LA PRENSA

Año XLVIII — Núm. 17.416 — 3 — BUENOS AIRES, JUEVES 20 DE SEPTIEMBRE DE 1917 — Dirección y Administración: Avenida de Mayo 567 y 575

DIARIO DE LA MAÑANA

(Fundado el 18 de octubre de 1869)

Precio del ejemplar: 10 centavos

TARIFA DE SUSCRIPCION

	Capital	Interior	Exterior
	$ m|l	$ m|l	$ oro
Un mes	2.50	[illegible]	[illegible]
Tres meses	6.50	7.50	7.50
Seis meses	13.00	14.00	14.00
Un año	27.00	27.00	27.00

SUD-AMERICA

Tres meses	$ oro 6.00
Seis meses	" 11.50
Un año	" 22.00

DIVERSIONES PUBLICAS

TEATROS

ODEON—Compañía dramática francesa, André Brulé.—Jueves 20, a las 9: Monsieur Beverley. Platea 5 pesos.

COLISEO—Gran compañía lírica italiana de opereta, Caramba-Scognamiglio.—Jueves 20, a las 8.30—Gran función de gala a beneficio del Hospital Italiano—La duchessa del Bal Tabarin. Platea 5 pesos.

OPERA — Compañía de comedia española, Manuel Salvat-Concepción Olona. Jueves 20, a las 9—El mejor de los mundos, Los leales. Platea $ 2.—Mañana viernes: El mal que nos hacen.

SAN MARTIN — Empresa: Rey y Cía.—Tournée artística de La Goya y La Gioconda, Compañía de Arsenio Perdiguero.—Jueves 20, a las 5.30: Vencedores y vencidos, La Gioconda, La Goya. Platea $ 1.50. Noche, a las 8.45: La reconquista, La Gioconda y La Goya. Platea $ 2.50.

VICTORIA—Compañía cómico-dramática de Manuel Díaz de la Haza.—Jueves 20, a las 9: Monsieur Beverley. Platea $ 1.50.

MARCONI — Compañía lírica italiana, Maestro director: Antonio Marranti.—Jueves 20, a las 8.45 — Gran función de gala, en ocasión de la fiesta nacional italiana.—La Gioconda.

NUEVO—Compañía nacional, Pablo Podestá.—Jueves 20, a las 9: El bastón de Cipriano, Con las alas rotas.

BUENOS AIRES — Compañía argentina, Muiño-Alippi.—Jueves 20, a las 6: El terror de Florida.—A las 9: S. E. don Agenor Saladillo, Don Juan de Afuera, San Juan degollado.

COMEDIA—Empresa: Rey y Cía.—Compañía de zarzuela José Palmada.—Jueves 20, a las 5: Los dioses del día.—A las 6: La piba del León XIII.—Noche, a las 8.45: La gran vía, Bronces y porcelanas, Flores del campo (estreno).

ARGENTINO — Compañía Florencio Parravicini.—Jueves 20, a las 8.45: Amor de siesta, El tango en París. Platea $ 2.50.

AVENIDA—Compañía de zarzuela española.—Jueves 20, a las 6: Las morenas y las rubias.—Noche, a las 9: La tirana, El príncipe de opereta, Los cadetes de la reina.

NACIONAL—Compañía nacional, Vittone-Pomar.—Jueves 20, a las 6: Frente al cuartel.—A las 9.15: Tiempos viejos, Aquaforte (estreno), Buenos Aires en cine.

APOLO—Compañía argentina de comedias Membrives-Casaux.—Jueves 20, a las 9: Idilio marchito, Instituto Internacional de señoritas.

EXCELSIOR—A las 6: Los mirasoles. A las 9: A 0.05 el copetín, Cosas del mercado, La fiera. 1p

VARIEDADES—Compañía española, José Bódalo.—Jueves 20, a las 5 y a las 6: La ruleta del amor, La mazorca roja.—Noche, a las 8.45: La mazorca roja, La hija del mar, ¡Vaya calor!

ROYAL THEATRE — Compañía cómico-lírica nacional.—Jueves 20, a las 9.15: El nuevo régimen, Alí Benjuí, El nuevo régimen.

VARIEDADES Y CIRCOS

CASINO—Compañía de atracciones mundiales.—Jueves 20, a las 3 p. m.: Gran matinée para las familias, con toda la compañía.—A las 8.30: Gran éxito de Harcourt, El hombre que crece, Harry de Coe, The Gorams Maroccos, Mlle. Marcy, Clodia, Los 3 Yostas, Otto Viola, Los Troutt y toda la compañía.—Viernes inauguración del campeonato de lucha romana.

HIPPODROME—Carlos Pellegrini esquina Corrientes.—Gran compañía de Circo cómico y variedades.—Jueves 20 — Dos grandes funciones. A las 3 p. m. matinée con programa especial. Platea niños $ 1. A las 9: Función extraordinaria dedicada a la colonia italiana. Plateas por sección [illegible]

[illegible]—Compañía de variedades [illegible].—Jueves 20—Tarde y noche [illegible] Luisa Villa, Mercedes Alonso, Juliano.

FLORIDA — Galería General Güemes.—Biógrafo y atracciones. Todos los días novedades. De 10 a 12, de 2 a 7.30 y de 8.45 a 12.30. Exito de la Zaza, La Maravillosa, The Goram's Marroccos, Sisi, Petit Charlot, trío Campos.

TEATRO MAJESTIC—Lavalle 843 y 53.—Jueves 20, de 2 a 6 y de 8.30 a 12, biógrafo y zarzuelas por la compañía Montero-Fernández.

TEATRO ESMERALDA—Calle Esmeralda 443.—Jueves 20—Presentación de la tonadillera Eva de Lys, Laura Roberti, Dorita, Trío Casnell, Las Trigueñitas.—Mañana estreno del cuadro nacional Los Conti. Panchito Aranaz.

SOCIEDAD ARGENTINA DE MUSICA de Cámara. Director artístico, León Fontova. Audición 78, dedicada al maestro Constantino Gaito.—Viernes 21 del actual, en el salón La Argentina, Rodríguez Peña 361.—Entrada $ 5.

PARQUE JAPONES — Callao y Paseo de Julio—Temporada de invierno. Abierto todos los domingos y días feriados de 2 de la tarde a 12 de la noche.

CINEMATOGRAFOS

PALACE THEATRE — Corrientes 757—Jueves 20—Pathé Journal 406. Anales de la guerra núm. 11. La mejor joya, por Sallie Fisher; El testamento, por Lydia Quaranta.—Lunes 24: Carlitos a la 1 de la mañana, 3a. de la serie de grandes películas de Charles Chaplin.

TEATRO GENERAL BELGRANO—Cabildo 2165.—Jueves 20—El médico de los niños, Max Linder y el bolso, Anales de la guerra, El testamento, por Lydia Quaranta. Pathé Journal 406; La mejor joya, por Sallie Fisher.

ETOILE PALACE — Corrientes 3759-61—Jueves 20—Los contrabandistas de diamantes, Las dos marquesas, Mrs. Vernon Castle en Patria, episodio 11.—Noche: Beneficio de la Sociedad de Socorros Mutuos para ambos sexos Nuova XX Settembre de 1870: Maciste soldado Alpino, La familia real italiana en la intimidad.

SELECT — Calle Suipacha núm. 482 — Jueves 20—El secreto de una novia, El salón de hermoseo de Mlle. Pastonsky, Anales de la guerra, Actualidades Gaumont 81.—Mañana Blanca Nieves, por Margarita Clark.

SPLENDID THEATRE—Santa Fe 1848.—Jueves 20—Tarde y noche: Sangre y arena, de Blasco Ibáñez; Patria, 13.a serie final; Pathé Journal, Los ojos del alma.

EMPIRE THEATRE—Corrientes y Maipú. Jueves 20—Tarde y noche, por secciones. Orquesta de 30 profesores.—Exito de la flor de Utha, Anales de la guerra, El salón hermoso de Mme. Passionskyn. Exito del guitarrista Emilio Bó, María Santa Cruz y Anita García.

IMPERIAL BIOGRAFO—Cangallo No. 771. Jueves 20—Venganza de un payaso, Ferreol, El loto de oro.—Mañana: Ceguera de la pasión, Patria, 4.o episidio.

GRAN BIOGRAFO LAVALLE — Lavalle 921.—Jueves 20—Estreno: La trama de la vida, drama en 30 partes.

ELECTRIC PALACE—Lavalle No. 836.—Jueves 20—El reino de Granstark, La mucamita, Patria, episodio 12. Actualidades de la guerra.

SMART PALACE—Corrientes No. 1279—Jueves 20—Tarde: Avatar, por A. Novelli.—Noche solamente: ¿Dónde están mis hijos?

CINEMATOGRAFO CALLAO — Avenida Callao 37—Jueves 20, tarde y noche—Estreno La rueda de la ley, Bajo las olas, En el valle sagrado, Fuego de juventud, Carlitos espectador.

TEATRO PRINCESA—Suipacha No. 456—Cine continuado de 11 a 7 y de 8 a 12 p. m.—Jueves 20—Estrenos: El tercer socio, en 25 partes; Romance de Gloria, 20 partes, 7.a y 8.a series.

REAL CINE—Calle Esmeralda No. 429—Jueves 20—Estreno: 7.a y 8.a serie de El romance de Gloria; estreno: El tercer socio, en 25 partes; Lo imprevisto, en 25 partes; El desenlace.

CINE BOLIVAR — Calle Bolívar 1032—Jueves 20—Noche únicamente: El conde Orsini, Una mujer sola, La llave del pasado, Bombas y bandidos.—Mañana, La fluta de emigrantes, 85 partes.

THE AMERICAN PALACE — Córdoba y Callao.—Jueves 20, tarde y noche—Homenaje a Italia: Madame Tallien, Lacrymae Rerum, Patria, 7.o episodio, Los planos del canal, Actualidades italianas.

PETIT PALACE — Libertad núm. 976—Jueves 20—Tarde y noche: Bancarrota, El hijo de mala cabeza, Sangre que no es azul, Duarte y Delia Rodríguez y Gardel-Razzano.

CRYSTAL PALACE — Corrientes 1550.—Jueves 20, tarde y noche—La diablilla, 25 partes; La primicia, en 12 partes; Las aves negras, en 6 partes.

BIJOU SALON — Pueyrredón No. 266.—Jueves 20—El torbellino, por Jorge Walsh; El sobreviviente, Extraña historia, El otro Tripitas.

CINE [illegible]—Suipacha [illegible]—Hoy: El americano, por Douglas Fairbanks; [illegible] marino, En lista purpúrea.

AVISOS PARA SEÑORAS Y SEÑORITAS

A FORRAR BOTONES BOLITA, dobles, bombé, barat. C. Pellegrini 472. v.oct

AL ESPRIT MODAS, formas de seda y paja a 4.90 y 7.50, Tucumán 979. v21

AVISO: vestidos, batones, blusas de gran moda, 40 o|o economía, comprando antigua casa Rosello, Cerrito 369.

A BORDAR, PLEGADOS, FESTONES, vainillas, 10 centavos metro, cantidad 0.5, Corrientes 1818.

A $ 2.50, HAGO CUALQUIER FORMA de sombreros de señora, en seda y en paja, a $ 1.50 los reforma, especialidad en luto, taller Venezuela 1513. v21

ARRUGAS, PECAS, MANCHAS, desaparición con el planchado del rostro Mary, baños ultravioletas, U. T. 5838, Lib., Av. de Mayo 1396. Pidan catálogos.

A LA VILLA DE MADRID, LINDO TUL cara, pinche sombrero, buen figurín y molde. Todo $ 1, provincias $ 1.20; Salta 902.

AHORA PUEDEN COMPRAR VESTIDOS ricos y elegantes de primavera a precios sensacionales. Son vestidos Sanz cuya elegancia, calidad y precio bajo, tienen una reputación consagrada. Sanz, Corrientes y Montevideo. v21

AL INSTITUTO PORRERA DE ENSEÑANZA para señoras, señoritas y niñas. 30 AÑOS DE EXITO CRECIENTE

Nota. El próximo sábado lea el aviso del "Instituto Porrera" en esta sección.

Se admiten pupilas, medio pupilas y externas.

Pídase programa, se manda gratis, calle Charcas 1105, esquina Cerrito. v21

A LA CIUDAD DE PARIS, HOY EMPIEZA nuestra liquidación, vestidos, bordados, medio tiempo 14.95; batones 3.50, batista y voile 7.50, voiles color 0.95 mt., brin hilo 0.45 mt., zefires 0.50 mt., crêpes pura seda a 2.50 mt., sargas lana gris y azul a 2.30 mt., repasad. 2.25 doc., alpaca lana azul y neg. 1.75 mt., seda cruda doble ancho 2.50 mt., sombreros satin seda 3.90. Atendemos interior, hoy, Santa Fe 2312.

AZUCAR granulada (extra), muy blanca, 0.54 kilo; refinada en terrones 0.65; en pancitos 0.68; arroz glacé 1.a 0.60; Carolina 0.65; en bolsitas de 10 kilos lo mejor 7 $; aceite Puget lata de 3 kilos y 1|2 neto 6.40; lata de 5 kilos neto 12.60; aceite especial para cocina 1.80 litro. Chocolate Menier 1.70 libra; Aguila 0.58; Godet 0.60; Kiss a 0.80 libra, Vino especial para mesa (réclame) 4 $ docena; 10 botellas de litro 3.80, en damajuanas de 10 litros 3.50. Gran surtido en comestibles, conservas, licores, bombones, especialidades de alimentación en general; quesos y más de 250 vinos, ofrece la Provisión "Kiss", Esmeralda No. 340. Fundada en 1890. La casa más económica para las familias. Ordenes a J. V. Beaudean y Co., teléfono Unión 1947, Libertad. Pidan catálogo de precios. v24

BUENA modista ofrécese familia, por día, precio módico; Larrea 1037. v21

BORDADORA Y vainilladora a máquina, enseña a domicilio, B. Vista 1108. v20

BORDADOS modernos, vainillas, festones, plegados, botones al momento, San Carlos 3526. v21

BORDADOS DE FANTASIA, VAINILLAS se forran botones en el acto y pliegan polleras, forma parisiense, S. José 516. v23

BAZAR LONDRES PARA REGALOS DE calidad, infinidad de objetos con estuche desde 5 $ al más alto precio, Bdo. de Irigoyen esq. Estados Unidos. v23

BELLEZA JAMAS VISTA, LOZANIA Y el blanco más natural se obtiene usando la marav. agua "San Antonio", Gibson, Defensa 192, Imperiale, C. Pellegrini 86.

Canas: desaparecen sin teñirse, pidan en perf. "Sorprendente", dep. Chile 1462.

Costurera ofrécese para casa de familia; por carta; Melo 2234. v20

CONSULTORIO FEMENINO PARA LA extirpación de arrugas, vello, manchas, etc. por acreditada profesora T. S. de Corominas. Consultas gratis personalmente o por carta a Entre Ríos 428 B. Aires. v20

DEPILACION ELECTRICA, MASAJES Y baños faciales, México 143, 2o. p. D. v21

Enseñanza RAPIDA DE MASAJES y manicura con el objeto de dar la representación de la casa Mary en todas las provincias, Av. de Mayo 1396.

ECONOMIA VERDADERA la TENDRA siempre efectuando todas sus compras con el carnet de descuentos "A. C. I. A."; cómprelo Corrientes 965. v21

ESTUQUE ALABASTER DEL DOCTOR Pleyver, es de ver señoras; no hacer hada en vuestro cutis antes de usarlo: Farmacia Nelson, Suipacha 477, y farmacia La Rosa, Corrientes y San Martín.

LA MADRELENA, peinados 1 $, enseña a peinar, cada vello, B. Mitre 2118. v21

[illegible] últimos modelos [illegible] Nuevas tocas, formas [illegible] Fábrica: se hacen arreglos y reformas [illegible] Modas: A. Pellegrini, Cangallo 857. v24

MODISTA SE OFRECE POR DIA, Yatay 435. v21

MASAGISTA va a domicilio, contestar por carta, S. N., Boedo 869. v21

MASAGISTA PEDICURO DIPLOMADO, de 1 a 7 p. m., Entre Ríos 442. v20

MODISTA DIPLOMADA, CORTA POR FIGURIN, se ofrece por día; Sarandí 132.

MOLDES A 70 ctvs. se cortan, hilvanan y se hacen trajes, México 1749. v22

MODISTA SE OFRECE, HACE vestidos fantasía, 5 $, Junín 1369.

MODISTA DE VESTIDOS, ESPECIALIDAD en fantasía, precios módicos, B. Mitre 1567, dep. 3.

MASAJES SISTEMA NORTEAMERICANO, depilación, manic. Exito garantido, saca pecas, manchas, granos, Charcas 863. v23

MODISTA se ofrece, para familia, corta por figurín, especialidad sastre, 2.50 $ día; Belgrano 1240.

MODISTA ESTILO SASTRE Y FANTASIA, sin pretensiones, va a domicilio, Constitución 1223.

MODISTA se ofrece para la ciudad o campo, con un niño de 1 año, sin pretensiones, dirigirse por carta a Eduardo Castro Córdoba 1629. v21

MODAS
Sombreros recién recibidos, ricos $ 7
Modelos se liquidan, París, a . . . " 9
Sombreros (Trotteur), novedosos, a . " 5
Ventas al por mayor buen descuento. Arreglos, Casa Pellegrini, Cangallo 857. v24

PELIKANOL, DE BARCELONA, CONTRA las canas. Reciente descubrimiento que viene a evitar el uso de tinturas. Estuche grande $ 11, chico $ 7. Pida prospecto gratis, al concesionario, Luis Cuvillas, Talcahuano 172, Bs. Aires. v24

ROSY, INSTITUTO CIENTIFICO DE BELLEZA Femenina. Unico en su género. Atendido personalmente por el especialista, Prof. M. Huguet. Desaparición de las pecas, manchas, puntos negros y viruelas, con los tratamientos naturo-radio-vegetales. Blancura de la piel y planchado de las arrugas. Depilación. Masajes con autorización del Dep. Nacional de Higiene, Av. de Mayo 1339.

SE HACEN VESTIDOS ECONOMICOS, San José 686.

Señora MUY BUENA MODISTA, SE ofrece para casa de familia, French 2979. v21

Señoras: se afinan pianos por 2 $ y se componen, trabajo garantido a precio módico, U. T. 5337, Av., Venezuela 650. v22

Señorita EDUCADA, POSEE corte, confección, trajes, sombreros, labores y economía doméstica, se ofrece para familia distinguida, por día o interna, sin pretensiones, por carta M. A., Avenida de Mayo 575. v22

VANILLAS, festones, plegados, batones, picados, al minuto, C. Calvo 3809. v29

VESTIDOS DE PARIS, riquísimos, vendo de ocasión, desde 15 $; Córdoba 1159.

VENDO 80 RICOS VESTIDOS, blusas, sombreros, calzados, barato, Esmeralda 798. v20

ZURCIDOS INVISIBLES, Brasil 976, Rioja 422, Catamarca 2263, dep. 8. v20

ZURCIDORA Y TEJEDORA diplomada en toda clase de ropa, Maipú 748. v1oct

ZURCIDORA, tejedora, la primera que ha hecho en la República los surcidos invisibles, prem. en España; Cerrito 1076. v23

OFICIOS Y EMPRESAS UTILES PARA LAS FAMILIAS

Albañilería, refacciones, pintura, empap., barato, S. R., Anchorena 364. v24

AFINO y compongo pianos, Rath, U. T. 121, Belg. José Hernández 2346. v31d

AFINAMOS PIANOS por 3 $ y componemos muy barato, Defensa 389. v22

ALBAÑILERIA, pinturas, empapelados, muy barato, Alsina 1132, R. Canabal. v21

Albañil PINTOR Y YESERO, OFRECEse, Donato Alvarez 1108. v21

A PINTAR, empapelar, blanqueos, recuadros, baratos, Moreno 1159, Lozano. v25

A $ 1 ENCERO pisos, limpio casas, baratos, S. del Estero 114, U. T. 564 Lib. v22

ADORNOS PARA FIESTAS y casamientos, buen material, empresa Gloria, Rivadavia 1954, U. T. 3111, Lib. v20

A 1.50 BUEN ENCERADO, 2 MANOS, NO marca pisadas, brillo, duración; Paraguay 1543, U. T. 3565, Juncal. v20

Albañil, SE OFRECE POR LO QUE den por necesidad en familia, blanqueo y refacción, Constitución 2277, Negri. v21

Adornos para casamientos, soirés, altares artísticos nupciales, empresario oficial de fiestas nacionales, Catedral, etc., Rivelli, Belgrano 1683, U. T. 5914, Lib. v21

ALQUILO A PRECIOS MODICOS: alfombras, toldos, sillas, espejos, cortinas, cuadros, vitrinas y gradas, para regalos, etc. etc. Empresa Boitano; Rivadavia 1915. v20

ADORNOS PARA FIESTAS, casamientos, alq. sillas, limpiadora de alfombras, guardadora muebl., S. Carlevari y Cía., Perú 354, U. T. 427 Av., Coop. 3859, Central. v24

BARATISIMO cloacas y construc. planos, etc. Sec. Intern. Construcciones, Lavalle 1534, U. T. 1733 Lib.

CLOACAS Y REFACCIONES [illegible]

COMPONGO, LUSTRO Y CAMBIO MUEBles, fábri. Flore, Venezuela 4147. v22

CONSTRUCCIONES, REFACCIONES, albañilería y pinturas, facilidades pago. R. M., Escribano 42, U. T. 4834 Mitre. v20

ENCERO pisos 75 cts.; abonos Victoria 1760, teléfono 6611, Libertad.

Encero pisos a 50 y 1 $; limpio casas; Sarandí 854, U. T. 4947, L. v20

ENCERO PISOS A 1 Y 2 $ por pieza, Cangallo 1853, U. T. 6277, Libertad.

ENCERO PISOS A 1 $, limpio casas, C. Calvo 656, U. T. 2693 B. Orden. v22

ENCERO, LUSTRO pisos, parquets, limpio casas y abonos, Tomás Cardona, Belgrano 1708, U. T. 3476 Libertad. v22

ENCERADO ESPECIAL de pisos, parquets limpieza de casas, abonos, Casimiro Cardona, Alsina 1578, U. T. 5492, Lib. v30

ENCERO PISOS A 1 y 2 $, 3 MANOS, cera, no marca las pisadas, garantido, Culpina 283, U. T. 804, Flores.

ENCERO PISOS, LIMPIO CASAS, ABOnos, sacudo alfombras barato, J. Badía, Venezuela 1326, U. T. 5927 Lib. v22

ENCERO Y LUSTRO PISOS, parquets, 2 $ pieza, con 3 manos de cera, no marca las pisadas, limpieza de casas, lustro muebles y pianos, ex oficial de Maple, Pueyrredón 482, U. T. 2111, Mitre. v21

ENCERO DESDE 50 CTVS. PISOS, ABOnos, limpieza general de casas desde 5 $. México 1986. v20

EL UNICO ex oficial con certificados de casa Thompson, lustro y compongo muebles, especialidad en pianos, exijan certificado; Cangallo 1757, U. T. 6432, Libertad.v22

ENCERO y lustro pisos a 1 $, por pieza, garantido; limpio casas, lustro muebles, pianos, ex oficial de Thompson, Independencia 1890, U. T. 184, Libertad.

ENCERADOR DE CONFIANZA EN PARquets y pino tea, 1 y 2 $ pieza, no marca pisadas, limpieza casas y alfombras, Lavalle 1780, U. T. 5472. v21

ENCERO Y LUSTRO PISOS Y PARQUETS 2 $ pieza, 3 manos cera, lustro muebles y pianos. Especialista ex oficial casa Maple, Cangallo 2221, U. T. 3134, Mitre. v21

ENCERO Y LUSTRO PISOS Y PARquets a 2 $ por pieza, 3 manos de cera, única que no marca las pisadas; limpieza de casas, ex oficial Thompson, Río Bamba 625, U. T. 5150 Juncal. v20

ENCERO Y LUSTRO pisos y parquets 2 $ pieza, con 3 manos de cera y aguarrás especial, es la única que no marca las pisadas, a prueba. Especialista, lustro muebles y pianos, limpieza casas baratísimo, ex oficial de Maple. Encerador de confianza, Santa Fe 2147, U. T. 4460, Juncal. v20

EX OFICIAL DE MAPLE, DE PARIS, poseo nuevo método para encerar pisos parquets, 2 $ pieza, 3 manos de cera brillante, resistente al agua y no marca las pisadas (a prueba), limpio casas y alfombras, tomo abonos, lustro y compongo muebles, pianos, a mitad de precio, facilidades de pago, Alsina 3093, U. T. 2870, Mitre.v22

LUSTRO, compongo muebles domic., Ruggia, San José 1079, U. T. 2758, B. O. v28

LUSTRO Y COMPONGO MUEBLES y pianos a domicilio, Freda, B. Mitre 2226.v20

LUSTRA MUEBLES, planos, compongo; Corrientes 2188, U. T. 1499 Libertad. v20

Pintura, empapelado, albañilería, barato. U. T. 2811, Avenida, Maipú 746. v22

PINTO, empapelo, blanqueo y refacciones a mitad de precio, Almagro 323. v20

PINTO, EMPAPELO, BLANQUEO m. precio, Ombú 780, U. 4938 Juncal. v20

PINTOR, empapelador, albañilería, barato, U. T. 4069, Juncal, Charcas 1265.v21

PINTO, EMPAPELO Y TALLER letras, Sarmiento 1663, U. T. 7338, Libertad.

PINTO, DECORO, EMPAPELO Y refacciones, barato, Uruguay 367, U. T. 7467 Libertad. v24

PINTOR Y LUSTRADOR DE MUEBLES competentes se ofrecen, Fermín Carrasco, Lavalleja 721.

PINTO, empapelo, blanqueo, refacciones, barato, Piedras 921, U. T. 3183, B. Orden. v22

PINTO FRENTES Y PATIOS A 4, PIEzas a 2, empapelo a 3, Lavalle 2616, Ombú 754.

PINTOR práctico, empapela rápido, llame Uruguay 672, instalaciones, Barattieri. v21

SE OFRECE albañil, barato, refacciones, frente y cloacas, Victoria 2556, dep. 2.

SI ESTA de fiesta en su casa, encargue el adorno del salón a la empresa Longobardi, Bolívar 280, ambos teléfonos. v20

TAPICERO, con garantía [illegible] Solís 180, Césare. v20

TAPICERO: baratísimo, muebles finos, tintados, Leopoldo, San Carlos 3420. v23

TAPICES Y LUSTRAJE EN MUEBLES, Sarmiento 1663, U. T. 7338 Libertad.

TOLDOS, CORTINAS Y ESTORES, FAbricación especial, a precios módicos, Lonería Boitano; Rivadavia 1915. v20

TAPICERO económico, ex decorador de Thompson, mueb. cortinados, reformas, A. Renes; Sta. Fe 844, U. T. 5308, J. v1oc

YA ES HORA DE QUE Vd. ENCARGUE un toldo para su patio a Longobardi, Bolívar 280, ambos teléfonos. v20

VENTA DE CASAS Y TERRENOS

A 3 C. AV. SAN MARTIN, M. DINERO, vendo casita 2 hab., adoq., pago $ 3.300, tratar Jorge Newbery 4080, Molino.

A 2 CUADRAS DE CORRIENTES, ACEvedo esq. Padilla No. 700. Visítela, es una verdadera monería, 3 hab. y dependencias, se vende, con base de $ 3.000. v21

AVD. INDEPENDENCIA al 3800, vendo 10x30, dos dormit., y demás com., en 6.800 $, facilidades de pago, Lavalle 1161, esct. 4. v21

A compradores: Construyo sin intermediarios, facilidades de pago, planos, competencia y seriedad absoluta. 25 años de establecido; F. Puig, arquitecto contratista; Río Bamba 559.

A 2 CUADRAS DE TRIUNVIRATO, AL Sud, 2 lindas casas, con mucho terreno, cada una de 3 dor., comedor, etc. Otero 230 al 240 y Estados. Se venden con base de $ 3.000 c|u., no olvide esta oportunidad. v21

BOEDO CASEROS, 2 cuadras de ahí casa Saujil 148, 4.500 pesos. v21

BUENAS CASAS C. CEDULAS Y FACIlidades vende siempre Gomberoff, Rivadavia 7731.

CASA quinta contro Flores, 4.000 varas, cédulas, vde. Cacuri, Rivadavia 827.

CASA DE GRAN RENTA, GARANTIDO, vendo, casilla 1771. v21

CASITA COMODA SE VENDE, Rafaela 3718, barata, tratar Callao 336. v20

CONVENCION 3100, 3 P., 10x30, 7.500 $, con cédulas, Sandberg, Pergamino 53. v20

CASA VENDO, GURRUCHAGA 384 AL 90, sala y 3 piezas, cocina, w. c., Araoz 2574, C. A. Figueroa. v23

CUENCA 300, 2 P., 11x56, MUY CENtral, 6.000 $.—R. Sandberg, Pergamino 53.

CASA EN PALERMO, PARAGUAY 5240, entre Fitz Roy y Bompland, de 10x60, 4 hab., adoq. pago, etc., $ 12.000 a plazos, Rivadavia 875, de 1 a 5, Santa María Lda.

CASAS MATHEU E INDEPENDENCIA, 5 piezas, 13.000 $, Alberti y México, 8 piezas, 16.200 $, Craig 969, sala, pieza, plazo, 3.650 $, Raynell, Victoria 571.

CASAS EN VENTA: EN EL CABALLITO calle Neuquén al 800, a 5 cuadras del sub., 4 piezas; Chiclana y Rioja, casa, en $ 7.500; Saraza 799, esquina, con 2 piezas, en $ 3.500; Orán 1343, 3 piezas, 10x61 vs., muy barata; Humboldt y Castillo, 3 piezas y facilidades; Rivera al 1000, salón para negocio y 5 piezas, vendo a plazos; San Eduardo al 3400, comedor y 3 piezas, terreno ideal, Pavón entre Jujuy y Catamarca, 10x45, vendo barato, tratar con P. Russo, San Martín 195, de 2 a 6 p. m.

DOS CASITAS UNIDAS EN LA CALLE Salom se venden, California 2027. v22

EN BELLA VISTA, F. C. P. y ELECTRIco Lacroze, frente Parc-Hotel vendo, 1 manzana, Medrano 141.

EN LA SUCURSAL OESTE DE "LA PRENSA", calle Rivadavia 5261 (Caballito), se reciben avisos para publicar en este diario, en iguales condiciones de tarifa que en la casa central. perm.

FLORES, centro, 900 varas, moder., vendo, permuto, Cacuri, Rivadavia 827.

GRAN TERRENO 70.000 y 50.000 v. c., Liniers vendo, Corrientes 1844, 1 a 3.v21

HONDURAS 3748, vendo casa 10x30 vs., cloacas, renta 90 $, en 12.500 $; tratar Corrientes 3932, de 1 a 3.

INDUSTRIALES: EN FLORES CON 22.000 cédulas y 5.000 $ regia casa, 5 hab. gran galpón, caballeriza, 2.400 v. adoq., agua, elect., Sandberg, Rivadavia 8850. v20

MERCADO MODERNO, CENTRAL, RENta $ 40 diarios, igual a $ 1.200 mensuales, vendemos en $ 99.000 a plazos; Rivadavia 875, de 1 a 5, Santa María, Lda.

P. UNIDAS 3100, 7 P., 10x55, CLOACAS, con cédulas.—R. Sandberg, Pergamino 53. v20

POR $ 3.450 LINDA CASA EN Flores, 2 dormitorios, comedor que cuadra al patio, galería, baño y cocina, Pillado 1048, entre Junta y Recuero, a 2 cuadras de Varela, tranvía 49 comb. subterráneo, tratar Casa Rúa, Av. de Mayo 568-72.

RIVADAVIA Y J. M. MORENO, A UNA cuadra, muy linda casa de familia por 14.000 $, vende Rúa, Av. de Mayo 568-72.

SAN JOSE 1515 AL 19, ALTA Y BAJA, renta garantida 3.360 al año, está en venta, con base de $ 20.000. v11

SOBRE LAS AV. JORGE NEWBERY, Rivera y Dorrego, casa que renta 120 $ se vende, con base de $ 6.000, Guevara 137, Véala, es un lindo negocio. v21

VENDO LOCAL BARATO 20x18, 2 galpones, sala, 3 p., apto garage o industria, Guatemala 5178 y Oro, Palermo. v30

VENDO EN FLORES A UNA CUADRA Rivadavia, casa moderna, con cédulas; Granaderos 116. v23

VILLA URQUIZA, VENDO CASA PAcheco 2360, tratar Sucre 2050, sin corredor. v20

VENDO grupo casas central, principal para propietario, lo demás renta, 18 v. por 57; tratar directo, B. Mitre 1634, de 1 a 3. v20

VENDO ESPLENDIDA CASA DE OCAsión para industria y familia, Salguero y Corrientes 10x46, sala y 4 hab., 1 galpón de 10x26, entrada para vehículos, $ 8.000 en cédulas y algo al contado, para verla y tratar Vera 824.

COMPRA DE CASAS Y TERRENOS

A vender casa, campo, quinta rápido acuda a Sandberg, Rivadavia 8350. v22

A REMATAR su casa o campo rápido ver a C. G. Somería, Jujuy 1222. v22

ANGEL LOPEZ, AV. DE MAYO 676, compra y vende casas s. c. gastos. A cartas.

AL CONTADO SE COMPRAN CASAS, cualquier radio, Lavalle 1161, esc. 4. v21

BANCO SANTA MARIA Lda., compra casas y campos; capital autorizado pesos 30.000.000, Rivadavia 875, de 1 a 5. U. T. 8480, Libertad. v20

CASAS cerca Rivadavia, hasta Floresta compro varias, Cacuri Rivadavia 827.

COMPRO CASITA 1.400 $ con. y resto plazos, Montevideo 116.

CASA CHICA en Flores compro, prefiero moderna, R. S., Terrada 366.

CASITA compro Caballito, cerca sub, contado, Avila, Suárez 753, Boca.

COMPRO casa hasta $ 40.000, sin intermediario, B. Irigoyen 1019. v20

COMPRO CASA POR PALERMO, CERCA Santa Fe, hasta $ 15.000, Sin corredores, Corrientes 3932.

CASA CON 5.000 CONTADO, resto cédulas, compro, por carta Mariani; Rivadavia 8040.

CASA DE $ 45.000 con cédulas, 5 dormitorios, barrio de familias, compramos, Davel y Pillado. v21

CERCA DEL MERCADO DE ABASTO, Spinetto y Colegio San Carlos, compran casas, preferencia con cédulas, Podestá, Serodino y Cía., Av. de Mayo 646. v20

CHACRITA O TERRENO GRANDE COMpro en la línea del F. C. O., o Pacífico y a no más de 1 hora de la capital, F. A. L., Arenales 1894.

EN ADROGUE: compramos y arrendamos casas y quintas en ese pueblo, Davel y Pillado, San Martín 478. v21

PERMUTAS

PERMUTO CASA QUINTA, Norte, 30.000 varas, por casas de renta, Cacuri.

PERMUTO 10.000 LIBRITOS FANGO, 500 docenas prendedores y mercaderías por casita, Bolívar 1432. v21

SAN LUIS, 700 has. cerca estación, libres, permuto, Cacuri, Rivadavia 827.

CAMPOS Y HACIENDAS

ARRENDAMIENTOS siempre tengo campos y pedidos, Yanis, Corrientes 633.

ALQUILO PARA QUINTA, 15 HECTÁreas, contrato, 2 cuadras estación, 30 m. Constitución, Longchamps, Tucumán 234.

ALQUILARIA DOS O MAS HECTAREAS con casa, cerca estación, máximo media hora Retiro, prefiero con divisiones para criadero, Bernasconi, Santa Fe 985.

COMPRO CAMPITO, 300 A 500 HECTÁreas, Cacuri, Rivadavia 827.

CAMPOS, VILLARINO, STA. FE, Pampa, Salta vendo, Corrientes 1844. v21

Ciento cincuenta HECTAREAS para tambo, hasta 6 horas de la Capital, al Sud o al Oeste compramos, Davel y Pillado, San Martín 478. v21

DESEO ARRENDAR UNA MANZANA terreno seca, y alta, cerca estación, entre Núñez y San Isidro, contestar a casilla 378, capital. v20

DESEO ARRENDAR UNA CUADRA DE tierra sumamente fértil, cerca de la capital, máximo una hora, con una pieza o rancho, diríjase por carta o personalmente a Carlos, B. Mitre 3876.

GRAN TERRENO 112.800 v. c., Riachuelo y est. Diamante, arriendo o vendo, Corrientes 1844. v21

MAXIMO PAZ: 17 HECT. POBL. SOBRE est., 9.000 $.—R. Sandberg, Pergamino 53.

QUINTA EN MORENO ARRIENDO 8 hectáreas cultivadas, con casa, [illegible]

[illegible] hectáreas se arriendan para [illegible] en Saladillo, F. C. S. a una legua de Monteverde, F. C. A. Meridiano 5o. Diríjase a C. M. Davel. v22

QUINTA DE 20 hect. en Tablada, con contrato del terreno y en plena explotación, teniendo población, herramientas y animales se vende, Carlos Calvo 1953. v22

SE DESEA ARRENDAR UNA ISLA CERca del Tigre o San Fernando, ocurrir Pujol 706, Caballito. v20

SE DESEA ARRENDAR O AL TANTO por ciento de 25 a 30 hectáreas campo apto para sembrar maíz, que tenga casa, hasta 1 y 1|2 hora Cap., F. C. O., dirigirse Charcas 4901. v21

SE DESEA arrendar campo de siete a diez mil hectáreas, con contrato de 3 o 4 años, zona Sur de la provincia de Buenos Aires y Norte de Bahía Blanca, sobre ferrocarril Sud, a corta distancia de estación. Indispensable campo alto, con mejoras, como ser aguadas, corrales, alambrados, población y demás comodidades. Campo a recibirse entre noviembre y enero próximo. Ofertas por carta con detalles completos, a C. T. S. A., casilla correo 125, ciudad. v21

TOMO EN ARRIENDO hasta 400 hects. campo, apto agricultura y ganadería, por carta A. García, Lavalle 1719, 3er. piso, 6o. depart.

TOROS HEREFORD
de LA ESTRELLA
En venta: Carlos G. Frers
FLORIDA 470.

PRESTAMOS E HIPOTECAS

A POLIZAS DE empeño DE TODO, adelanto mucho dinero, 25 Mayo 523. v21

AL 6 o|o DA DINERO EN hipoteca, Eudoro Parodi, 25 de Mayo 130. v31

A pólizas adelanto más que nadie y compro, "El Positivo"; Corrientes 741. v23

A INTERES bancario préstamos altos sobre pólizas, CIADA, Esmeralda 412. v22

AL 6 o|o DOY DE 1.000 a 200.000 $. González Videla, 25 de Mayo 140. v21

A POLIZAS, comisión 10 o|o, Caja Franco Argentina, Tucumán 833. v20

AGOTE; Av. Mayo 634, de 1.000 a 10.000 a hipotecas urgentes.

A POLIZAS ADELANTO DINERO MAS que nadie y compro, San Martín 104.

ALHAJAS: SE PAGA EL MAS ALTO precio, perlas, solitarios, pago más que todos, San Martín 140.

ALHAJAS Y POLIZAS COMPRO AL más alto precio, vendo mitad precio, joyería, San Martín 120, U. T. 6180, Av. v30

ATENCION! DOY EN 1a. y 2a. HIPOteca hasta 150.000 $. F. Porcel, 25 de Mayo 140. v21

A BAJO INTERES DINERO EN 1as. y 2as. hipotecas y sobre mercaderías, testamentarías, comerciantes, etc., Lavalle 1161, esct. 4. v21

DINERO SOBRE CASAS Y CAMPOS, PIdan a Vinelli y Cía., San Martín 345.v30

DOY 6.000 $ 8 o|o 1ra. HIPOTECA, directo, urgente, Carvaroso, C. Calvo 4018.

DINERO HIPOTECAS 1as. y 2as. s. casas, campos y construcciones; Aguirre; Tacuarí 16.

DOY EN HIPOTECA partidas chicas, pagaderas en mensualidades, Reconquista 831, escritorio 128, de 2 a 5 p. m.

DINERO EN HIPOTECA tengo disponible a interés módico, Constenla, Mitre 7, Avellaneda. v20

HASTA 10 años DE PLAZO. Hipotecas sobre casas en la Capital en partidas de 10.000 a 25.000 $ Diríjanse directamente a Davel y Pillado, San Martín 478. v21

PRESTAMOS HIPOTECARIOS HASTA $ 100.000 en la capital, al 8 o|o anual, S. H. Franco-Española, Cerrito 308. v21

COMPRA Y VENTA DE NEGOCIOS E INSTALACIONES

ALMACEN BUENO, UNICO, VENDO O permuto, A. Lobeto, E. Ríos 126. v30

ARMAZONES, CAFES, cig., farm., ocasión carp. italiana, Sarmiento 1816.v23

ARMAZ. farmacias, confit., líquido, carpintería italiana, Corrientes 1953. v23

ALMACENCITO SE VENDE, COMODIdad para cancha, Estomba 679. v20

ARM. MOST. HELAD., instalaciones, nuevos y usados, Entre Ríos 915. v23

ALMACEN trabajando mucho, vendo, con descuento, armz. casa, Victoria 1970.

Armazones baratos para desocupar, con mostradores, vidrieras y fideera, mucha madera; Constitución 3399. v21

ARMAZ. HELAD., instalaciones, nuevos, usados, baratísimo; B. Mitre 1870. v22

Almacén muy bueno, único vendo o permuto Ardáiz; Talcahuano 837. v23

Almacén, único, central, neg. positivo; gran descuento vendo; Libertad 145.

Almacén esq. diario 80 $ a prueba VENdo pesos 2.000, Belgrano 1684.

ALMACEN único en mercado $ 2.000, diario 80 $, vendo, V. Gómez 3647. v21

ALMACEN central, único, vendo, hago descuento, convencional, Salta 253. v23

Armazones, mostradores, vidrieras de casilla, estantería, vdo., C. Pellegrini 71.

ALMACEN VENDO POR ENFERMEDAD, Diamante 1101.

ALMACEN BUENO, vendo o permuto por [illegible] balanceador público [illegible]

ARMAZ., MOSTRAD., nuevos y usados, heladeras, fideeras, baratas, Rivadavia 2242. v23

ALMACEN IMPORTANTE, POSICION inmejorable, comód. para familia vendo con dsto. 15 o|o, Boedo 737.

ATENCION! CARNICERIA, CLIENTELA inmej. desp. 100 k. vendo 500 $. Boedo 737.

ALMACEN VENDO EN BELGRANO, alq. barato, armaz. de la casa, poco capital, tratar Almagro 1242. v21

ALMACEN POR FLORES, UNICO, vendo, muebles y útiles, todo de la casa, gran comodidad, poco alquiler y con descuento, Sáenz Peña 239.

ARMAZONES, MOSTRADORES, HELAderas, fideeras, vidrieras, 30 mesas bar, escritorios, caja hierro, baratísimo, San Juan 2043. v21

ALMACENES SOBRE: B. Mitre y Callao, armz. casa, diario 150 $, C. Pellegrini y Paraguay, 10.000 $; Montevideo y Viamonte, único, Piazza, Tucumán 877.

ALMACEN IMPORTANTE vendo a balance con 3 o|o descuento, instalaciones casa y único 4 esq. buena comodidad, B. Mitre 1775, Badía.

A VENDER VUESTRO NEGOCIO EN 24 horas o rematarlo, cobrando el 90 o|o adelantado, sin pagar ninguna comisión, ocurrir Belgrano 1684, C. Vilches y Cía.

ARMAZON CON VIDRIERAS, DOS CArretillas y 10 baules para viajante, todo en buen estado, vendo, ocurrir Reconquista 212, escr. 16.

ARMAZONES, mostradores, zócalos, con espejos, most. estaño, billares, vitrinas, fideeras, espejos, paneras, balanzas, mesas, sillas, vendo, San Juan 2672.—Spina. v22

ARMAZONES, mostradores estaño, divisiones, fiambrera niquelada, mesas, sillas, balanzas, básculas, paneras, fideeras, heladeras, conservadoras, vendo barato, B. Mitre 2269. v22

ALMACEN DE COMESTIBLES Y BEbidas se vende, único en la estación García del Río, F. C. Sud, para tratar con el dueño, en el mismo. Capital 22 mil pesos incluso propiedad, Ignacio Fuentes. v21

ALFONSIN, OCASION: 100 armazones y estantes, 100 mostradores, 1.000 sillas, 500 mesas, 10 billares, 50 heladeras, 40 conservadoras, 20 cocinas, vitrinas, cortinados, billares, fideeras, balanzas, mostradores estaño, barandas, espejos, peluquería, cigarrería, lechería, panadería y para todas clases de negocios; Sarmiento 1646.

BICICLETA nueva, flamante, vendo por 70 $, Victoria 848.

BAR LUNCH, ANTIGUO, PROXIMO avenida vendo o tomo socio, Salta 152. v21

BRONCERIA VENDESE, Tucumán 1958.

BAR, RESTAURANT, VENDO POR NO poder atenderlo, verlo y tratar, Tiro Federal Argentino, Palermo. v20

BAZAR, FANTASIAS, juguetería y librería Cabrera 3202 esq. Gallo, rematan hoy a la 1.30 p. m., sin base, Luis B. Berutti y Cía.

BAR, LUNCH Y BILLARES, IMPORTANte, en pleno centro, vendo, lo doy a prueba y a plazos, si no deja $ 1.000 mensuales lo regalo. Tratar Sáenz Peña 239.

CARBONERIA VENDO, ESTADOS UNIdos 2908. v22

CARNICERIA VENDO CON CARRO O sin, Acoyte y Rivadavia, Caballito.

Cigarrería librería, 250 $, o socio, diario 55 $, alq. 35, con pieza, Moreno 1693.

CIGARRERIA LIB., entre teatros, regia inst. vendo 800 $, poco alq. Moreno 1329

CASA DE BORDADOS SE VENDE, Callao 1081.

Cigarrería 190 $, o socio, diario 55 $, alq. 35, con pieza, dueña, E. Ríos 678.

CIGARRERIA, LOTERIA, librería central vendo, poco capital; Esmeralda 582. v21

CIG., librería, vendo 250 $ o socio, dueña, facilita pago, Victoria 1762.

CASA DE MODAS ACREDITADA, VDO. barata por ausentarme, Esmeralda 570.

CARNICERIA por Almagro, vendo 350 $, otra 600 $, tratar Lavalle 2211.

CARNICERIA central vendo, 750 $, diario 140 kilos, a prueba, Lavalle 2211.

Compro almacén, café o pensión con pequeño descuento, Viches, Belgrano 1684

CAFE Y BILLARES IMPORTANTE vendo, Constitución 1820, 20, Castro. v21

CARNICERIA por Palermo, VENDO $ 1500, [illegible]

[illegible]

CIG., AGENCIA DE LOTERIA, bien ubicada, se vende, [illegible] 1825. v21

CASA AMUEBLADA SE VENDE, toda ocupada, Suipacha 477. v21

CARNICERIA VENDO como regalada, razón [illegible] y Viamonte, almacén.

CIGARRERIA Y AGENCIA DE LOTERIA vendo, Cabildo 1942. v20

Café, lunch y billar vendo por Constitución, ocasión, tratar B. Mitre 1775. v20

CARBONERIA se vende, Matheu 1019. v20

CASA DE ELECTRICIDAD vendo en el pueblo de San Martín, muy barata, tratar en la misma, Belgrano 139, F. C. C. A.

CIGARRERIA, LIBRERIA, lotería, lujosa, buen diario, vendo por ausencia, tratar directamente, dueño Victoria 1432, lechería.

COMERCIANTES. Instalaciones, muebles y útiles de negocios compramos, Victoria 1068. v21

CIG. Y LIBRERIA CENTRICA, ENTRE colegios acredit. vendo, poco cap., Boedo 737.

CARNICERIA REGIA, INST. 25 años establecida, desp. 3 reses vendo, Boedo 737.

CIGARRERIA Y LOTERIA, VENDO O tomo socio, 20 años el mismo dueño, Sáenz Peña 239.

CAFE BILLARES CENTRAL, frente a gran teatro, diario 160 $, por recargo de trabajo se aceptaría socio, pequeño cap., Piazza, Tucumán 877.

CARNICEROS, COMPRADORES DE carnicería. Vendo 22 carnicerías; 3 en Belgrano, por el lado de Cabildo; 4 en Flores, por Añasco y Rivadavia; 4 por Caballito, a la altura de Río de Janeiro; 4 en Boca y Barracas, por Almirante Brown y Vieytes; 3 por Palermo; 4 muy centrales. Los precios de $ 350 a 5.500. Datos gratis, Sáenz Peña 239, U. T. 6813. Atiende Bisáñez.

Desp. pan central, libres 13 $, vdo. o t. socio, s. solo, fac. p., Larrea 434, d. 2.

DESP. pan, 80 kls. diarios, lo doy por 200 $, mitad a plazos, E. Ríos 678.

Despensa y restaurant cap. 2.500 $ vdo. en globo o balance, a prueba, Pozos 731.

DESP. PAN, confitería lujo, vidrieras, diario 60 $, cent., regalo, Alsina 1408.

DESP. PAN 400 $, d. 100 k., alq. 20 $, c. pieza, g. vidr., luj., B. Mitre 2077.

DESPACHO pan vendo barato, tratar en el mismo, Rodríguez Peña 458.

DESP. PAN VENDO POR NO PODERlo atender, tratar en el mismo, Carlos Calvo 102. v21

DESPACHO pan, factura, y comestibles, deja 250 $ mensual libres, vdo. 200 $, Moreno 2002.

FABRICA DE FIDEOS vendo muy barata, a plazos; tratar Corrientes 4345 v21

FARMACIA POCO CONTADO, compro, mandar datos a Ruiz, Cochabamba 3126

FARMACIAS de 3.000 hasta 500.000 $ venden Couget y Negrete; Libertad 477. v22

FONDA SE VENDE, ESTADOS UNIDOS 799, diario 75 $. v20

HOTEL—POR TERMINACION DE CONtrato vendo el hotel mejor ubicado y de mucha clientela en Rosario de Santa Fe, ocurrir en Rosario, Córdoba 940, a J. N. Escritorio. v21

INSTALACION DE SOMBRERERIA, vendo con o sin mercaderías, Sarmiento 3639 v21

INSTALACIONES para cualquier negocio se vende, C. Pellegrini 71.

Lechería esq. 3 p. alq. 100 $, 1.300 $. varias 500 a 18.000 $, vdo., Victoria 1690.

Lechería 12 tarr., garanto es negocio positivo, ideal p. matrim., Moreno 1529

Lechería regia 350 $, o socio activo, mucho trabajo, siendo sola; E. Ríos 678.

LECHERIA, 8 tarros, 300 $ o socio por ser solo, dueño Victoria 1762.

LECHERIA esq., drio. 60 $, vdo. 350 $ o t. socio, soy solo, fácil pago, Belgrano 1518

LECHERIA Y CAFE, por plaza Mayo, vendo barata, tratar Lavalle 2211.

LECHERIA vendo 600 $ o tomo socio, trabajo a prueba, ver dueño Pozos 731.

Lechería vendo o tomo socio en 550 $, tratar B. Mitre 1775. v20

LECHERIAS buenas y centrales, sin engaños, vende J. Pascual, Victoria 1970. v24

LECHERIA VENDO, IDEAL MATRIMOnio, barata, tratar B. Mitre 1775. v20

LECHERIA VENDO central, 13 tarros, mucho café c. leche, Tucumán 1782. v20

Lechería, 13 tarros, 400 $ vendo o socio, por ser sola, fácil, Rivadavia 1944. v20

Lechería chiche, 9 tarros, a prueba, vendo, 350 $, o tomo socio, Moreno 1693.

LECHERIA 1350 $, costó 2.000 o socio, soy sola, mucho trab. al vaso, dueña Cangallo 3530.

LECHERIA VENDO O SOCIO poco capital, gana 400 $, a prueba, facilidades, Belgrano 2132. v21

Lechería, chocolatería, 40 mesas, 16 tarros, a prueba, ganancia 500 $ mensual libres, vdo. 1.000 $ o tomo socio, costó 3.500 $ doy facilidad, dueño, Moreno 2002.

LECHERIA, chocolatería, central, junto biógrafo y mercado, casita sola, alq. 50, utilidad 400 $ mensuales, a prueba, vdo 950 $ o tomo socio, ocasión, Alsina 680.

LIBRERIA BAZAR [illegible] CIGARRERIA se venda por no poder atender, a balance o en globo [illegible] corredores; Defensa 1859. v31

LECHERIA central, entre biógrafos, libres por mes 480 $, a prueba 90 días, por desgracia vendo 750 $ o tomo socio, lo fácil pago, tr. partic., Larrea 434, dep. 2.

LECHERIA CENTRAL, UBICACION DE mayor tráfico de la capital, utilidad mensual $ 1.200, vendo, razón Talcahuano 750.

LECHERIA LUNCH, regio salón, 16 mesas, ganancia 350 $ mensual, a prueba, prefiero socio o vendo 800 $, ver, Belgrano 1853.

LECHERIA, CHOCOLATERIA pleno centro, diario $ 65, ganancia mensual $ 500, soy solo, vendo a prueba, sin interm., dueño, Paraná 139, dep. 8, de 2 a 4. v21

LECHERIA VENDO ESQUINA, PARAJE inmejorable, alquiler 60 $, tratar en la misma, avenida San Martín 1296, sin corredores. v20

LECHERIA CHOCOLATERIA Y LUNCH, diario que se garante, 70 $, vendo o aceptaría socio formal, aunque no sea práctico, con 900 $, tra. part. Rivadavia 1944. v20

LECHERIA, chocolatería lujosa, frente a teatros, salón reservado, 36 mesas, diario 90 $, a prueba, ganancia 450 $ mens. la regalo 1.100 $, por ser solo o socio, prefiero trabajador, facilito pago, tratar particular, Victoria 1662.

LECHERIA CHOCOLATERIA, abierta día y noche, situación de movimiento, gran salón, lujosa instalación roble, gran despacho en completos, sanwiches, cerveza y minutas, no pudiendo atender solo, vendo o tomo socio trabajador $ 1.200, doy facilidades pago, aunque no sea práctico ganará buen sueldo, tratar Pozos 731, Urgente.

OJO! PELUQUERIA ESMERALDA 421, rematará el lunes próximo, Cacuri.

OJO! PELUQUERIA vendo barata por ausentarme; B. de Irigoyen 591.

OJO, PELUQUERIA AVENIDA CENTRAL vendo ocasión, part., Cangallo 1975. v20

OJO! PELUQUERIA VENDO, poco capital, Boedo 924.

PANADERIA bien ubicada en 5000 pesos vdo. o permuto; Rivadavia 1183.v20

PANADERIAS de 800 $, 1.000, 1.500, 2, 3, 4, 6 a 70.000 $, vdo., B. Mitre 2077.

Peluquería regia por Corrientes, vendo $ 4.000, utilidad 850 $, V. Gómez 3647.

PELUQUERIA ACREDITADA VENDO por ausentarme 500 $ urgente, Boedo 737.

PELUQUERIA COMPLETA, vendo; Av. de Mayo 1036.

Para comprar o vender instalaciones y útiles, casa Rey, C. Pellegrini 71.

Panaderías de muy poco precio, y desp. de pan, varias, vdo., Victoria 1690.

Panaderías mejor situadas 3, 5, 8, 10 a 60.000, W. B. Zdquiéres, vde., Victoria 1690.

PANADERIA, RADIO NORTE, 8 BOLsas, bien vendido, vendo baratísima, por ausentarme, Díaz, Rivadavia 3534, 12 a 3.v20

POR DISOLUCION DE SOCIEDAD, SE vende o se alquila negocio, para teatro o cine con varietés, perfectamente montado y ubicado, actualmente funcionando: Tratar Independencia 2777, de 2 a 4. v24

POR 800 $ VENDO PANADERIA CON reparto, trabaja dos bols, harina, bien vendido, tratar en la misma, La Colorada, a treinta cuadras del pueblo de Florencio Varela, sobre el camino real a la capilla. v21

QUESERIA, MANTEQUERIA Y ARTICUlos comestibles se vende por no poderla atender, en conjunto o separado, heladera, fiambrera, máquina para cortar fiambres, mantequera, etc., Rivadavia 3450. v21

REGIA CASA AMUEBLADA Y PENSION entrada carruaj., vdo. urg., Pozos 731.

RESTAURANT vendo una parte por ausentarme, forzoso, Entre Ríos 612. v21

RESTAURANT Y CANTINA BIEN SItuado vende A. Cánfora y Cía., Boedo 737.

RESTAURANT CENTRAL, contiguo Bancos, ofrezco por 1.000 $ contado, Tucumán 877.

RELOJERIA JOYERIA, PLATERIA Y fotografía, en un pueblo de campo, casa acreditada, con buena clientela, se vende por ausentarse su dueño, tratar Chiclana 3148, R. M. v23

Se vende sin gastos, Victoria 1690, cafés, confit., cigarr., fondas, carnicerías, etc.

SE VENDE CARBONERIA CON BUENA clientela; California 1679. v21

SE VENDE ACEITERIA poco capital, Gorriti 4773, tratar con el dueño. v21

SE VENDE agencia lotería, cigarrería y [illegible], B. Mitre [illegible]

SE VENDE NEGOCIO ARTICULOS [illegible] Cerrito 20 [illegible]

SE VENDE [illegible] eléctrica y clientela, Humberto 1 [illegible]

SE VENDE TALLER DE NIQUELADOS, Tucumán 1958.

SE VENDE POR AUSENTARSE sombrerería y taller, Tacuarí 478. v23

SE VENDE ALMACEN Y despacho bebidas, Falucho 1152, 1 cuadra Retiro, tratar en el mismo. v21

SE VENDE ARMAZON Y MOSTRADOR de cedro, con vidriera, aparte de dos vidrieras más de cedro, Catamarca 492.

SE VENDE GRAN lechería con salón reservado, barato, tratar Talcahuano 423, 1er. piso. v20

SE VENDE BUEN ALMACEN Y DESPAcho bebidas, Constitución 112, cerca del dique, San Fernando. v20

SE VENDE NEGOCIO DE CIGARRERIA y agencia de lotería, a un paso de la Av. de Mayo, tratar Rivadavia 1174, de 12 m. en adelante.

SE VENDE IMPORTANTE DESP. DE forrajes y cereales, posición inmejorable ventas 18 a 30.000 $, dirigirse por carta a E. Vásquez, Colombres 752. v21

VENDO lechería y lunch 450 $ o socio, ganancias 300 $ mes, Victoria 1762.

VENDO PENSION AMUEBLADA CON mucha clientela, Montes de Oca 1777. v23

Zapatería central compro al contado, Armando; Salguero 717, de 11 a 1.

ZAPATERIA VENDO, NEGOCIO BIEN instalado, y muy antiguo, de mucho porvenir, muy acreditado, por no poderlo atender, Defensa 1047.

COMPRA Y VENTA DE CARBON, LEÑA Y PETROLEO

A $ 5.80 LAS 400 ASTILLAS DE SAUCES por vagón, vendo, tratar de 1 a 2.30 p. m., Dobias 660.

A LA COMPAÑIA NACIONAL DE CARbón, Suipacha 117, pida toda clase de leña y carbón, precios reducidos y peso exacto; Suipacha 117, Unión 3131, Libertad, Coop. 3792, Central.

CARBON AGLOMERADO, PARA MOTOres y calefacción, de nuestra fabricación especial vendemos, Suipacha 117, U. T. 3131 Libertad, Coop. 3792 Central. Compañía Nacional de Carbón, recomendamos especialmente a los clientes de campaña, emplear este carbón, por su precio económico y duración.

RECIBO OFERTAS 20.000 K. leña campaña, semanal, dirigirse J. C., Mendoza 712, Lomas, F. C. S.

SE VENDE leña DE TALA EN ASTIllas y de distintas medidas. Por informes, Chacabuco 78 o estación Atucha, partido de Zárate. v20

COMPRA DE MUEBLES ROPAS Y OBJETOS VARIOS

A U. 3350 MITRE, COMPRO MUEBLES, pianos, Isaac, Rawson 297. v22

ABEL COMPRA MUEBLES, planos, etc., U. T. 5754, Libertad, Lavalle 2045. v22

A RIVERO COMPRA muebles, Bolívar 132, U. T. 3801, Avenida. v21

A DOMICILIO COMPRO ropas de hombre; 25 de Mayo 168, U. T. 1302, Av. v22

A U. T. 1586, Mitre, compra muebl., pianos, ropa, Ernesto, V. Gómez 3443. v22

A MARTINEZ, compro muebles, pianos, U. T. 4646, Mitre, San Luis 2873. v20

A U. T. 4584 MITRE COMPRO MUEbles, pian., Andrés, Triunvirato 763. v20

A U. T. 3238 Juncal, compro mueb., pianos, etc., Pueyrredón 1184, Martín. v21

A ROSSI compra muebles, pianos, U. T. 2158 Mitre, E. Unidos 3427. v20

A RAVICHE, compro pianos, muebles, ropa, Ombú 280, U. T. 2451, Mitre. v20

ATENCION! PAGO BUEN PRECIO muebles, pianos y ropa, Vich, Canning 241.

A Paso 380, compro muebles, pianos, ropa, etc., U. T. 5587 Mitre, Bernardo.

A MARCO, OMBU 754, COMPRO MUEbles, pianos, ropa, U. T. 4999, Juncal.v21

A ROBERT, Corrientes 1763, muebles, pianos, compro, U. T. 6444, Lib. v20

A NAUM compro muebles, ropa y loza, U. T. 4730 Lib., Rivadavia 2178. v20

ADOLFO, Santa Fe 4880, compro muebles, pianos y ropa, U. T. 914, Palermo. v21

A U. T. 7449, LIB., MUEBLES, PIANOS, ropa, compra Paco, Esmeralda 530. v22

A 4001 MITRE, COMPRO muebles, pianos, adornos, etc., Larrea 434, Ramón. v20

A U. T. 4601, LIB., muebles, pianos, ropa, compra Melo, Lima 115. v22

ANDES 376, compra muebles, pianos, ropa, U. T. 5327, Mitre, Enrique. v21

A JAIME, San Juan 3856, U. T. 5688 Mitre, compro muebles, pianos, ropas. v21

A FEDERICO COMPRO MUEBLES Y pianos, Callao 433, U. T. 7759, Lib. v21

A RAUL, Lavalle 1943, compro muebles, pianos, ropa, U. T. 7913 Libertad. v21

A JOSE, compra muebles y pianos, Corrientes 1916, U. T. 1162, Lib. v21

A HELGUERO, compra muebles, pianos, Mansilla 3083, U. T. 3874 Juncal.

ALTO PRECIO COMPRO MUEBLES Y pianos, llamen, Naón, Velasco 822.

A MAIPU 306, compro muebles, pianos, ropa, pago bien, U. T. 4062, Avda. Fernández.

A COMPRO muebles, pago alto precio, Fernández, U. T. 4090, Mitre, Salguero 34. v21

ANTICIPO EL 90 o|o SOBRE MUEBLES, etc. Casa Vincill, Corrientes 2701, U. T. 1557, Mitre. v24

ALHAJAS COMPRAMOS PAGANDO MAS alto precio, por pólizas, se adelanta dinero al máximo. Venta de alhajas mitad de precio Joyería; San Martín 140.

COMPRO 2 BILLARES norteamericanos, tratar Defensa 400.

COMPRO MOBLAJES Y MERCADERIAS Sarmiento 1118, U. T. 2302, Lib. v22

MUEBLES, para vender bien y pronto sus muebles, C. Pelegrini 71.

PIANOS en cualquier estado se compran; Cangallo 1834, U. T. 6294, Libertad. v21

Pianos compro, pago mejor; Angel, U. T. 5337, Avenida; Venezuela 650.

VENTA de MUEBLES y OBJETOS VARIOS

A EMPLEADOS nacionales, muebles, sin fiador, en 10 meses, Irigoyen 644. v20

A MORENO 3160, dormitorio, comedores, guardarropas, bibliotecas. v20

ALSINA 1640, MUEBLES Y TAPICERIA, facilidades de pago, M. Fonterosa. v22

A Vds. CONVIENE CAMBIAR SUS muebles por modernos, Corrientes 2451. v25

APROVECHEN, dormitorios, comedores, modernos, líquido, Corrientes 2451. v25

ANTICIPO EL 90 o|o SOBRE MUEBLES, etc, Casa Vincill, Corrientes 2791, U. T. 1557, Mitre. v24

A Vd. CONVIENE cambiar sus muebles usados por nuevos, modernos, B. Irigoyen 1326 o San Juan 3260. v20

A NOVIOS—MUEBLES DE OCASION, venta particular, remate Taurel, Sarmiento 1118. v1oc

A LA MUEBLERIA COLON, ACUDAN, créditos en 10 meses, sin recargo, L. Raibenberg y Cía., B. de Irigoyen 644. v20

A COMPRADORES DE LA CAMPAÑA, muebles de ocasión, en venta partic, en el remate Taurel. Sarmiento 1118. v1oc

A LOS EMPLEADOS NACIONALES, municipales, de banco y de alto comercio, muebles sin fiador, en 10 mensualidades; Cangallo 1113. v22

A PLAZOS EN 10 MESES Muebles . . . . Muebles. Con tan solo buenos informes, los vende la casa Astraldi y Vidal, Sarmiento 1042.v21

A MITAD de precio vendemos particularmente, procedentes de pólizas y remates judiciales, varios juegos de comedor, dormitorios, vestíbulos, escritorios, bibliotecas, arañas, camas y otros muebles, Giordano y Sacco, Callao 248. v20

A MITAD DE PRECIO VENDEMOS particularmente, procedentes de concursos y quiebras, varios juegos de comedor, dormitorio, salas, vestíbulos, escritorios, bibliotecas, arañas, cajas de hierro, camas y otros muebles; Scotti y Cía., Maipú 65. v23

AD. PELLEGRINI

MUEBLES EN COMPLETA LIQUIDACION
Juegos de sala roble, caoba, a . . $ [illegible]
Dormitorios caoba c. raíz, finos, a " [illegible]
Comedores roble, caoba imperio, a " [illegible]
Vestíbulos gran variedad, desde " [illegible]
Venta forzosa. Ver en Cangallo 855. v24

A "LA ECONOMICA" gran fábrica de colchones de lana, cerdas, cerda vegetal, zostera marina y de estopa, plumas duvet y paina de Java, elásticos tapizados y todo lo que pertenece al ramo, la casa garante lo que vende, se hacen renovaciones a domicilio, J. Romero Ameal, U. Teléf. 975 B. O., Coop. Teléf. 810, Sur. v26

A LOS MUEBLES!! SIRLIN Hnos.
1172 CORRIENTES 1180
Precios de liquidación verdadera
Dormit. completo, macizos . . . $ [illegible]
" 10 piezas, c. roble y bronce " [illegible]
" 12 piezas, roble, 3 cuerpos " [illegible]
Comedores combinados, completos " [illegible]
" 10 piezas, 2 cuerpos " [illegible]
Juegos de sala y vestíbulo, comp. " 60
Bibliotecas, escritorios, guardarropas, camas de bronce, hierro, etc., a precios nunca vistos. A los del interior gratis el gran CATALOGO. Embalaje y FLETE GRATIS. Sirlin Hnos., Corrientes 1172 al 80. B. Aires.v28

BILLARES DE CARAMBOLA completos, vendo ocasión, Cangallo 1115. v21

BILLARES DE OCASION completos vendo barato, tornería en marfil, Libertad 50. v20

BILLARES SUD Y NORTEAMERICANOS, [illegible] la mejor [illegible] Zanel, Talcahuano [illegible]

BILLARES NORTEAMERICANOS [illegible] Libertad 182. v20

CAJA HIERRO GRANDE [illegible] de ocasión, Lavalle 1845. v20

CAMAS AL LAQUE, DE BRONCE Y DE madera liquidamos, Maipú 65. v23

COMEDORES, DORMITORIOS, juegos sala, piano, vendo; Av. de Mayo 1036.

CAJAS DE HIERRO grandes, de ocasión, varias Av. de Mayo 1036.

COMEDOR ANTIGUO, PERO REGIO, ocasión, Victoria 981.

COMEDOR Y DORMITORIO CAOBA, arañas sala, cuadros, vendo, Larrea 33.

COMEDOR, 2 dormitorios, escritorio, vestíbulo, biombo, carpeta, alfombra, colchón, cama bronce, cuadros, reloj, heladera, fonógrafo, vendo sueltos, particular, S. del Estero 551.

CASA RUA, ANTIGUA BACIGALUPPI Y Rúa, tiene en venta lindos dormitorios de caoba, roble y cedro, comedores de distintas clases, escritorios sanitarios y a cortina, bibliotecas, archivos, juegos de cuero, etc., etc., precios de liquidación, Salón Esmeralda, Esmeralda 428-32.

DORMITORIOS CAOBA BRONCE, OCAsión, venta urgente, Victoria 981.

ESCRITORIO JUEGO MARROQUI, biblioteca, caja hierro vendo, Larrea 33.

ESCRITORIOS americanos cortina, de ocasión, vendo; Av. de Mayo 1036.

ESCRITORIOS N. A., CORTINA Y MInistros, bibliotecas, liq. Maipú 65. v22

EN LA SUCURSAL SUD DE "LA PRENSA", calle Almirante Brown 835 (Boca) se reciben avisos para publicar en este diario en iguales condiciones de tarifa que en la casa central. perm.

FUNDAS juegos y piano a 7 $, gran regalo; pidan muestras a Cangallo 1036, U. T. 5485, Libertad. Tapicería Morano. v20

FUNDAS PARA JUEGO SALA 30 $, PIAno 8. Se atiende por carta o teléfono, Montevideo 414, J. Despax, U. T. 2256, Libertad; se llevan muestras a domicilio. v24

GRAN EXPOSICION DE muebles norteamericanos, para escritorios, importados, Juegos de búfalo y marroquí; grandes rebajas; A. Bourdillón, Cangallo 2820 al 26. v22

HOY muebles remato 2 tarde, B. Mitre 1920, judicial, piano, comedor, dormit.

JUEGO DE SALA NOGAL ITALIA, ocasión, Victoria 981.

LINOLEUM para pisos desde 2.30 $ metro cuadrado; gran surtido en caminos de toda clase, casa esp. en alfombras; Rivadavia 1915. v20

LA COOPERATIVA
FABRICA DE MUEBLES
MUEBLEROS Y PARTICULARES
Aprovechen las grandes rebajas de precio.
Dormitorio macizo, 7 pzs., $ 70, 75 y $ 85
Dormitorio nogalina, 9 pzs., $ 145 y " 185
Dormit. nogal Italia, 8 pzs. $ 125 y " 160
Dormit. roble macizo, $ 195, 210 y " 230
Comed. roble macizo, $ 150, 185 y " 195
Comedores apl. bronce, $ 240 y " 290
Guardarropas, camas hierro, vestíbulo, sala. A precio de liquidación, gratis catálogo, 4 y 5. Embalaje y transporte gratis. La Cooperativa, Rivadavia 2760. v25

MUEBLES "UNION FABRICANTES" ventas a precio fábrica, Suipacha 334. v30

MOBLAJE del Dr. K. Benedetto, rematarán hoy, 2 1|2 y a las 8.1|2, Callao 553.

MUEBLES COMEDOR, CUADROS óleo y varios, vendo por ausentarme, Triunvirato 4309 v21

MUEBLES: Liquídanse las existencias y alquílase casa y galpones, E. Unidos 1358. v20

MUEBLES A 10 mens, sin recargo, Pidan catálogos. Mueblería Colón, L. Raibenberg y Cía., Bdo. de Irigoyen 644. v20

MUEBLES; grandes rebajas; surtido completo; créditos en 10 meses, sin recargo, ni anticipos; Cangallo 858 y 645, I. Rillo. v22

MUEBLES SE LIQUIDAN, DORMITOrios y comedores de caoba y citronier, modelos exclusivos, Cangallo 858 y 645, I. Rillo. v20

MUEBLES, Di Lorenzo, Muebles de la fábrica al consumidor, talleres eléctricos, Independencia 3470. Liquidamos un grandioso surtido de muebles en general, a precios que no admiten competencia. Embalaje y conducción gratis; pidan el gran catálogo ilustrado. Exposición y ventas: 815 Cangallo 815. (Frente colorado). v20

MUEBLERIA EL SOL
ACEPTAMOS CUALQUIER OFERTA
1118 Corrientes 1118, esq. Cerrito
Descuento 20 o|o en todo presupuesto.
Dormitorio combinado, 7 piezas. . $ [illegible]
" matrimonio, 9 piezas. " [illegible]
" 3 cps. roble, 11 pzs. " [illegible]
Comedor combinado, 9 piezas. " [illegible]
" 3 cps. roble, 11 piezas. " [illegible]
Juegos sala, camas de bronce. " [illegible]
Catálogo y transporte gratis. Muebles de todos estilos. L. Toretti. v1oct

MUEBLES (Casa Moreau) MUEBLES
A DE ROSA Y Cía., 668 CANGALLO 668
¿Por qué sigue en aumento nuestra venta, a pesar de la crisis? Porque operamos al contado exclusivamente y en grande escala!!! Vendiendo mucho, nos permite vender muy barato!!! Ahí está el secreto!!! Comparen nuestros precios con los de cualquier otra casa!!! Se convencerán, que conviene a sus intereses confiarnos sus órdenes!!! y tenemos la seguridad de [illegible] convertirán en nuestros mejores [illegible] clientes!!!
Gratis!! catálogo, embalaje y [illegible] 668 Cangallo 668.

MUEBLES Y OBJETOS VARIOS

MUEBLES Y TAPICERIA A LOS NOVIOS y familias, antes de comprar, visiten la Anglo-Argentina, casa de confianza. [illegible] y esmero, gran variedad en [illegible] Mitre 1613 al 1621. v23

[illegible] seriedad con que acordamos crédito [illegible] su adquisición y resuelve la [illegible] pago. No hacemos recargo por las [illegible] en estas condiciones, los precios [illegible] y están marcados con números [illegible] lo que garantiza no pagar más que al contado. Acreditando su responsabilidad, acordamos crédito sola firma [illegible] de adquirir los muebles que necesite [illegible] informarse cuál es una casa seria [illegible] de absoluta confianza y se evitará sorpresas desagradables. La competencia entre casas de importancia beneficia al comprador. Estando el establecimiento atendido por sus dueños, puede resolverse cualquier negocio en el acto, con liberalidad y absoluta reserva. Exposición Inglesa, fundada en el año 1887. — R. Díaz y Cía., 626 Reconquista 636, entre Maipú y Florida. v20

MUEBLES A CREDITO BARATTI y Cía. Créditos C. B. C., Corrientes 1145. Créditos directos a 5 y 10 meses. Resueltos inmediatamente. Sin recargo de precios. Haciendo un pequeño desembolso. Pequeño recargo en otros casos. Precios netos, netos, al contado. Los más bajos en B. Aires. Precios marcados y visibles. Garantimos resultado y duración muebles 35 años de fabricación son una garantía. Fabricación moderna y perfecta. Visiten nuestra fábrica y nuestros salones. Precios adecuados a la calidad. Nuestra antigüedad es una garantía. Comprar en nuestra casa es ventajoso. Obsequiamos a cada cliente con un regalo. Créditos C. B. C. Pidan informes. Fíjense en los hechos reales. Duden de las ofertas en condiciones demasiado desinteresadas!!! BARATTI y Cía. CORRIENTES 1145 FUNDADA EN 1853 v30

OJO PELUQUEROS, NADIE PUEDE competir con nuestros precios, prontitud y seriedad en las entregas, elegancia y solidez en sus muebles. Visítadnos y os convenceréis. Gran fab. Falivene, Belgrano 2228 v21

OJO PELUQUEROS: NADIE PUEDE competir con la Cooperativa de Peluqueros, porque está en la mejor condición de vender por estar comprobado por sus proveedores. Solidez y elegancia en los muebles de peluqueros. Visiten y os convenceréis: Talcahuano 419. U. T. 4708 L. v21

PIANO PIANOLA, CON MUCHOS ROllos, vendo barato, Pozos 1035.

PIANO FRANCES MUY BUENO, vendo barato; B. Mitre 4496.

PIANO SPRUNK BUENO para estudio, vendo 150 $. Venezuela, 650.

PIANO ESPLENDIDO VENDO urgente, $ 300, empresa mudanzas, Alsina 1834.

PIANO DE POCO USO, VENDO BArato. Neuquen 2114.

PIANO espléndido, nuevito, buena marca, familia vende urgente, Salta 781.

PIANO ALEMAN GRAN FORMATO, cruzado bronce, 6 meses uso. Orán 691.

PIANO REGIO, GRAN FORMATO, cruzado bronce, casi nuevo, Campana 543.

PIANO RICO VENDO EN 200 $, Venezuela 758.

PIANO CHAISSAIGNE FRERES, NUEvito, vendo ocasión, Cangallo 1455.

Pianopianola, color, perfecta, varios pianos ocasión; Santa Fe 2841.

Piano Schiedmayer, media cola, nogal, notable, vendo; Santa Fe 3626. v21

PIANO PLEYEL CASI NUEVO, VENDO ocasión, Sgo. del Estero 576.

PIANO REGIO casi nuevo, vendo de gran ocasión, Córdoba 3246.

PIANO gran formato, 3 pedales; otro estudio 130 pesos; Corrientes 3707. v20

PIANO VENDE, VILLAFAÑE 184, verlo de 11 a 12 m. v20

PIANO color caoba, grande, vendo 270 $, otro 250 $, Cangallo 1336. v20

PIANO POCO USO VENDO, CORRIENTES 2186. v20

PIANO FRANCES OCASION VENDO, Brandsen 1814. v21

PIANOS FRANCESES Y ALEMANES, de ocasión para estudio y concierto vende La Liquidadora Pianos, Cangallo 1834. v21

PIANO AUTOMATICO CASI NUEVO vendo de ocasión. Verlo de 3 a 5, Moreno 2569. v21

POR AUSENTARSE A EUROPA, véndese regio juego de sala inglés, casi nuevo, 4 sillas, 2 sillones, etc. dirigirse Barry, Entre Ríos 197, 6o. piso. v22

PIANOS DE OCASION RONISCH, GUNther, Lubitz, Mors Geisler, Dassel, Brêger, Bernareggi, Pleyer, Klein, Boisselott, Krause, venta y cambio, Palazzo, Matheu 1979.

SILLAS NORTEAMERICANAS No. 1934, 3 $. Baratti y Cía., Corrientes 1145. v30

VDO. p. ausentarme dormitorios, comedor, colchones, mueb. suel., Piedras 824. v20

VENDO baratísimo lindo dormitorio y comedor, poco uso, cama y cuna bronce, sala, etc., B. de Irigoyen 1326. v20

VENDO MUY BARATO, comedor, 3 dormitorios, 4 camas bronce, sala, escritorio, vestíbulo, poco uso, artefactos, loza, junto o separado, urg., Corrientes 2542. v21

VENDO MUY BARATO HERMOSO COmedor y dormitorio moderno, como nuevos, otro dormitorio sencillo, sala, vestíbulo, cama bronce, guardarropa, baño, loza, muebles sueltos, juntos o separados, Bernardo de Irigoyen 1378.

VENDO BARATO BONITO COMEDOR roble, $ 155, dos dormitorios modernos, roble $ 160, $ 80, casi nuevos, guardarropa $ 30, cama bronce, baño enlozado, escritorio, cocina, loza, algunos sueltos, juntos o separados, San Juan 3260. v20

AVISOS COMERCIALES

AVISO HABER COMPRADO LA PELUquería San Juan 2534, de Gerónimo Alcamo. Reclamos, 3 días. Francisco Gissaro. v22

AVISO al comercio haber vendido mi negocio de almacén, W. Villafañe 1170. No se admiten reclamaciones después de 3 días. Vendedor, Ramiro Díaz. Comprador, A. Q. v21

A 60 o|o UT. SOCIO ADMITO, VENDO fusiono, permuto, contando 3 a 5.000 $, capital 30.000, importación y fabricación de licores y vinos, Lobeto, E. Ríos 126. v20

AVISO AL COMERCIO QUE HE vendido mis talleres gráficos Defensa 523 a los señores C. E. Lecumberri y Roberto Canals. Reclamaciones 3 días de la fecha: Juan Perrotti. v21

AVISO AL COMERCIO Y AL PUBLICO que he vendido mi cigarrería Gazcón 740; los que se crean con derecho a reclamaciones sírvanse presentarse. Vendedora: Dolores Cabrera; comprador: M. P.

AVISO AL COMERCIO — POR INTERmedio de los señores A. Cánfora y Cía., Boedo 737, U. T. 1988, Mitre, vendí al señor Ramón González mi negocio de lechería Boedo 774. Reclamaciones 3 días.—B. Aires, 19 de septiembre de 1917.—Braulio Ruiz. v22

AVISO AL COMERCIO que hemos vendido nuestra fábrica de tallarines y comestibles, Bmé. Mitre 2384 libre de todo gravamen, reclamaciones 3 días a contar desde la fecha. Compradores Pérez y Abeute Vendedores Cogo y Ferrari. v21

AVISO AL COMERCIO QUE CON INtervención del corredor y martillero público Ramón Laglela, escritorio Victoria 1762, vendí al señor Salvador Cadedolu mi lechería sita Matheu 376; reclamaciones 3 días.—Buenos Aires, septiembre 19 de 1917.—Vendedor, C. del Cueto. v20

AVISO AL COMERCIO, QUE CON INtervención del señor Juan Badía, balanceador y martillero público, oficinas calle Bartolomé Mitre 1775, he vendido mi negocio de cig. lotería, salón de lustrar y peluquería, sito calle Entre Ríos 118.—Reclamaciones 3 días. Bs. Aires 20|9|1917.—Alfredo Mazzaro. v22

A LOS EFECTOS QUE HUBIERA LUgar, se avisa al público, que con esta fecha he comprado al contado, todas las mercaderías e instalaciones del negocio de bazar, establecido en la calle Carlos Pellegrini 288, y que era de propiedad del señor Toribio Simón.—Buenos Aires, 12 de septiembre 1917.—Pedro Bignoli. v27

AVISO AL COMERCIO QUE CON intervención del balanceador público Sr. Segundo Tiburzio, escritorio Amenabar 4000, he vendido a los señores Francisco Seri y Hno., el negocio de quesería y mantequería de mi propiedad, calle Cabildo No. 2586. Los que se crean con derecho a reclamaciones se presentarán en el término de tres días desde la fecha, Bs. Aires, septiembre 17 de 1917. Juan Durante. v15

AL COMERCIO.—Aviso que he comprado bajo inventario y tasación practicado por el balanceador y martillero público señor Juan Solari, escritorio Moreno 2200, el negocio de almacén de comestibles y bebidas, calle Cochabamba 2001, esq. Sarandí, al señor Francisco Varone. Los que se consideren con derecho a alguna reclamación, deberán presentarse en el término de 3 días a contar desde la fecha, pasados los cuales no serán atendidos.—Bs. Aires, septiembre 19 de 1917. Comprador, Enrique García Mouzo. v21

CON INTERVENCION DE los rematadores públicos señores Peynado y Bertelli, Alsina 680, vendí mi lechería Independencia 1158, reclamaciones 3 días, sep. 18|917, Luciano Farto vendedor, compradores Bovias y Clarasó. v20

HOMBRE JOVEN SE OFRECE CON $ 600 de capital, como socio, empleado o cosa análoga. Carta a A. Faraday, Defensa 585.

PANADERIA importante central, en marcha próspera necesita socio industrial, competente con 12.000 $ capital, ocasión única, Cangallo 1123. v20

PERSONA QUE TENGA 600 $ preciso para dar 4 remates judiciales, Bolívar 331, casa 2.

PARA ESTABLECER ESCRITORIO DE representaciones de importantes fábricas extranjeras y otros negocios comerciales, admito socio con algún capital, por carta San Carlos 4624, Lanús, F. C. S. v21

SOCIO 400 $ preciso, ganará 100 $ mensuales, negocio serio, Belgrano 1959.

SOCIO trabajador con 800 $, preciso, lechería, lado gran teatro, Belgrano 1548.

SOCIO, BUENA lechería central, preciso, con 550 $, buena utilidad, Alsina 680.

SOCIO capitalista $ 10.000, para artículo patentado, preciso, E. Ríos 523, [illegible] para gran lechería, gana 600 $ mes [illegible] capital y facilité, Belgrano 3122. v20

AVISOS COMERCIALES

SOCIO CON 800 $, p. remates y comisiones preciso, ganará 350 $, Alsina 1464.

SOCIO para buen negocio, preciso, ganancia positiva, Victoria 1970.

SE NECESITA socio con poco capital, para industria de cerámica con fábrica establecida; Sarmiento 3124. v24

SE DESEA SOCIO PARA UNA GRAN empresa de mudanzas muy acreditada, con la mejor clientela, por no poder atender su dueño solo; Informes y tratar Triunvirato 761, de 9 a 11 a. m. v21

SOCIO CON 12 A 15.000 $ necesito para explotar negocio temporada verano, de utilidad y garantía segura, A. Todoro, Lavalle 1481. v22

SE REQUIERE UN SOCIO CON $ 15.000 de capital para negocio de mandadeo, artículos para hombre, casa establecida desde 3 años, en situación inmejorable y que trabaja con buenos resultados. Se garante con otros bienes el capital a invertir y se trata solamente con gente seria y capaz. Verse con E. Lagos, San Martín 196, escritorio 17, de 2 a 7 p. m.

COMPRA Y VENTA DE FONOGRAFOS MAQUINAS de ESCRIBIR y de COSER

COMPRO máquina de escribir Remington o Underwood, Farías, Río Bamba 74.

CADA MAQUINA DE ESCRIBIR de ocasión que vendemos nos proporciona nuevas ventas. Repuestos y accesorios importados directamente. Composturas, Casa Iturrat, Sec. Máq. de Escribir. Uruguay 338, U. T. 3813, Lib. v20

DOS máquinas coser, Singer, bobina vendo; Sgo. del Estero 551. v22

FONOGRAFO NUEVO GRANDE, CON 40 piezas, quemo por 38 $, Callao 155.

GRAMOFONOS, MAESTROFONO, $ 30, gran victrola, $ 25, discos $ 0.50, Salta 676.

MAQUINA SINGER, BOBINA CENTRAL y una New Home, Paso 450, d. 3.

MAQUINA coser cuero y una de vulcanizar goma, vendo, E. Ríos 350.

MAQUINAS de escribir baratísimo, vendo; Cangallo 820. v22

MAQUINA Singer escrit., doy barata, 1 de modista 25 $, Cangallo 1582. v23

MAQUINAS SINGER VENDO, escritorio y otras, en buen uso, baratas; Río Bamba 371. v21

MAQUINAS de escribir de todos sistemas, vendemos a precios de gran ocasión, Cía. Nac. Máq. Escr., San Martín 318.

MAQS. ESCRIBIR DE VIAJE "Corona", "Bijou" y otras, máqs. Underwood, Royal, Continental y otras barato. Hacemos composturas, Emp. Americano, Maipú 72.

MAQUINAS ESCRIBIR: UNDERWOOD, Remington, Smith Bros, Royal, Monarch, Erika, Standard, Hammond, etc., desde 40 $, garant., Independencia 1341. v21

MAQUINAS NUEVAS Underwood recién llegadas vendo a precios módicos y otras marcas desde 40 pesos, garant. Casa "Bonvehí" México 1069, U. T. 4352, Libertad. v21

MAQUINAS ESCRIBIR UNDERWOOD, Remington, Continental, otras desde 40 $, importadas, precios ocasión. Reparaciones, accesorios, U. T. 4237, Av., "La Maquinista", San Martín 343, frente "La Nación".

POR 55 $ vendo 2 máquinas de escribir, enteramente nuevas, Lavalle 540.

TRES MAQS. Singer y una de plegar, Belgrano 3435.

VENDO MAQS. Singer bobina 35 $, y de modista 25 $, San Juan 1595. v21

VENDO UNA MAQUINA SINGER ESCrit. bobina, nueva, otra con mesa hasta 18 $, Chivilcoy 646, Floresta.

COMPRA Y VENTA DE LIBROS

AL CONTADO, COMPRO libros derecho, historia, libr. Perrot, Sta. Fe 1785. v27

APARECIO ARITMETICA WILSON-RAE 8a. edic., Cabaut y Cía., García-Santos.

A RECONQUISTA 320, COMPRO libros todas clases, altos precios al contado, Dr. Juan, Reconquista 320. v30

COMPAÑIA ARGENTINA DE LIBROS: compra toda clase de libros usados a domicilio, pagando el máximo, Cerrito 667.

DICCIONARIO HISP. Americano, 28 tomos y libros de colegio y Facultad, compro alto precio, Victoria 600, Perfumo. v22

VENTAS VARIAS

ALUMINIO EN CHAPAS SE VENDE, Independencia 3351. v20

ALFALFA, SEMILLA IMPORTADA, SE vende, Esmeralda 179. v21

ARTICULOS de bazar y juguetería rematan hoy Cabrera 3202, Berutti y Cía.

A ELECTRICISTAS: compren sus materiales buenos y baratos; Lavalle 962. v21

ANILINAS alemanas, Bismark Brun, 4 kilos y otras, vendo, solamente a consumidores, Díaz Vélez 3942, dep. 1.

ANTICIPO EL 80 o|o SOBRE ARTICUlos de construcción rurales, muebles, etc. Casa Viñelli, Corrientes 2791, U. T. 1557, Mitre. v24

AZUL para ropa muy buena clase a $ 2.75 los 100 paquetes. Solicítense paquetes de muestra, agregando 40 cts., sellos para franqueo, a "La Industrial", Triunvirato 3853.

ALHAJAS FINAS, PAGADERAS EN 20 mensualidades, vende casa importadora a empleados nacionales, municipales, Bancos, ferrocarriles, oficiales del ejército y marina, La Comercial, Av. de Mayo 1033, U. T. 4843, Libertad. v3oct

ASOMBROSO!! RELOJES LONGINES, oro 18 ktes., pagaderos en pequeñas mensualidades y camas de bronce inglés, en cuotas de 10 $ por mes. Representamos las fábricas de más renombre. Oportunidad única por 30 días para comerciantes y particulares. Departamento Comercial del Banco de Buenos Aires, Maipú 130. v20oc

BARATISIMO, se vende paja para sombreros, flores y fantasías, E. Ríos 339 v22

BRIN RAYADO MUY FINO PARA TOLdos, 1.25 y 2.50, Victoria 981.

BACALAO NGA (OCASION), VENDO 35 $ cajón, Monte Egmont 1505.

BAULES PARA VIAJANTES, MESAS 1x3 m., estanterías, escaleras para bodegueros, canastas para mudanzas, etc., se venden de ocasión, Cangallo 2551. v20

BUENA OFERTA DE ESTACION, ABAnicos muestras, regalamos lujosos muebles de cedro, con 16 cajones y cabida para 64 docenas de abanicos variados, en precios y gustos. Pidan folletos de condiciones a los importadores, Bonduel Hnos., 827 Victoria 833, Bs. Aires. v22

CINEMATOGRAFOS! Aparato completo liquido por 250 $, Brasil 1328.

CAJAS registradoras National vendo muy baratas, Cangallo 820. v22

CALESITA NUEVA, SE VENDE DE ocasión, Mitre 820, Quilmes.

CINEMATOGRAFOS y toda clase de accesorios, vendo y cambio, Rincón 192.

COCINA ECONOMICA E INTERMEDIArio, se venden, Castro Barros 243.

CALZADO VENDO, 70 PARES, HOMBRE, saldo a 3.50 par, Belgrano 1647.

CAÑOS GALVANIZADOS DE 1|2" a 6" pulgs. vendo barato, Ecuador 60. v20

CHAPAS HIERRO NEGRO DE 1|8", buen estado, vendo, Tucumán 1024, de 3 a 6.

COCINA ECONOMICA HOTEL CASI nueva, ocasión, urgente, Victoria 981.

COBRE EN ALAMBRE, DE 4 milímetros se vende; Cangallo 1186.

CAJONES VACIOS FUERTES, SE VENden; Lavalle 749.

CINEMATOGRAFOS Pathé Freres desde $ 150, a prueba, vendo, Sarmiento 3076.

COBRE, BRONCE, PLOMO, clisés y flejes vendo de ocasión, Lavalle 2935.

CERA CARNAUBA, PALO BRASIL (Campeche), habas Tonka, se liquidan, Esmeralda 179. v21

Caños GALVANIZADOS, de 6, 3 1|2 y 2 pulgadas, flejes y arcos de barricas, usados, vendo, Mocoretá 837.

CAJAS REGISTRADORAS National, véndense de ocasión, Maya y Cía, San Martín 240. v22

CUAJO PURO EN POLVO, POR MAYOR y menor, se vende, Cangallo 541, escritorio 14. v21

CLORURO DE CAL, SODA SOLWAY, naftalina, alumbre de potasa, se venden, Esqués, Balcarce 615.

CAJAS registradoras de todas las marcas, se arreglan y se niquelan, mandándose mecánico a domicilio, casa Bourdillón, Cangallo 820, U. T. 3969, Lib. v23

CARNE ESPECIAL DE yeguarizo, de potrillos y potrancas, revisada I. Veterinaria de Mataderos, 0.10 a 0.20 kg., vendo, Inclán 2341, U. T. 806, B. Orden.

CONSERVADORAS Y MAQUINAS PAra helado, reparaciones y piezas de repuesto. Heladeras especiales e inst. en general, México 3673, U. T. 923, Mitre. v21

CAJAS REGISTRADORAS "NATIONAL" de todos modelos vendemos al contado y con facilidades de pago. Vean nuestros últimos modelos. Cía. de Cajas Registradoras "National", Callao y Sarmiento. v10oct

EJES, trasmisiones 5 y 6 pulgadas diámetro, vendo barato, Serrano 574. v20

ELECTRICISTAS y comerciantes: Se venden 6 arañas de 12 y 16 luces y 3 ventiladores, por menos de la cuarta parte de su valor; tratar hoy solamente, de 9 a 11 y 2 a 4, Moreno 802.

ELECTRICIDAD — MATERIALES USAdos perfectos, baratos, hilos, tubos, teléfonos, aisladores, cables, ventiladores, se hacen instalaciones y reparaciones baratísimas y rápidas. Pidan precios. Oportunidades excepcionales, mica, metales, etc., The Barbicane Co., Lavalle 1521.

FUNDAS PARA JUEGO SALA 20 $, PIAno 8. Se atiende por carta o teléfono, Montevideo 414.—J. Despax, U. T. 2266, Libertad; se llevan muestras a domicilio. v24

FIERROS NUEVOS 5 TONELADAS surtido doble T, ángulo, T, planchuela, moldurado, vendo tonelada a 230 $, casilla correo 1122. v30

GRANDES OCASIONES de esta semana. Abre latas, lo más fuerte, 0.10; muñecas 0.20, caballos velocípedo 5 $; id corcoveador, 3.50; yerberas y morteros de madera, 0.30; jaulas forma globo, 0.90; calentadores Primus, 4 $; repuestos y arreglos; rico hule con guarda, $ 2.30 metro; copas agua y vino, 1.20; Al Ceitibero, Rivadavia 1473, U. T. 1700, Lib., cubiertos ricos alpaca.

HELADERA CERVECERIA, VENDO; E. Ríos 350.

HELADERA casi nueva de m. 1.20x2.20, se vende, Padilla 600.

HACHAS, CHAPAS, HIERRO Y BULOnes se liquida una gran partida, General Urquiza 38.

LETREROS LUMINOSOS DE OCASION; vendo; Lavalle 749.

LLANTAS del hierro para auto, liquido 90 de varias medidas, Larronde, Maipú 460.

LIQUIDO CUALQUIER PRECIO 15.000 k. hierro para herraduras, 4 cocinas económicas, 40 planchas fundidas para cocinas, 400 metros vestíbulo e invernáculo, Uriarte 1483, Palermo. v20

MARSALA, buena marca liquido 5.000 litros; Huemul 566. v20

MOLINILLO DE CAFE VENDO, A motor y mano, de 70 $, Chile 935.

MICA EN PLACAS A $ 0.20 y $ 1 EL kilo, The Barbicane Co., Lavalle 1521.

MOLINOS: AERMOTOR, GUANACO, Samson, exposición y venta, Rivadavia 3972.

MANIQUIES PARA HOMBRES, $ 2.50, ocasión, Victoria 981.

MOLINOS, tanques australianos, bebederos, tranqueras, motores, Victoria 3202.

MAQUINA cinema Gaumont 1913, en buen estado se vende muy barata, Tacuarí 92, esc. 1. v21

MAYORISTAS Y COMISIONISTAS a comprar barato caramelos y varias novedades del ramo, fábrica, Bulnes 1775.

Máquina cortar fiambres, armazones tambor, vitrina, fideeras, vendo, C. Pellegrini 71.

MOLINOS, TANQUES y caños nuevos, gran lote liquido al 50 o|o de su valor, casa Depietri, Moreno y Jujuy.

MOLINOS, TANQUES, caños, TODAS medidas, bebederos, Córdoba 3466, Manuel Novoa.

METAL blanco cobre y bronce laminados, precio más barato plaza, C. Pellegrini 884. v20

MAQUINA DE PLEGAR de 0.50 cent. Guttri de muy poco uso, vendo 200 $, Córdoba 3741. v21

MOLINOS A VIENTO DE LAS mejores marcas, garantidos, tanques austr., depósitos, caños, bombas, bebederos, vendo a precios muy reducidos, Ecuador 60. v20

MOLINOS VENDO CASI NUEVOS, AERmotor, Guanaco y Samson de 6 a 12 pies de rueda, con torre de 25 a 60 pies; cilindros, depósitos cónicos y cuadrados, caños galvanizados de todas medidas. Casa seria, establecida en 1876, especial en instalaciones, R. Miñaca; Corrientes 4579, U. T. 1735 Mitre. v21

OCASION: 5.000 LONAS PERFECTO estado, para segadoras "Deering", vendo baratísimo, urg., 25 de Mayo 294, Franco.

PELETEROS, VENDO 400 PIELES nutria curtidas, 500 zorrinos, 100 zorros, Cangallo 466, p. 2, est. 9.

PIDANOS LO QUE NECESITE EN ELECtricidad y mecánica, The Barbicane Co., Lavalle 1521.

PALCO LUJOSO, 32 MTS., ZOCALO 42 mesas y puerta cancel, todo fresno, vendo, Corrientes 2785. v22

QUESO MANTECOSO SE VENDE A REpartidores, Río Cuarto 242. v21

SE VENDE UNA COCINA ECONOMICA para restaurant, Laprida 574.

SE VENDEN pedazos de hierro para hacer herraduras, Cochabamba 3055. v20

SOLDADURA autógena, casi nueva y a toda prueba vdo. urgente; Rincón 32. v21

SE VENDE incubadora "Champion", 120 huevos, gar., casi nueva, Patricios 800. v21

SILLA INGLESA DE montar, completa, se vende de ocasión; Merlo 1333.

SE VENDEN DOS TARIMAS CON SUS platos, E. P., Olavarría 1044.

SE VENDEN 6 FUELLES DE CUERO DE ocasión para herrero, verlos y tratar La Madrid 260. v20

SE VENDE TRASMISION Y MOTOR CON tacho de estaño, para hacer helados; Corrientes 894. v21

SE LIQUIDAN 70 GUARNICIONES DE todas clases a cualquier precio, Larrea 305. v20

SE VENDEN DOS APARATOS, CON 32 cajones, para toda clase de legumbres, especial para despensa, San Juan 1950. v21

SE VENDE UNA lancha casco de acero con motor Brook 12|16 HP., con muy poco uso; dirigirse por carta casilla correo 937.

TRANSMISION GRUESA, 25 METROS, soportes, cojinetes, poleas y correas, se vende, Patricios 1940. v20

TRASMISION GRUESA, 25 METROS, SOportes, cojinetes, poleas y correas se vende, Patricios 1946.

URGENTE VENDO 250 Mts. caños galvanizados de 6" pul. C. Correo 213. v20

URGENTE y barato se vende una claraboya de poco uso, para un lujoso hall o invernáculo, de 18 m. de largo por 7 ancho, vidrios de cubierta rayada al costado, ingleses, tratar Almagro 1440, Carabelli.

VENDO RIELES FERROCARRIL, especial para construcción, Cevallos 1969. v21

VENTILADORES TECHO c. c., a cuatro palas, liq. 8 iguales, Mauro, Urquiza 32.

VENDO FILTRO DE 5 VELAS, CON DEpósito automático, Humberto 471.

VENDO contrabajo de cuatro cuerdas y violoncelo, urgente, Belgrano 2189. v21

VENDO LOTE HIERROS LARGOS y chapas lisas galvanizadas, Herrera 102.

VENDO 2 HELADERAS CON SERPENtina y mercaderías ferretería, mostrador estaño, Cerrito 1376, Orejo.

VIDRIOS INGLESES, RAYADOS, CRIStales y aparatos niquelados para vidrieras, ocasión, Lavalle 3625. v21

VAGONETAS, CAMBIOS, PLATAFORMAS giratorias, trocha 0.60 vendo, Prov. Unidas 556.

VIDRIERA PARA EXPOSICION, CON 12 metros cuadrados de cristales, se vende, Garay 1332. v20

VENDO molino "Aermotor" 14 pies, tanque 2.500 litros; verlo Echeverría 1262, tratar Corrientes 435, Raffo. v20

VENDO DE OCASION PARRAL 34 MEtros largo por 3.60 ancho, 2.000 metros vía Decauville y zorras trocha 60, 7 k., un depósito 2.000 litros para nafta, Thames 1420. v20

VENDO O PERMUTO POR CHAPA hierro negro liso No. 24, 10,000 ks. hojalata I C 20x28 algo averiada y 25.000 ks. flejes en atados 1 1|4" No. 15 nuevos; E. Unidos 1866.

ZAPATEROS: VENDO MUY BARATO, cueros, út., y máquinas; Iturrí 1477. v21

ZAPATEROS, cabritilla negra a 0.50 PIE, Cangallo 466, p. 2o. escrit. 9.

COMPRAS VARIAS

ANILINA AZUL COMPRO, RIVADAVIA 1968|70.

COMPRO BANCO CARPINTERO, CERRIto 448.

Compro permanente monturas y recados, guarnic. compl. y sueltas. Pueyrredón 212

CAJA REGISTRADORA NATIONAL compro, pago bien, C. Day, R. Bamba 74. v21

COCHE CUNA SE PRECISA, Dirigirse a O. N., Garay 309, dep. 5. v22

COMPRO CAJAS REGISTRADORAS, DE ocasión, San Martín 240, Maya.

COMPRAMOS lancha a nafta o vapor de 8 a 10 metros de largo; tratar Muirs y Cía., Sarmiento 383 v21

COMPRAMOS RECORTES DE PAPEL, lanas, algodones y arpillera; Donato Alvarez 1468. v21

LONA USADA COMPRO, CUALQUIER cantidad, Areco 4378. v20

LAMPARAS ELECTRICAS, HILOS, MATEriales e instalaciones usadas eléctricos, compro, Lavalle 1521.

MIEL DE AVEJAS, POR MAYOR, COMpro, Corrientes 1038.

MOLINO 10 PIES, TORRE 30 y cañería, 2", compro, Ross, Reconquista 212.

MOLDES para cortar confección necesito, precios, Gaudino, Av. de Mayo 1186. v21

SE COMPRA SOGA USADA, CUALQUIER cantidad o clase, Chiclana 3457.

SE COMPRAN BOTELLAS VACIAS, Tipo Apollinaris, 1|2 y 1|4 Champagne, 1|1 y 1|2 soda-water, cor. 1|2 y 1|4, ofertas a Obligado 3418. v22

SE PRECISA caño GALVANIZADO de 6", de 2" y 1 1|2" y rieles de 9 a 10 metros de largo, tipo ferrocarril de 35 kilos el metro, Sarmiento 412, Est. 59, de 9 a 11 1|2.

TIJERA y cilindro hojalatero se compra; Andalgalá 2060, Nuevos Mataderos.

VENTILADORES eléctricos, cualq. estado, compro, arreglos, etc., Junín 63. v20

YUYOS SECOS COMPRO, HERNANDEZ, Valentín Gómez 3214.

PERSONAS BUSCADAS

CARMEN PATIÑA es buscada p. su sobrina Prudencia Rodríguez, Salta 266. v23

DESEASE SABER EL PARADERO DE Margarita Mac Gonch, su compadre Aquilino, en Chajarí, Entre Ríos. v24

Desea saber Francisca Zubiaurre, el paradero de su hermano Juan, por testamentaria; provincia de Córdoba, estación La Penca, estancia Zañartú. v25

DESEO SABER DE DAMASO GARZES, español, de la provincia de Zaragoza, por asuntos de familia, lo busca su primo Leonardo Pueyo, contestar Los Toldos, F. C. Oeste. v23

EL QUE busque a Andrés Orosa Mosquera, diríjase Escuela de Mecánicos, dársena Norte.

FRANCISCO MIJES BAHIA, LO BUSCA su tío Antonio Bahía, para asuntos de familia, dirigirse a Tandil F. C. S., calle Montevideo 1064. v21

HELIODORO LASQUERO, 14 años, Español fugóse de estación Espartillar el 29 de agosto, su captura está recomendada, el padre, Andrés Lasquero, residente en Saavedra F. C. S. agradecerá le comuniquen su paradero. v20

LA ESPOSA DE DON JUAN CLERICO, vecina del pueblo Diego de Alvear, prov. Santa Fe, desea saber el paradero de éste, para comunicarle asuntos de importancia. A la persona que de informes se le gratif., Alejandra B. de Clérico. v27

MANUEL CORRAL RAMA, ESPAÑOL, es buscado por Consuelo Soane de Salgueiro, por asuntos urgentes de familia, Nahuel Huapí 3409, Belgrano. v20

SE DESEA saber el domicilio del señor Luis Garcés, por asunto que le interesa; dirigirse a T., Esmeralda 774.

SE DESEA SABER EL PARADERO DE Francisca Trueva, española de 22 años, remitir informes a su padre, Ricardo Trueva, Trelew, Chubut. v20

EXTRAVIOS Y HALLAZGOS

CADENA Y MEDALLA ORO INICIALES M. F., extraviadas el martes, ruégase devolverlas, por ser cariñoso recuerdo, Beruti 3676.

CARTERA CON UN LIBRO Y CUADERno, olvidada en un automóvil, gratifícase a la persona que devuelva, Av. de Mayo 715, B. Serpe.

ENCONTRE PERRO DE CAZA BLANCO, manchas amarillas; Monte Egmont 211.

EXTRAVIADO CARRO DE CARNICEría con iniciales J. D., con toldo negro, interior celeste, la caja verde oscuro, rodado colorado, caballo colorado, con una mancha blanca en la pata y en la frente, tipo chico, tusado a picos braseador, será gratificado bien quien dé razón, Avellaneda 193.

EXTRAVIADO AYER por la mañana, en el recorrido Lavalle, Maipú, Córdoba, Esmeralda, Charcas, Suipacha, Arenales, un medallón de marfil y platino incrustado perlas-brillantes y záfiros, inscripción "2 de diciembre de 1916". Buena recompensa a quien lo entregue Lavalle 553, por ser recuerdo de familia. v20

PAGARE DE 40 $ SE HA PERDIDO ayer, se gratificará a quien lo devuelva, Tucumán 1067.

PERRO DE CAZA, BLANCO Y MANchas chocolate, tiene la punta de una oreja cortada, gratifícase entrega, Brasil 2908. v21

ROPA planchada, extraviada en la plataforma del tranvía No. 63, desde Las Heras y Canning hasta Callao y B. Mitre; devolverla Canning 3512; se gratificará; es ropa de una planchadora.

SE GRATIFICARA A LA PERSONA QUE entregue la escritura de una casa que ha sido olvidada en el tren, en el Once, calle 9 de Julio 89, Avellaneda. v21

VALIJA, olvidada en auto el martes a las 6 de la tarde, tomado en Constitución hasta Alberti y Venezuela, será gratificado el chauffeur que la devuelva a Venezuela 2418. v21

COMPRA Y VENTA DE MAQUINAS

AMASADORA Y MALACATE SE VENde, Santa Adelaida 1100.

ALTERNADA O CONTINUA, MOTORES o dínamos, solicite precios, vendo, compro, cambio, Mitre 322, Avellaneda. v2oc.

A LA GRAN LIQUIDACION DE MOTOres y máquinas de toda clase, no hay que comprar ni cambiar, sin antes visitar nuestra casa; López y Novoa, Gazcón 190.

A COMPRAR MOTORES ELECTRICOS y dínamos de ocasión, hay extractores, ventiladores, resistencias, poleas, correas, trasmisiones, pulidora, perforadora, etc., México 1739, A. Bernardi. v30

BALANCINES A FUERZA MOTRIZ SE venden, Rincón 1321.

BOMBA PARA VINO Y MOTOR ELECtrico, compro, Lima 435.

COMPRESOR de aire, diámetro cilindros 8 pulgadas, barato, Serrano 574. v20

CALDERA BALCOX WILCOX, 55 metros calefacción, motor taxi 50 H.P., vendo Cochabamba 1182.

CALDERAS BALCOB WILCOB DE 150 HP. y motores para usinas liquidamos baratas, casa Depietri, Moreno y Jujuy, U. T. 4282, Mitre.

CALDERAS DE VAPOR, VARIOS TAmaños, motores, compresores de hielo, prensas hidráulicas, cañerías de cobre y diversidad de máquinas para fabricación de estearina, jabón y margarina, se venden, ocurrir fábrica de Seeber, Parque de los Patricios. v21

DINAMO WESTINGHASE de 125 volts, 70 amp., se vende, Victoria 3594. v21

FRIGORIFICO CON CAMARA PARA 1.000 k. por día, vendo, Herrera 414. v20

GARLOPA Guillet a munición, tupí, cabezales torno vdo, Uspallata 940. v21

MOTOR A NAFTA CASI NUEVO, EN marcha vendo, barato, Ecuador 60. v20

MOTOR completo, continua, 1 HP compro; ofertas y precio; Almagro 672.

MOTOR A GAS POBRE TOSSI, 40 A 45 HP., se vende barato, Patricios 1946.

MOTOR C. C., 2 O 3 HP, 440, compro, 15 de Noviembre 1111.

MOTOR 1|2 o 1|4 HP, alternada, compro, ventiladores, Junín 63.

MOTORES OTTO 10 HP., eléctrico, de 1 a 10, vendo, Humboldt 2425.

MOTOR HART PART, DE 60 CABALLOS vendo, Herrera 414. v20

MOTOR NAFTA COMPRO 6 A 10 CAballos; Rawson 632.

MAQUINA tejer medias, compro, dirigirse Sr. Robles, Av. La Plata 376. v21

MOTOR NAFTA, 4 HP., dínamo acoplado vendo de 65 v., 16 A., Sarmiento 3075.

MOTOR 2 HP. A NAFTA, CON MAGNEto vendo, Venezuela 4267. v21

MOTOR A VAPOR LOCOMOVIL 14 HP., varias máqs. curtiembre, vendo barato, Arena 585. v20

MAQUINA CENTRIFUGA DE TORCER ropa, y caldera para lavar, vendo, Amenábar 1909.

MOLDURERA JONSEREIDS 4x12" tupí, garlopa, escopladora, ejes reforzados y circulares, vdo, Cerrito 21. v20

MOTOR LOCOMOVIL DE 12 HP., EN perfecto estado, se vende, General Rodríguez 559 (Lanús).

MOTORES ELECTRICOS, vapor, nafta, maquinarias, mercaderías, etc. compra y vende "La Mecánica" Herrera 414. v24

MOTORES A VAPOR, CALDERAS y accesorios el más vasto surtido posee la casa Depietri, todo probado y garantido, a precios sin competencia, Moreno y Jujuy.

MOTOR A NAFTA, NUEVO de 5 caballos de fuerza, se vende barato, para verlo, Lavalle 333, de 8 á 11 a. m. o de 1 a 5 p. m. v22

MAQUINAS DE CARPINTERIA, SURTIdo completo, en sierras sin fin de cilindro, carro y otras, liquida la antigua y acreditada casa Depietri, Moreno y Jujuy, U. T. 4282, Mitre.

MAQUINAS BARATAS POCO USADAS, caños, chapas, molinos, depósitos, motores, dínamos, magnetos, mica, metales, materiales eléctricos, trasmisiones, poleas, correas, etc., The Barbicane Co., Lavalle 1521.

MOTORES ELECTRICOS Y DINAMOS, motores a nafta, petróleo y gas pobre tenemos gran cantidad que liquidamos, casa Depietri, Moreno y Jujuy, U. T. 4282, Mitre.

MOTORES SE VENDEN DOS: UNO "Diesel" a aceite pesado Franco-Tosi de 40|48 hp., en perfecto estado, garantizando sus piezas en el desmontaje. Otro: Rouston Proctor a vapor de 35 hp., tratar Alberti 338, de 10 a 12. v20

MOTORES eléctricos.—Es inútil que Vd. vea a otros; somos los únicos que compramos motores eléctricos usados, rotos o quemados, abonando su verdadero precio. Si Vd. desea hacer un buen negocio, véanos en nuestra casa, Tacuarí 522 o háblenos por ambos teléfonos, Guerra y Cía. v23

PRENSA, CILINDROS, MOLDES PARA caramelos, se vende, Varela 68.

REMALLOSA CON CUCHILLA SE compra, carta a A. R., Quirno 159.

SATURADORAS PARA HACER soda vendo, Herrera 414. v20

SE VENDEN MAQUINAS de cortar suela y cilindros planchar suela, Rincón 1321.

SE VENDE JUEGO DE SACABOCADOS, hormas y moldes, White 734. v20

SE VENDE una sierra circular; tratar C. Pellegrini 1025. v21

SE VENDE PRENSA PARA LANA completa y en buen estado, ocurrir Bolsa del Comercio, escritorio 452. v22

SE NECESITA UN TORNO EN BUEN estado. Contestar por carta a "P. B.", Agencia Ravenscroft, San Martín 66.

SE VENDE MAQUINA DE HACER barquillos, otra id. helados, varias conservadoras y motores; Córdoba 2074. v22

SIERRA SIN FIN DE 0.80, MOTOR 5 caballos, corriente continua, poleas, trasmisiones, barato, San Juan 2043. v21

SE DESEA COMPRAR TORNO MECANIco, cepillo grande y máquina de agujerear grande: Ofertas por carta a Belgrano 1776.

SE VENDEN: PUADORA Y PRENSA para la fabricación de peines de asta. Dirigirse de 3 a 5 p. m. o por carta a F. Asensio, Paraguay 663. v22

SE VENDE TRILLADORA "Tigre" 22" por 36", con embocador automático y emparvador neumático, tratar 25 de Mayo 168, escrit. 500. v22

TORNO UN METRO, VENDO, SAN JOSE 1758. v20

TORNOS NUEVOS DE PRECISION PARA joyeros y talleres de precisión, se venden, Prov. Unidas 344. v20

TORNOS 3 MECANICOS, 2 limadoras, 1 máquina agujerear, 1 motor eléctrico, 10 HP, vendo Cochabamba 1182.

TRACTORES NUEVOS A GAS OIL CON dos chatas de 25.000 kilos cada una, lonas y accesorios, especial para el trasporte de maderas y cereales o para arar, se liquidan por la cuarta parte de su costo, casa Depietri, Moreno esquina Jujuy.

URGENTE VENDO MOTOR, 2 HP., c. a., torno broncero, transmisión de 6 mt. y demás herramientas, Lavalle 770, Varela.

MATERIALES DE CONSTRUCCION

A $ 3, 5, 7, 15, 25 Y 35 MIL PUERTAS y ventanas nuevas, Charcas 2940. v22

A 19 CTS. METRO LINEAL MACHIMBRE 1x3 nue. y 1|2x6 a 20, Charcas 2940. v22

A $ 1.60 METRO tirantes tea 3x6, nuevo, 3x3 a 80 y 1x3 a 27, Charcas 2940. v22

A LIQUIDAR 3.000 chapas galv., usadas sin agujeros, Córdoba 3620. v23

ANTES de comprar puertas y ventanas, pidan catálogo a José A. Iriarte e hijo, se remite gratis, M. de Oca 1526. v1oct

A COMPRAR puertas, ventanas, tirantes, nuevos y usados, Córdoba 3690. v22

A $ 150 CASILLAS DE MADERA DE desarm., nuevas, catál., Charcas 2940. v22

A B. IRIGOYEN 1544, COMPRE chapas materiales usados, tirantes, bovedilla.

A $ 2.50 COLUMNAS, PUERTAS y ventanas, Tortajada, Pueyrredón 633. v26

A 80 cts. metro tea 3x3, chapas cinc, desde 50 cts. Pueyrredón 633. v26

A CUALQUIER precio, puertas y maderas usadas, Independencia 2770. v20

ANTICIPO EL 80 o|o SOBRE ARTICUlos de construcción, rurales, etc. Casa Viñelli, Corrientes 2791, U. T. 1557 Mitre. v24

A $ 3 CHAPAS 7 PIES CINC, SIN AGUjerear, tea 1x3, 3x3, 3x6, 1x12, hierro T. T., puertas, ventanas, machimbre, otros materiales de construcción, Rivadavia 6410.

A 0.30 EL PIE CHAPAS, 0.30 EL M. tea 3x3, 0.50 3x4, puertas cocina, 10, letrina 12, ventanas a 5, 7, 9, 12; balcones 9, portones 6, postes 80, cenefa 0.70, aparejo 18, celosías 10, liquido, San Juan 2043. v21

A COMPRAR BARATO DE VERDAD Y cualquier cantidad, chapas cinc canaleta, lisas y hierro negro, machimbre, tirantes tea, madera dura y hierro I, tablas, tablones espiga y tea, puertas, ventanas, etc., todo en buen uso, Salta 1953. v22

CHAPAS NUMEROS 20 y 22 vendo muy baratas, Provincias Unidas 555.

CHAPAS nuevas, 7 pies 6.30, 8 pies 6.60 c. una, liquido Salta 1953. v22

CHAPAS DE CINC USADAS SE VENden; Suipacha 814.

CHAPAS CINC 5,000 COMO NUEVAS, Tirantes madera, hierro, tablas, tablones, machimbres, puertas, ventanas, columnas, cabriadas, etc., barato vdo., Pavón 1450. v20

CHAPAS CINC COMO NUEVAS, PUERtas, ventanas, celosías, columnas, cabriadas, tirantes tea, Brasil, 2x3, 3x3, 3x6, vías Decauville nuevo y usado, vendo barato, Triunvirato 701, E. Rodríguez. v26

DESEO COMPRAR un galpón 12 a 14x7. Precio a F. S., Olavarría 1853.

GALPONES ARMADOS CON MATERIAL usado, verlos, B. Irigoyen 1544.

GRAN DEMOLICION. ... MONTEVIDEO 1639; quemamos los materiales de este lujoso edificio: portadas, puertas, ventanas, todo de cedro; rejas, balcones, gran vestíbulo de hierro, pisos pino tea y parquet, estufas de mármol, frisos de cedro, escaleras de cedro y hierro, mosaico, azulejos, baldosas, piedra, verja y portón de hierro al frente, etc., tratar de 7 a 9 a. m. en la demolición.

LIQUIDO 5000 CHAPAS DE 4 A 10 pies, 4000 postes ñandubay, 2000 chapas hierro galvanizado liso, 0.42x100, 10.000 mts. alambre tejido, tirantes, puertas, ventanas, Pueyrredón 413 y Rivadavia 3126.

MATERIALES USADOS, DEMOLICION, se venden, calle Rosario 840. v20

MAYOLICAS INGLESAS, LIQUIDAMOS 30.000, $ 6 m. c., Constitución 1113. v20

POLVO DE LADRILLO ESPECIAL, DE obra, vendo urgente; Matheu 958.

PUERTAS, ventanas, tirantes machimbre usado, barato, Cochabamba 801. v26

TIRANTES RIEL, BALCONES, REJAS, venta Senillosa 660.

TIRANTES 3x9 DE 5 METROS, ALFAJIAS madera dura, tirantes tea 2x3, 3x3 y 3x4 como nuevos véndense, Directorio 574.

VENDO PORTONES NUEVOS DE 2 A 4 metros de ancho, Rojas 744, Caballito.

VENDO CASILLA y galpón junto o separado, Colón 600, Avellaneda. v21

VENDO MADERA PINO TEA, FLEJE, alambre, Caseros 1635. v21

VENDO BARATO UN LOTE DE 3 T. hierro doble T, 20 y 16, 250 ch. cinc, Quintino Bocayuva 970. v20

VENDO CHAPAS PRIMER USO Y PARA cercos a 0.65 c|u., tirantes, machimbres, Herrera 102.

VENDO CHAPAS CINC COMO NUEVAS hierro, maderas de todas clases, machimbre 1x3, 1x6, 1|2x6, puertas y ventanas de ocasión, Rosario 228. v21

ESPECIFICOS

ELIXIR ANTIRREUMATICO "Grieco" cura rápidamente el reumatismo por rebelde que sea, por 2.50, Farmacia Romana, Bmé. Mitre 1909. v24

AVISOS VARIOS

A 2.50 $ limpio, plancho, arreglo trajes, zurzo, Rodríguez Peña 566. v24

APRENDAN box, jiu-jitsu, enseño en 3 meses, lecciones todas horas, 10 $ mes, pf. J. Duchamps, sala ejerc., Paraná 158. v21

DIVORCIO ABSOLUTO EN BREVE tiempo, pudiendo los divorciados contraer nuevamente matrimonio, tramito en el Uruguay. Consultas gratis, carta o personalmente, Cléricl, Callao 44, 5o. piso, de 1 a 7.

FORMULAS, etc., QUIMICO INDUSTRIAL consultor Dr. Heffter, Montes de Oca 706. Prospectos gratis.

GRANDES FIESTAS PATRONALES EN Las Varillas (pcia. de Córdoba) que se celebrarán en los días 6, 7 y 8 de octubre. Se admiten propuestas de juegos populares, entretenimientos morales y de efectos llamativos. La Comisión. v21

COMPRA Y VENTA DE AUTOMOVILES y ACCESORIOS

ACCESORIOS P. AUTOS PIEZAS REpuesto vende y compra, Yatay 390. v32

AUTO RENAULT 4 C. TAXIMETRO, SE vende perfecto estado, B. Mitre 1937. v20

AUTOMOVIL TAXIMETRO PERFECTO estado vendo 1.000 $, Loria 584.

AUTO PEUGEOT SE VENDE, CALLAO 1922. v22

AUTOS NUEVOS Y DE OCASION HAY existencia, visiten Pozos 841. v32

AUTO DOBLE FAETON 50 HP., se vende barato, Esmeralda 868.

A TODA PRUEBA, landaulet 2 cilindros, $ 600, vendo; Caseros 1384.

AUTO RENAULT, 16-20 HP., 4 c., VERdadera ocasión, vendo, Arenales 2836.

AUTO doble faetón particular, de trocha, para campo, vendo Moreno 3355.

ACCESORIOS, NEUMATICOS, REPARAciones garantidas, fundas auto, vendo, precios baratísimos, Monti, Santa Fe 2602.

AUTOMOVIL PEUGEOT, DOBLE FAEton, 35 H.P., se vende, verlo por la mañana, Rodríguez Peña 1464. v21

AUTO MERCEDES doble faetón 20 HP., alto y huella, estado de nuevo, vendo, Boulogne Sur Mer 445. v20

AUTOS GRAN stock a precios ocasión, tipo campo y ciudad, vendemos y adel. dinero, Vasquez y Cía., Paraguay 1122. v150

AUTOS: La Cotizadora, Moreno 722, vende Renault, Bianchi, Alldays, Dietrich, Lozier, Imperia, Paige, camiones.

AUTOS ESPECIALES PARA CAMPO Y ciudad, chassis y carrocerías de todos gustos, liquidamos, Rivadavia 1032. v20

AUTOS REGIOS A PRECIOS DE GRAN ocasión, doble faetón y voiturette Hispano-Suiza, Alfonso XIII, Napier de trocha, rodado alto, Peugeot 30|40 H. P., 1020-120 y otros varios, Anchorena 1450.

AUTOS DE GRAN OCASION, EXP. Rivadavia 1551, P. Congreso, gran stok de faetones de trocha y vía de 4 y 6. C. Mitchel, Studebaker, Maxwel, Bulk, Overland, Brasier, Bapid, camiones 4.000 ks, etc.

AUTOMOVIL DOBLE FAETON turismo, especial para campo, se vende, 40 HP, en perfecto estado a toda prueba, verlo de 7 a. m. a 2 p. m. garage Cerrito 823, tratar Alsina 921, no se admite corredor. v22

AUTOMOVIL DOBLE FAETON VENDEse, Armstrong Whitworth 18|32 HP., en excelente condición. Camión marca inglesa en perfecta condición, para cargar 1.500 kilos. Se vende a mitad de su valor. Diríjase al señor Toso, Patricios 1054, de 8 a. m. a 4.30 p. m.

CARROCERIA D. FAETON vendo, Ugarteche 3015.

COMPRO AUTO PARA CAMPO, HUElla 1.60, Bogotá 2078, ciudad.

CAMION PANHARD LEVASSEUR vendo, carga 2.000 kilos, p. uso, Pozos 841. v22

CARROCERIA doble faetón, casi nueva, vendo urgente; Rincón 32. v21

CARROCERIAS doble faetón nuevo y de ocasión, y un auto Studebaker, se venden, Santa Fe 3429. v20

CHASSIS SIN MOTOR DE TROCHA, con caja y diferencial de magneto, carburadores, direcciones, radiadores y otros objetos sueltos, vendo; Anchorena 1450.

DODGE, DOBLE FAETON 3 MESES DE uso, vendo, gran ocasión, Pozos 841. v22

FORD USADOS COMPRAMOS EN cualquier cantidad, Lavalle 1196. v22

FUNDAS TODAS CLASES, CUALQUIER marca auto, vendo precios irrisorios, Monti, Sta. Fe 2602.

FORD TORPEDO 4 BAQUETS ESPECIAL para turismo o campo, se vende, Cangallo 1583, de 11 a 1 1|2.

ITALA" DOBLE FAETON CARROCERIA moderna, vendo a toda prueba, Solís 1883

LIQUIDO: LANCIA LAUDAULET 15-20, seminuevo; Protto 30 HP., faetón 1.60 huella, Studebaker nuevo, 4 cilindros, faetón, Rapid faetón 25-35, Fiat landaulet, 10-20, Pambard 60 HP., faetón, Laprida 1469. v21

MAGNETOS Y CARBURADORES de ocasión vendo y compro, Pozos 841. v22

MAQUINA DE VULCANIZAR GOMAS Y un motor, 3|4 de caballo se compra de ocasión, Santa Fe 3437.

NEUMATICOS, ROTOS E INSERVIBLES, los devolvemos servibles, envíelos, Monti, Santa Fe 2602.

Renault landaulet, 14 cab., perfecto estado de vdo. barato; Constitución 3335.

RENAULT 4 cil., taxímetro, recién ajustado y pintado, vendo urgente, Paraguay 1030, de 9 a 11 a. m., preg. Serrano. v21

RENAULT landaulet de lujo, Rotschild, casi nuevo, el mejor modelo de 1912, 14 caballos, con todos sus accesorios, visera para el chauffeur, desmontable, último precio 9.000 $ contado; inútil molestarse: no hay rebaja, C. Pellegrini 1325, de 10 a m. a 3 p. m. v22

SE VENDE UNA CARROCERIA doble faetón, para tratar Defensa 1066. v20

URGENTE, DIETRICH 15-20 HP., calle Montevideo 1173, de 3 a 4. v22

VENDO tirada regia carrocería doble faetón para automóvil, French 3366. v21

VOITURETTE 4 C. A PRUEBA POR LO que den, vendo, Lafinur 3184. v20

VENDO AUTOMOVIL LANDAULET R. Amelie y voiturette y Overland, Brasil 848. v20

VENDO REGIO AUTOMOVIL PARTICUlar, limousine, Delaunay, Belleville, 20 HP., espléndida carrocería, Paipa 2429.

VOITURETTE CASE de campo, 1.60 de huella en perfecto estado vendo, Pozos 861. v22

CHAUFFEURS PEDIDOS Y OFRECIDOS

CHAUFFEUR COMPETENTE SE OFREce, sin pretens., Tucumán 2331. v20

CHAUFFEUR SE OFRECE CON LIBREta, ciudad o campo, Sarmiento 3168. v20

CHAUFFEUR COMPETENTE, SIN PREtensiones, se ofrece, Lavalle 1614. v21

CHAUFFEURS, COCHEROS: TODA clase composturas, facilidades de pago, Cabildo 2252. v26

CHAUFFEUR MECANICO JAPONES bien recomendado, se ofrece, ciudad o campo, Gral. Daniel Cerri 1345. v20

CHAUFFEURS-APRENDICES, ACADEMIA Española la mejor y más barata, Santa Fe 4997.

CHAUFFEUR JOVEN CONOCIENDO varias marcas, sabe manejar Ford. Por carta o personalmente a G. López; Juncal 2164.

CHAUFFEUR PRACTICO SE PRECISA para establecimiento de campo, que sepa conducir también tractores. Presentarse con certific. a Victoria 2754, de 1 a 2. v21

CHAUFFEUR MECANICO Y ELECTRIcista se ofrece sin pretensiones, particular o industria, Avellaneda 3055, U. T. 1012, Flores.

CHAUFFEUR JOVEN bien recom., ofrécese casa part., ciudad o campo, poco sueldo, exige casa y comida, tratar de 8 a 11 y de 1 a 5, Río Cuarto 380, U. T. 4583 Mitre. v20

CHAUFFEURS: Escuela Sic, la más acreditada de la República; en dicha escuela encontrarán varios motores y piezas sueltas para la enseñanza práctica y teórica completa; Las Heras 3023. v20

CHAUFFEURS: JOVEN SE OFRECE PAra estancia con buenos certificados, herrero mecánico de profesión, entiende en máquinas agrícolas, guadañadoras, bombas, molinos, malacates, etc., M. Rubio, Independencia 3610. v22

CHAUFFEUR MECANICO DE NACIOnalidad francés, se ofrece para ciudad o campaña, siendo conocedor de las ciudades de Córdoba, Rosario y Buenos Aires, con certificados de 3 años y habiendo trabajado con una familia distinguida de B. Aires, dirigirse Santa Fe 2743. v21

ESCUELA DE CHAUFFEURS, EL TAXI, única que enseña rápido, barato y proporciona trabajo, tenemos maestros técnicos, dirigirse al garage Rivadavia 4364, o a Cotelo, Cerrito 34.

SE OFRECE UN JOVEN CHAUFFEUR, sin pretensiones, para la capital o campo; Peña 2826. A. M. v20

ANIMALES Y RODADOS

ATENCION: SULKYS, tilburys, charrets, breacks, amer., vendo, Callao 255. v20

AZCUENAGA 726, 400 CARRUAJES Y guarniciones, liquido a c. precio. v21

AVES, huevos para incubar, conejos, perros, gatos, visftenos; Cangallo 731. v28

AMERICANAS, breacks, dockart, milores, tonneau, canasta, Independencia 3168. v28

APROVECHEN: HOY GRAN LIQUIDAción de sulkys, con y sin capota, carruajes de todas clases, Rivadavia 1032. v20

BICICLETAS Y MOTOCICLETAS de ocasión liquido, muy baratas; Piedras 451.

BICICLETA piñón libre y freno vendo 35 $, San Juan 1318.

BICICLETA piñón libre y freno, sólida, véndese muy barata, Victoria 1222, dp. 4

BICICLETAS de niño, 8 y 12 años, barato vendo, Boulogne Sur Mer 556.

BARATISIMO vendo breacks, dogkazito, sulkys, milor de campaña, Rioja 121. v21

BICICLETA DE OCASION, BUEN EStado, para niño de 8 a 10 años, se desea comprar, Alvarez 2860 (Palermo).

BICICLETAS BARATAS POCO USADAS perfectas, motocicletas, accesorios, reparaciones, The Barbicane Co., Lavalle 1521.

BICICLETA EN BONISIMO ESTADO SE vende, por 35 $, Paipa 3239, de 11 a 7 p. m.

CHATITA O FURGON LIVIANO COMpro, Cangallo 4402. v20

COCHE DE REPARTO PARA TIENDA, casi nuevo, vendo, Reconquista 421. v24

CHATAS, GUARNICIONES, caballos, baratos, se venden; Chile 2275. v21

CABALLO HACKNEY DE ACCION, Y trote, especial para paseo, 5 años, pelo doradillo, $ 350; Sadi Carnot 658.

CABALLOS, POTROS, YEGUAS, RODAdos, lonas, guarniciones, etc., rematare hoy, 2 p. m., Cangallo 2549 al 99.

GALLOS Y HUEVOS P. ROCK, TIPO exposición, vendo, Pozos 655.

GRAN STOCK EN venta particular por cuenta de terceros, de toda clase de carros, carruajes, lonas, guarniciones, etc., nuevos y ocasión; Cangallo 2549 al 99. v22

HIELEROS: HOY SE REMATA un carro especial para cargar 45 panes, Cangallo y Paso.

MILORD CASI NUEVO, LIVIANO, vendo, Corrientes 1913.

MOTOCICLETA SE VENDE, AMERICAna, 8 HP, Deán Funes 1267.

MOTOCICLETA H. Davidson, con equipo eléctrico, se vende; Caseros 2048.

MOTOCICLETA PEUGEOT 3 1|2 HP, en buen uso, con patente, vendo $ 180, Cevallos 721.

MOTOCICLETAS "POPE", ACABAMOS de recibir gran surtido. Damos facilidades de pago a personas de responsabilidad. Pidan catálogos y detalles a Billiet y Cía., Sarmiento 381, U. T. 3684, Av.

OCASION, BREACK CASI NUEVO, ESTIlo faetón, con llantas de goma, se vende con guarniciones y caballo o separado, verla Santa Fe 4934. v20

PERROS SAN BERNARDO, cachorros, mes 1|2, se venden, Suipacha 368. v20

PERRO TERRANOVA compro, de 2 a 4 meses, Reconquista 485.

POMERANIA CACHORRAS DE 3 meses, hijos de padres premiados, vendo barato, Sarmiento 4054, Lanús.

PERROS policía cachorros, daneses, bulldog, galgo ruso, pomerania, ovejeros, San Bernardo, gatos Angora, Humboldt 2342. v21

SE VENDE UN COCHE CON DOS CAballos, Loria 451.

SE VENDE BICICLETA USADA, piñón libre, freno, Belgrano 3478.

SIGUE LA OFERTA DOS DIAS, cardenales amarillos a $ 2, Sarmiento 1641.

SE VENDE BICICLETA USADA, piñón libre, freno, por necesidad, Honduras 4422

SE VENDE VACA LECHERA, GARANTIdo 20 litros, Gaona 519.

SE VENDEN 5 CHATAS DE 1000 A 3 mil kilos y 2 cerradas, y varios carritos, Alberti 1890. v21

SE VENDE CHARRET DE REPARTO Y potranca 30 meses, verlo calle Iberá 4135, Urquiza. v20

Se venden dos caballos a toda prueba, verlos y tratar Beruti 4406, U. T. 2209, Palermo. v21

SE VENDEN 8 CABALLOS DE TIRO, 4 chatas chicas y grandes, con o sin montura, un charret, guarnición y carrito a mano; tratar C. Pellegrini 1025. v20

SE VENDE COCHE FUNEBRE de 1ra. y otro de 2a., una berlina, 1 landó, 1 breack, 1 furgón, 1 carro arenero, 1 carro atmosférico con su máquina y mangas correspondientes. Servicios de candelabros de 1a. y 2a. Servicios de 1a. para angelitos, 4 hermosos caballos oscuros, calle 9 de Julio 1442, San Fernando.

TRICICLO VENDO CON PATENTE, buen uso, Amenábar 1909.

TRICICLO PARA REPARTO NECESITO uno en buen uso, ofertas por carta a Herrera, Alvarez 1870. v21

VENDO MILORD 2 CABALLOS Y guarnición, Larrea 351, verlo de 8 a 12 m. v20

VENDO CACHORRO POLICIA tres meses, Castillo 913.

ALQUILER de CASAS y DEPARTAMENTOS

ALQUILO departamentos nuevos, grandes y baratos, Tucumán 3054. v20

ALQUILO 75 $, CASITA alta, 4 piezas, servicios, etc., Chile 1462.

ALQUILASE Charcas 1643, casa de 9 piezas, recién pintada y empapelada.

ALQUILASE casa esquina, 6 piezas y 2 serv., baño, etc., Victoria 2708. v22

ALQUILO casa de 11 piezas y comodidades, está ocupada, Lavalle 1421.

ALQUILASE, ALSINA 2964, HERMOSA casa de planta baja, comd. modernas.

ALQUILASE BUENA CASA; SADI Carnot 15.

ALQUILO CASITA, 4 PIEZAS Y COMOdidades; Alvarado 1277.

ALQ. 120 $, mod. 1er. piso chico, ind. 5 p, esq. aire, luz, Cevallos 1140.

ALQUILASE CASA chiche con toda clase de comodidades, Arenales 3414.

ALQUILO DEPARTAMENTO DE altos, 3 p., luz eléctrica, 50 $, Lavalle 3625. v22

ALQUILO CASA BARATISIMA, SALA Y 3 piezas, Tucumán 3109, merc. Abasto.

ALQUILASE CASA NUEVA, 5 P. 60 $, Rafaela 4400, 1 cuadra subterráneo.

ALQ. casita departamento, Matheu 1017, 3 piezas grandes, 1 chica, 65 $. v21

ALQUILASE CASITA CHICHE, MUY barata; Oran 364, Floresta.

ALQ. DEPARTAMENTO 3 P. $ 45, DON Cristóbal 1660, 2 c. subt.

ALQUILO CASA BAJA, 3 CUADRAS Rivadavia, 90 $, Moreno 342, Caballito. v21

ALQUILO CASA CALLE CABALLITO 366 y San Eduardo 1466, en 80 $.

ALQUILASE BONITA CASA baja, 3 hab., 3 a 4, Deán Funes 1174. v20

ALQUILASE casa cómoda, fondo, 4 piezas, baño, 60 $, Fray Cayetano [illegible]

ALQUILO CASA MODERNA, 5 AMPLIAS piezas, servicio, confort, Alsina 1919. v21

ALQUILO CASA CON 5 PIEZAS, 70 $, Dorrego 972, tratar Moreno 3902. v21

Alquílase casa y antesala juntas, escritorios u hombres solos; Victoria 651. v21

ALQUILO CASA TODO CONFORT, 3 p., 1 c. subt., 150 $, Rivadavia 4330|34. v20

ALQUILANSE DEPARTAMENTOS MUY cómodos y ventilados, Uruguay 1823. v31

ALQUILASE CASA DE ALTOS para familia, Lima 1203. v20

APARTAMENTO 6 piezas, baño instalado lujoso, barato, Reconquista 629. v25

ALQUILO CASA, baño, GRAN FONDO, 100 $, Río Cuarto 321. v20

AMPLIA CASA ALQUILASE, B. MITRE 1410, ocurrir Esmeralda 138. v20

ALQ. 110 $ CASA 5 PIEZAS, baño, cloacas, electricidad, Entre Ríos 2180. v20

ALQUILO CASA 3 PIEZAS, COMEDOR, baño, confort, elect., $ 75, Monroe 3380. v21

ARAOZ 1648, espléndida casita depto., 4 hab., jardín y dependencias alquílase $ 65, eléct. y tranv. 1 cuadra.

ALQUILASE, BELGRANO 1825, GRAN casa de planta alta de 2 cuerpos, para numerosa familia, club social o instituto.

ALQUILO o vendo casa quinta en B. Vista, F. C. P., a 3 cuadras de la estación; por datos: Belgrano 1338.

ALQUILASE DEPARTAMENTO INDEpendiente, a la calle, 4 hab., baño instalado y comod., precio mód., Zelaya 3170.

ALQUILASE CASA CHICHE, SALA, 3 piezas, luz, Ensenada 389, Flores, a 3 cuadras al Sur de Rivadavia.

ALQUILO casita 4 o 5 hab. y demás dependencias, luz eléct., a un paso del subt. y estación Floresta; Esparza 131. v21

ALQUILO CASITA BARATA, FRENTE A la plaza Congreso, verla y tratar en la misma, de 3 a 5, Cevallos 146.

ALQUILASE EN Bernal, F. C. S., 70 $, chalet, 6 piezas, dependencias, jardín, 3 cuadras estación, Crámer 250. v24

ALQUILASE CASA NUEVA, CONESA 501, 2 cuadras tren, Colegiales, y tranvías, 4 piezas, 75 $, ratar, B. de Irigoyen 909. v23

ALQUILASE CASA BAJA, con 3 piezas, servicio y toda clase de comodidades, 80 $, Boyacá 615. v20

A 1 CUADRA DE CORDOBA, GAZCON 1010, hermosas casas de 10 y 8 piezas, con hall 120 y 100 $, llaves Gazcón 1026. v20

ALQ. PRECIOSO DEPTO. $ 40 Y UNA casa $ 65, Fraga 1125 y El Cano, tratar Capdevila 3097, Villa Urquiza. v20

ALQUILASE casa, 7 hab. grandes y 2 chicas, balcones patio y gran terraza, Avellaneda 2806 esq. Terrada, Flores. v20

ALQUILASE casa chiche, 8 habitaciones y dependencias; precio 170 $; Lambaré 946. v20

ALQUILO por 75 $ casita nueva, con todo confort, Olazábal 1483; tratar Carlos Calvo 683. v20

ALQUILASE CASA DE altos en el Once, Laprida 84, a 2 cuadras del Subterráneo, precio 120 $. v25

ALQUILASE CASA DE 7 PIEZAS, LUZ eléctrica y demás comodidades, Jujuy 943. v20

ALQUILASE CASA EN QUILMES, A una cuadra de la estac., Rivadavia 69, verla de 1.30 a 3 p. m. Tratar Moreno 1825, capital. v20

ALQUILASE CASA NUEVA, 6 piezas, cuarto de baño, cocina y pieza de servicio, terraza, azotea y pieza de lavar, 150 pesos, Serrano 2071. v21

ALQUILASE ENTRE Belgrano y Palermo casa moderna, 3 piezas, 10x50 fondo, por 45 $, Martínez 215, llaves 206, tratar Alsina 1599. v21

ALQUILANSE RECIEN CONSTRUIDAS, casas Balcarce 1090, 1092, 1094, esq. Humberto I 281, de 5 y 6 piezas, 2 de servicio, baño inst., $ 130. v24

ALQUILASE BUSTAMANTE 2270 GRAN casa alta, moderna, 8 piezas, baño, calefacción, agua caliente, verla de 9 a 5, tratar Cangallo 715. v32

ALQUILO CASA NAHUEL HUAPI 3032, sala con 2 balcones, 3 dormitorios, comedor, pieza alta y demás, tratar Amenábar 2960. v20

ALQUILASE PARA CORTA FAMILIA, casa moderna, Victoria 1181, altos, 4 piezas, 2 servicio, hall, baño, terraza, etc. Ocurrir B. de Irigoyen 228.

ALQUILASE CASA CON JARDIN AL frente, 2 piezas, comedor, pieza chica, cocina, cuarto de baño, luz eléctrica, cloacas y demás comodidades, Dorrego 1315 a una cuadra de Rivera, precio 55 $. v21

ALQUILASE LINDA casita, Floresta, San Matías 4956 entre Cervantes y Calderón: sala de negocio, comedor, 2 dormitorios, aguas corrientes y demás, 30 $; tratar Valentín Gómez 3417. v20

ALQUILASE AMPLIA CASA EN BELgrano, de construcción moderna, con todas las comodidades, calle General Paz 368. Verla de 9.30 a 11 a. m. y de 3 a 5 p. m. Tratar en nuestro escritorio Belgrano 836. Pedro y Antonio Lanusse. v20

ALQUILANSE 3 CASAS, UNA BAJA, Y otra alta, Venezuela 2478 y 2480, compuestas de vestíbulo, 4 habitaciones principales, 2 de servicio, baño y demás comodidades, luz eléctr., Llaves Venezuela 2500. Informes, ocúrrase 25 de Mayo 149. v20

ALFREDO VACCA, AYACUCHO 1053, alquila las siguientes propiedades:
SAN MARTIN 424, escritorio muy cómodo, precio módico.
CONCORDIA 95, esq. Flores, local para negocio, instalación, comodidad familia.
BELGRANO 1719, casa lujosa, con todo confort.
BELGRANO 3344, casa moderna, con todas comodidades.
CONDE esq. Chacarita, casita moderna, obras sanitarias y electricidad.
INCLAN 2617, casita moderna con todas comodidades.
HUMBERTO I 454, depart. espléndido, 3 piezas y una chica, 85 $.
CANGALLO 3045, departamento a la calle, 6 piezas, baño completo.

BANFIELD, ALQUILASE CHALECITO en 50 $, Belgrano 1861, llaves al 1872, baño, luz eléct.

BELGRANO; Crámer 3358, alquilo 60 $ casa 4 p. 2 chicas, baño, cocina, 2 servicio; tratar Nahuel Huapí 2226. v21

BARATA, CASITA NUEVA, CERCA subt, 70 $, 4 piezas, sótano, etc., Moreno 505. v21

CASA MODERNA ALTA, DE 5 PIEZAS Y 2 de servicio, alquílase, Peña 2451. v21

CASA ALTA ALQUILO, 4 PIEZAS, gran patio, baño y luz, Anchorena 837.

CASA ALQ., 4 HAB., pieza serv., luz eléct., baño, 110 $, Humberto 467.

CASA ALTA, 5 PIEZAS Y comodidades, alquílase, 120 $, C. Calvo 856. v22

CASA MODERNA, 7 hab. y comodidades alquilo barato, Cochabamba 2062. v21

CASA SE alquila 7 habitaciones, casa baja, 130 $, Díaz Vélez 3495. v21

CASA 6 PIEZAS Y COMODIDADES, alquilo, Corrientes 1262, $ 180.

CASITA SE ALQUILA; CHILE 2174.

CASA ALQUILASE, GRAN FONDO, sala y 4 dormitorios, Canning 545. v21

CASAS MODERNAS CON todo confort, alquilo, Ing. Huergo 1187.

CABRERA 5329, casa baja, 3 piezas, comedor, baño, fondo, alquilo 65 $. v21

CASA ALQUILO, HERRERA 1624, 3 PIEzas, etc., 60 $. v20

CASA BAJOS 6 habit. luz eléctrica, tranv. 80 pesos, Cochabamba 4123. v20

CASA MODERNA DE BAJOS, 5 PIEZAS y comodidades, alquilo, Salguero 317. v20

CASAS NUEVAS, HERMOSAS, ALQUILO, Santa Fe 1229 y Agüero 1330. v20

CASA DE ALTOS, NUEVA, SE ALQUILA Suarez 1067, Barracas al Norte. v21

CASITA 3 PIEZAS Y DEPENDENCIAS, alquílase, Humberto I 1417. v20

CASITA SE ALQUILA, $ 35, CONDE 417.

CASA ALQUILO, CONVENCION 439, 4 piezas, comedor, baño y cloacas, 80 $. v22

CASA 4 PIEZAS 500 VARAS TERRENO, electric. subt. 65 $, Munis 860.

CASA SE ALQUILA 7 PIEZAS, comodidades, Barcala 3011 esq. Rioja. v21

CASA Caballito, 5 piezas, 30 $, alquilo, B. de Irigoyen 1152.

CASITA DE 4 HABIT., baño y COCINA alquilo 70 $, San Juan 2337. v21

CASA NUEVA DE 8 HABIT., baño y cocina se alquila, 130 $, San Juan 2343. v21

CASA PARA FAMILIA, ALQUILO 6 piezas, vestíbulo, gran fondo, árboles frutales, etc., $ 75, Mendoza 3949. v23

CASITA 3 PIEZAS Y OFICINAS, TERREno, Parral, adoquinado, 45 $, Costa Rica 5791, de 2 a 6.

CASITA NUEVA, 4 PIEZAS, 4 CUADRAS subterráneo J. Ma. Moreno, alquilo 75 pesos, Viel 314.

CASITA FLAMANTE, sala, 3 piezas, luz eléctrica, baño, 75 $, alquiler, San Salvador 4635, cerca Canning.

CASA MODERNA SE alquila 145 $, artefactos eléctricos, baño instalado, barrio de jardines, Las Heras 3850. v20

CASA MODERNA EN 150 $ Y DEPARtamento en 65 $ se alquilan en Vicente López 2655. v21

CASA DE ALTOS, MODERNA, 5 HABItaciones y comod., se alq. barato, Sgo. del Estero 1632, tratar Cevallos 1670. v20

CASA MODERNA, 5 PIEZAS, CABALLEriza, dependencias, alquilo 25 $, Cuenca 1612. v20

CASA 10 PIEZAS, PATIO, DEPENdencias, alquilo 230 $, Lavalle 1722, verla de 2 a 3.30.

CASA, LA MITAD SE ALQUILA, EN 65 $, a matrimonio solo, no hay papel, confort, Sarandí 1120.

CASA lujosa, 8 piezas, luz eléctrica y campanillas, recién pintada y empapelada, alquílase, 170 $, French 2282, bajos. v21

CASITA SE ALQUILA; Venezuela 3679, cuatro habitaciones y dependencias, Verla de 2 a 5 p. m. v21

CASA BAJA, MODERNA, BULNES 3750, a media cuadra de la Av. Alvear, 8 piezas, vestíbulo, baños, servicio y demás comodidades, 175 $.

ALQUILER de CASAS y DEPARTAMENTOS

CASITA Formosa 578, se alquila, cloacas, luz eléctrica, 30 $, a 2 cuadras al Sur del subterráneo J. M. Moreno. v20

CASA SE ALQUILA, PRINGLES 635 A 645 7 piezas y demás comodidades en terreno de 26x60 metros. Ocurrir Córdoba 3683 de 3 a 5. v21

CASA BAJA, RIVERA 89, SALA, COMEDOR, 5 dormitorios, baño, servicio, dos grandes patios y demás comodidades, 130 $, abierta de 2 a 4. v21

CASA SE ALQUILA, 9 piezas, dependencias, cuarto baño instalado, agua caliente, Rivadavia 4670, tratar Santa Fe 3302, abierta 2 a 5.

CASA EN BELGRANO, SE ALQUILA, calle 11 Septiembre 2178, al lado del paseo las barrancas, una casa grande en 140 $, ocurrir Suipacha 670. v23

CASITA moderna se alquila, 5 piezas, baño instalado, entrada de sirvientes, electricidad, precio 100 $, Honduras 4283 y Gurruchaga; llaves en el almacén de la esquina.

CASA QUINTA EN HURLINGHAM, ALquílase hermosa residencia, chalet de 9 habitaciones, pabellón de servicio, cocheras, caballerizas, parque y potreros, superficie total 19 hectáreas, tratar A. Taullard, 25 de Mayo 347, escritorio 400.

DEPTO. 3 PIEZAS Y DEPENDENCIAS, alquilo $ 60, Independencia 465. v21

DEPTO. SIN altos, 2 piezas grandes, luz, etc., 40 $; C. Calvo 3346. v20

DEPART. sin altos, 2 piezas, servicio, se alquila 50 $, Solar 3217, dep. 2. v21

DEPARTAMENTO INDEPENDIENTE, 3 piezas, 65 $, alquilo, B. Mitre 1930. v21

DEPARTAMENTO DE 3 PIEZAS, COMODO y aereado, alq. 45 $, C. Rica 4168. v20

DEPARTAMENTO SE ALQUILA de 2 piezas, en 35 $, Charcas 2367. v23

DEPARTAMENTO SE ALQUILA AL INterior, en 55 $, San Juan 1635. v23

DEPARTAMENTO 2 PIEZAS, ALTILLO y baño, $ 40, 24 de Noviembre 152. v20

DEP. 3 PIEZAS, ALQUILO, 60 $, SAN Martín 746. v20

DEP. 4 PIEZAS SOBRE LA CALLE, alquilo 85 $, San Martín 746. v20

DEPARTAMENTO se alquila, SALCEDO 3341, 3 piezas, luz, comodidades, 40 $. v20

DEP. 2 piezas, baño completo, artefactos de luz, patio, 50 $, Rioja 1082. v23

DEPARTAMENTO 3 piezas y dependencias, alquilo; Victoria 3728.

DEPTO. 3 GRANDES piezas, balcón, pintado, elect., 75 $, Solís 1707.

DEPTO. 4 p., A 1½ c. de Montes de Oca, 65 $, Iriarte 1887. v21

DEPARTAMENTO EXTERIOR, ALQUIlo, 2 piezas, comedor, baño, Cabildo 2150

DEP. INTERNO, 3 PIEZAS ALQ., TOda comodidad, Libertad 443. v21

DEPARTAMENTO alquilo, 4 piezas, baño instalado, Solís 442, casi Belgrano.

Departamento cómodo, 3 piezas y 1 de servicio, alquílase 75 $; Larrea 366. v22

DEPARTAMENTO moderno, bajo, 2 piezas, otra serv., baño, Andes 646. v21

DEPART. 3 PIEZAS GRANDES, 1 CHICA, luz eléctrica, 70 $, B. Mitre 3664. v21

DEPART. PARA MATRIMONIO O PERsona sola, 35 $ alq. Independencia 3531.

DEPARTAMENTO 3 PIEZAS Y COMODIdades, alquilo 80 $, Corrientes 1258.

DEPARTAMENTOS DE 3 PIEZAS se alquilan, Suipacha 678. v22

DPTOS. nuevos, 4 pzas., todas comod., modernas, mucha luz y aire, personas mayores, $ 60 y 70, Gurruchaga 1360. v21

DEPARTAMENTO, se alquila, 5 habitaciones, baño instalado y dependencias, Bolívar 1580. v23

DEPARTAMENTO SE ALQUILA, 3 P. grandes, una chica, todas comodidades, Vicente López 1642.

DEPTO. Don Cristóbal 262, 3 piezas, recién pintado, luz, aire, comodidades, en alquílase 40 pesos. v22

DEPARTAMENTOS AMUEBLADOS, LUjosos, 5 y 9 piezas, alquílanse; Viamonte 752, 776 y Lavalle 730. v18oct.

DEPARTAMENTO ideal, 3 piezas, 1 de servicio, baño y demás comodidades, mucha luz, se alquila, Cevallos 1237. v21

DEPARTAMENTOS 4 Y 5 PIEZAS, bajos, patio, comodidades, alquilo barato; Lavalle 3478. v21

DPTO. ALQ., ESTILO CASITA, EN CASA particular, luz, tranvía a todas direcciones, 60 $, Estados Unidos 3675, de 8 a 11. v21

DEPARTAMENTO CENTRAL A LA calle, cuatro habitaciones y dependencias, baño frío y caliente, instalado, alquílase, Rivadavia 842. v22

DEP. NUEVO, ESPLENDIDO, 3 PIEZAS, baño, cocina, patio, azotea, todo independiente, mucho aire, sol y luz, alquilo 86 $, con alumbrado 40, Directorio 751, entre Picheuta y Thompson. v20

EN FLORIDA A 6 cuadras de la estación, se alquila muy barata una casita 4 piezas; tratar Cabildo 1390. v20

EN BELGRANO, A MEDIA CUADRA de Cabildo, alquilo casa, calle Manzanares 2353, con 8 pzas. y comod., $ 120, verla de 1 a 5 p. m., tratar Rivadavia 620, Jiménez.

EN BELGRANO alquilo casa moderna, lujosamente amueblada, con jardín y grandes comodidades, visitarla de 9 a 11, Pino 2345.

EN LOMAS DE ZAMORA, SE alquila casa, 2 cuadras estación, 5 habitaciones, glorieta, comodidades, adoquinado, Alsina 269, 70 $.

EN SALTA 1392. SE ALQUILA CASA baja, moderna, con comodidades, puede visitarse, de 8 a 10 y de 2 a 5 p. m., tratar B. Mitre 311.

EN 80 SE ALQUILA una casa moderna, de 8 piezas, con gas, aguas corrientes, etc., a 50 metros del tranvía No. 96, calle Cullen 5851 (Villa Urquiza); tratar Sarmiento 1901. v20

FLORES, alquilo casa, jardín al frente, 3 dormitorios, comedor, baño, fondo, tranvía al frente, subt., 70 $, Carabobo 731. v20

HERMOSO Y COMODO PETIT HOTEL con buena distribución, barrio el más aristocrático de Palermo, jardines al frente y fdo., alquílase barato, Ugarteche 2845. v21

LORIA 1381-1385, CASA NUEVA DE 6 piezas, y dependencias, 110 $. v21

LINDA CASA, 6 HAB. Y COMODIDAdes, 140 $ se alquila, Pringles 858, a 1½ c. Corrientes, t. Humahuaca 4377. v20

MAR DEL PLATA, ALQUILASE espléndido edificio moderno, para hotel o gran pensión, ocurrir 7 M., Mar del Plata Avenida Luro 2682. v21

POR 30 $ CASA DE 4 PIEZAS, LAFUENte 896, Flores. v20

Por 50 $ depto. con ascensor a 2 cds. de Constitución, alquilo Pavón 1380.

PROPIETARIO PAGARA COMISION A quien procure buenos inquilinos para casas y locales centrales, Cerrito 108, almacén. v20

QUINTA FLORESTA, con dos piezas, tejido, 15 $, alquilo, B. Irigoyen 1152.

QUINTA EN RAMOS MEJIA, CALLE Bolívar 486, a 4 cuadras de la estación, 4 piezas y demás dependencias, con 3.000 varas, alquílase en 95 $, tratar A. Taullard, 25 de Mayo 347, escritorio 400. v24

REGIO PETIT-HOTEL SE ALQ., S. ILAS Barrancas de Belgrano, a un paso tranvías y est. F. C. eléctrico Golf, 2 jardines, 14 hab. depend., tratar Soc. Intern. Construc., Lavalle 1535, U. T. 1722 Lib.

SE ALQUILA CASA BAJA, PARA FAMIlia, Medrano 1699, abierta de 2 a 5.

SE alquila casa moderna, 11 habitaciones, 300 $, Ombú 523. v20

SE ALQUILA chalet con jardín y todas comodidades, Guanacache 5263, frente de la estación Gral. Urquiza. v25

SE ALQUILA casa con instalaciones eléctricas, La Madrid 1622; verla de 2 a 4 p. m., tratar Moreno 1201. v20

SE ALQUILA CASA FRENTE PARQUE Centenario, Arengreen 48, continuación Cangallo, precio módico.

SE ALQUILA BUENA CASA, LAPRIDA 441, 1er. piso, 8 piezas y todas comodidades. v21

SE ALQUILAN CASAS, Monteagudo 130, Juncal 2383, Cabrera 3078. Departamentos: Ecuador 1353. Terreno: Humahuaca 4039. v29

SE ALQUILA CASA nueva de altos, muy espaciosa y confortable, 8 habitaciones, baño instalado y demás dependencias, con grandes patios y azoteas, M. de Oca 1651. v20

SE ALQUILA UNA CASA EN VILLA URquiza, calle Echeverría 5238, 2 habitaciones, comedor, baño, cocina, despensa, w. c. y piecita al fondo, tratar Melo 2533, llaves en la misma. v21

SE ALQUILA DEPARTAMENTO, PLANta baja, edificio moderno, muy cómodo, tres piezas a la calle y una interior, pieza y w. c. de servicio, baño instalado con servicio de agua caliente, despensa, etc. Catamarca 809 esquina Independencia. Puede verse todo el día. v20

ALQUILER de LOCALES y ESCRITORIOS

ALQ. 2 locales para negocio, muy baratos; Cochabamba 251 y 55. v20

ALQUILASE salón para biógrafo o negocio, Río IV 300. v20

ALQUILO 3 LOCALES, CERRITO 1054 y Rivadavia 10736. v21

ALQ. ESQ. APTO negocio, frente est. Constit., gran sót., Progreso 1144. v20

ALQUILASE GRAN GALPON, 1000 v. c. en mampostería, Herrera 562. v20

ALQUILO esquina apropiada para almacén u ot. neg., Thames 1306 y Guayanas.

ALQ. ESQ., AMPLIAS VIDRIERAS, SOtano, comod. familia, C. Calvo y Solís.

AMPLIO local central, con sótano y monta cargas, alq. Chacabuco 166. v21

ALQUILO hermoso antesalón de peluquería para cigarrería y lot, Tacuarí 78. v21

ALQUILO LINDO LOCAL, PIEZA Y SOtano, B. Mitre 3295, 110 $.

ALQUILASE CASA ESQ, negocio c. arm. y 4 p., Camacuá y Mario, v. 12 a 4. v21

ALQUILASE LOCAL con mucha luz y aire para depósito, taller, garage, etc, Sadi Carnot 483. v22

ALQUILASE [illegible] AMPLIO LO... [illegible] para negocio, 3 piezas, galería, cloacas, etc. Ocurrir Cangallo [illegible]

ALQUILO corralón, 7 piezas, etc., Vieytes 468.

ALQUILASE ESQUINA, CORDOBA 1626, con instalaciones, barato. v22

ALQUILASE INDEPENDENCIA 4284, negocio, 7 hab., barato, tratar Corrientes 2479. v25

ALQUILANSE GRANDES ESCRITORIOS con balcón a la calle, Sarmiento y San Martín 291. v21

ALQUILASE el amplio y moderno negocio con sótano y 3 piezas y toda clase de comodidades, 90 $, Boyacá 613. v20

ALQUILASE LINDO LOCAL ESQ. Irigoyen, Victoria 999, 5 vidrieras, dos puertas, sótano, con o sin entrepiso. v20

ALQUILASE por día o mes para diversiones, remates, autos, central local 20 por 20, sin columnas, 3 entradas, palcos, boletería, altos, Cerrito 458. v20

ALQUILASE BARATO CON GRAN SOtano, esquina Balcarce y Carlos Calvo, 2 piezas, demás dependencias, tratar en el mismo o con su dueño Sarmiento 1044. v23

ALQUILO CASA CON NEGOCIO a la calle, entrada para carros y galpón con entrepiso de 400 metros de luz, Cochabamba 2936, Comodidad familia.

ALQUILASE CASA, HUMBERTO 1o. 3047 propia para colegio o industria con amplios salones, garage y dependencias y un terreno al lado de 10x60, verla de 2 a 11 y de 2 a 4. v20

ALQUILO NEGOCIO, COMODIDAD PARA familia, gran sótano, situación adecuada para farmacia, almacén, ferretería, zapatería, tienda, café, fonda o billar, que escasean en el barrio a 2 cuadras de Rivera y 1½ de Dorrego en 60 $. Andrés Arguibel 1109, esquina Loyola. v20

CORRALON CON CASA JUJUY 1576, alquilo para depósito, hago contrato.

COMEDOR GRANDE PARA escritorio o depósito, alq. 45 $, Lavalle 770. v22

CARNICEROS: alq. espléndido local, prep. para carnicería, comod. flia., Arenales 3407.

CORDOBA 1680, ESPLENDIDO LOCAL Y casa de 9 piezas grandes, baño completo, tres patios espaciosos, se alquila, verla de 8 a 11 a. m., tratar Lavalle 341, escritorio 330, de 2 a 6 de la tarde. v20

ESQ. moderna, negocio, 3 pzas., alq. Garay 3802, 85 $, tr. Independencia 2000. v20

Escritorio amueblado, teléfono, luz, alquilo en casa baja; S. del Estero 166.

ESCRIT. C. MUEB., MAQ. ESCR., atendido p. emplea. 40 $, C. Pellegrini 622. v29

ESQUINA CON SOTANO, AMPLIAS VIdrieras, comod. p. familia, luz eléct. alq. 50 $, Añasco y Planes.

ESQUINA PARA NEGOCIO ALQUILO con instal. y mostrador para almacén, comod. para familia, único en 4 cuadras corrida, Monte y Achával. v20

FABRICANTES, INDUSTRIALES SE alquila barato, con contrato, gran galpón, casa altos y bajos, Guevara 125.

GALPON PARA DEPOSITO, alquilo; C. Calvo 3950.

GALPON de 8x8, con o sin fuerza motriz alquilo, Independencia 1977.

GALPONES EN 15 Y 25 $, ALQUILO, Chile 1620, depósito o industria.

GALPON ALQUILO CON COMODIDAD $ 35, entrada carro, Victoria 4254. v22

GALPON 26x10 m. SE ALQUILA, CON habitaciones, Brasil 2640 al 44.

GALPON EN ordenanza, 5x8, electricidad, alquilo; Belgrano 1271.

GALPON para depósito o industria, seco mucha luz, alq. 30 $, Salcedo 2831. v22

GRAN LOCAL $ 130, PARA NEGOCIO o depósito, Salguero 756. v21

LORIA 1381-1385, CASA 6 PIEZAS y amplio local negocio, 110 $. v21

LOCAL 65 $, CON COMODIDAD PARA familia, Venezuela 2462. v21

LOCAL CENTRICO ALQUILASE, CERRIto 10; tatar al 18. v23

LOCAL ESPACIOSO y moderno, alquilo, sitio comercial; Bdo. de Irigoyen 914.

LOCAL ESQUINA Defensa y Humberto 1o., se alq. barato, tratar Salta 188. v22

LOCAL CON SOTANO, 1 CUADRA plaza Once, alquílase, Rivadavia 3119. v21

LOCAL PARA NEGOCIO ALQUILASE, Lima 1134|38. v21

LOCAL COMODIDAD FAMILIA, ALQUIlo 150 $, Paraguay 1599, de 9 a 10.

LOCAL comodidad familia, alquilo 80 $, Independencia 1335, verlo de 2 a 4.

LIBERTAD 154, local refaccionado c. comodidad, alquiler 90 pesos.

LOCAL AMPLIO, centralísimo a media cuadra Plaza Congreso para comercio, depósito, etc, Sáenz Peña 152, alq. 190 $. v22

LOCAL O TERRENO PARA DEPOSITO de materiales o plantas, se alquila en 40 $, Entre Ríos 149.

LOCAL ESQUINA, SALTA E INDEPENdencia, se alquila barato, tratar Salta 188.

LOCAL para casa introductora, 1.500 mts. cds., techado, para oficinas y depósito; tratar 25 de Mayo 529, de 9 a 11 a. m.

LOCAL MUY GRANDE, 2 VIDRIERAS, 5 piezas, sótano, 120 $, Avellaneda 3026 (Flores).

LOCAL PARA LECHERIA SE ALQUIla al lado de un biógrafo, Cabildo 3263, tratar Cabildo 2437.

LOCALES 2 SE ALQUILAN en ordenanza con casas p. familia t. 10, 40 y otro 8x9 m., con grandes vidrier, Garay 2850. v20

LOCAL PARA NEGOCIO SE ALQUILA barato, Perú 1081, tr. Sarmiento 562, altos. v20

LOCAL CENTRAL Y ESPACIOSO SE alquila barato, Bolívar 336, abierto de 9 a 4. v21

LOCAL amplio, con mucha luz, 2 piezas, dependencias, etc., se alquila, San José 600, de 1 a 5. v21

LOCAL CON GRAN VIDRIERA, 2 PIEZAS cocina y servicio alquílase, Rioja 1264, precio moderado. v20

LOCAL PARA NEGOCIO, ESQUINA INdependencia y Catamarca, con gran sótano y comodidades para familia, edificio nuevo, se alquila. Verlo todo el día. v20

LOCAL AMPLIO PARA CUALQUIER NEgocio, con una pieza para familia, bien situado, con frente a la esquina, se alquila en 60 $ al mes; Soler 3391. v21

LOCAL PARA NEGOCIO SE ALQUILA con instalaciones, apropiado para almacén, Paraguay 4502 esq. Serrano, tratar Sarmiento 562, altos. v20

LOCALES BIEN SITUADOS, VICTORIA 1770, frente plaza Congreso, con sótano hermoso y montacarga; Cangallo esq. Rodríguez Peña, también con un lindo y claro salón en el subsuelo, se alquilan baratos. Ocurrir al propietario, Av. Alvear 1783, de 8 a 10 a. m. y de 1 a 5 p. m. v20

NEGOCIO CENTRAL, vidrieras, sótano y piezas 180 $ alquilo Paraná 169. v20

NEGOCIO CENTRAL, vidrieras, 180 $, alquilo Sgo. del Estero 163. v20

OJO, INDUSTRIALES! Alquilo galpón moderno, apto para fábrica de calzado, taller, depósito, garage, Saavedra entre San Juan y Cochabamba, Alquiler 200 $. v20

PANADERIA SE ALQUILA, PAVON número 2500. v2d

PANADERIA con útiles alquilo 60 $, est. Abasto, Independencia 3476. v20

PANADERIA CON UTILES SE ALQUILA, Arenales 2188, Banfield, tratar Patricios 649, capital. v20

SALON PARA NEGOCIO SE ALQUILA 40 $, piezas 20 $, Garay 1449. v20

SE ALQUILA LOCAL PARA NEGOCIO, Esmeralda 81, verlo de 2 a 4. v21

Sala y antesala alquilo a escritorio o personas mayores; Uruguay 754. v22

SE ALQUILA ESQUINA CON INSTALAción; tratar Corrientes 4201.

SALTA 335, BUEN LOCAL PARA NEgocio, con gran sótano y piezas para familia, se alquila. v21

SE ALQUILA GRAN LOCAL PARA DEpósito o industria, con varios galpones y piezas, Cangallo 1639, verlo de 12 a 5 p. m., tratar Montes de Oca 1626. v23

SE ALQUILA CASA 4 PIEZAS, LA SALA de negocio con todos los estantes, canchas de bochas tapadas y luz eléctrica, C. Cayena 646, 60 $. v20

SE ALQUILA UN HERMOSO ALMACEN instalado, con mucha comodidad para familia, muy barato, bien situado, a 3 cuadras de la plaza, barrio inmejorable, buena venta, Capdevila 3097-99, Villa Urquiza. v20

HOTELES Y CASAS DE PENSION

AV. DE MAYO 861, pensión ESPAÑA Hotel, mes desde 70, día 3 $, vascos. v20

A PIEDRAS 132, 1o., PENSION CENTRAL con o sin piezas, no hay rótulo, fam.

A PRECIO MODICO PENSION familiar, piezas, conf., teléfono, Chacabuco 359. v24

AV. de Mayo 1350, 2o. p. da pensión fam. vasca; pasajeros, sala barato.

A 50 $ PENSION ESPAÑOLA, PIEZA sola, mueb., luz, Alsina 1160, dep. 12.

A señoras y señoritas, PENSION Y pieza 40 $, por día 1.50, Esmeralda 776.

A CARLOS Pellegrini 14, 3er. piso, doy pensión, precios módicos. v20

A $ 90 PENSION pieza amueblada a 2, uno 45 $; Rivadavia 1068.

A LAS FAMILIAS: PENSION CON TODO confort, precios módicos, les ofrezco, Cerrito 34. v23

A 1 O 2 CABALLEROS SE DA PENSION buena, casa familia seria, sin pieza, no preguntar portero, Chacabuco 423, 2o. piso.

A $ 30 PENSION ESPAÑOLA, con cama 40, 45 y 50, por día 1.60 y 2, B. de Irigoyen 230.

A pesos 40 pensión verdadera ESPAÑOla con cama desde 60, hay teléfono, baño caliente, C. Pellegrini 348. v20

COMIDAS COMPLETAS CON VINO $ 1, restaurant Génova, Corrientes 1897, esq. Montevideo 401. v22sep

DOY PENSION DE 1ra. CON O SIN pieza amuebl., confort moderno, San Martín 695, U. T. 5901, Av. v20

DARIA PENSION Y SALA A MATRImonio o señores, familia decente, calle Salta 1495.

[illegible] pensión española en familia decente, 30 $, Cevallos [illegible], esq. [illegible]

HOTELES Y CASAS DE PENSION

FAMILIA DA BUENA PENSION Y alq. sala amueblada a matrimonio o cab., Paraná 309.

FAMILIA HONORABLE DA PENSION y pieza a señora o señorita seria, referencias mutuas, Sud América 603, Flores.

HOTEL COMERCIAL, RIVADAVIA 1110, piezas, salas, pasajeros, matrimonio, por día 2 $, con pensión 5 $, confort. v20

LIMA 360, pensión 35 $, con pieza 50, diario 2, piezas todo precio.

MATRIMONIO da pensión, sala o pieza amuebl, único inq, B. Irigoyen 1154, p. 3

PENSION PARTICULAR, precio reducido, Sarmiento 1548, (2a. escalera).

PENSION A 40 $, COMIDA ESPECIAL con vino 1 $, pieza desde 1 $, Corrientes 1619. v22

PENSION DARIA FAMILIA DISTINGUIda a uno o dos caballeros, Libertad 477, 2o. p., U. T. 7763, Lib. v21

SE DA PENSION, PIEZA 1.20 por día, señorita o caballero; Pozos 212.

SE DA BUENA PENSION EN CASA DE familia decente, departam. c. 7, Pasaje Sarmiento. v20

SE BUSCA PENSION EN LAS INMEDIAciones del teatro Colón, para tranquila familia de 3 personas. 2 piezas a la calle, baño, teléfono y toilette, con comida posiblemente a la italiana, se prefiere únicos pensionistas. Contestar C. C. 101, poste restante, correo central.

CASAS, LOCALES Y PIEZAS BUSCADAS

CASA-QUINTA pueblo cercano, se desea alquilar; ofertas Santa Fe 3616. v20

DOS habitaciones sin muebles, con cocina, casa familia seria, desean 2 personas formales, Cochabamba 453, dep. E, carta. v22

DESEASE ALQUILAR PARA señorita, sala espaciosa o sala y antesala sin muebles en buena familia, tratar personalmente hoy de 1 a 4, Canning 2457.

DOS HERMANOS DESEAN PIEZA amueblada y pensión para uno, prefieren central, a la calle, en casa familia. Amplios detalles y precio A. G. A. Mayo 1168.

DESEO un departamento o casa bien amueblada, con todas comodidades, aire y luz, 4 o 5 piezas, precio 200 $. Quinta Pastor, Ramos Mejía. v21

DESEO alquilar casita, 2 piezas, jardín o fondo, para matrimonio anciano, barrio Colegiales entre Federico Lacroze y Cabildo; por carta o personalmente, Paraná 164, U. T. 5108, Libertad. v22

EN Belgrano, busco casa baja c. jardín, cerca estación, Barrancas o R. Ofert. c. detalles a Rolland; Esmeralda 1384.

EN BELGRANO, caballero distinguido desea alquilar sala o pieza amueblada, casa de familia, único inquilino, sin pensión, J. B.; Pampa 2536.

EN EL TIGRE, se desea alquilar pequeña villa amueblada, preferentemente sobre alguno de los canales; detalles y precios a casilla correo 1502. v22

LOCAL PARA TALLER MECANICO, piso de portland y 3 ó 4 piezas, se necesita, Belgrano 2663. v21

MATRIMONIO solo busca dep. 2 piezas, comodidades, 30 a 35 $, central, Sevemo, Salta 240.

MATRIMONIO, BUSCA PIEZA AMUEblada, central, comodidad, cocina, prefiere casa italiana y único inquilino, escribir Voltaggia, Defensa 339.

MATRIMONIO, DESEA ALQUILAR EN Belgrano sala sin muebles ni pensiones, con cocina, y como único inquilino, carta a V. G., Zapata 265, o personalmente.

NECESITO 2 PIEZAS O PIEZA Y PENsión para dos, prefiriéndolas sobre la calle en casa seria. Radio: Avellaneda a Directorio, Concordia y Pergamino a Boyacá y Carabobo, Flores, carta a U. R., San Pedrito 78, urgente. v21

PIEZA para estudio, con mucha luz, se necesita, radio central; por carta a Dibujante, Reconquista 212, escritorio 84. v21

PIEZA CON MUEBLES, OPCION COCINA, baño instalado, agua caliente, casa decente, precio hasta 50 $. Datos R. B. 50, correo central, cualquier radio.

Señor SERIO desea pieza amueblada, único inquilino, ofertas Mellián 2249.

SE DESEARIA ALQUILAR 2 ó 3 CUAdras de tierra para quinta con o sin casa, por carta, Zapiola 4126, J. C.

SE BUSCA UNA PIEZA AMUEBLADA con pensión para un señor cerca de la subintendencia Barracas, Montes de Oca, ofertas a Z. Z., Brandsen 1776.

ALQUILER DE HABITACIONES

ALQUILO SALA Y PIEZAS, LAVALLE 1645. v20

ALQUILASE PIEZA CON LUZ Y COMOdidades, Cevallos 1237, depto. C. v21

ALQUILASE pieza a la calle y otra interior, con o sin muebles, Libertad 437. v23

ALQUILO PIEZA AMUEBLADA A MAtrimonio o persona sola, Paraná 245. v22

ALQUILO PIEZA, CASA DE FAMILIA; Belgrano 1432. v21

ALSINA 2448, SE ALQUILA SALA Y antesala.

ALQUILA LINDA PIEZA A UNO O DOS hombres solos, B. Mitre 1603.

ALQUILO hermosa sala, 4x7, con luz, 30 pesos; Laprida 913 esq. Córdoba. v20

ALQ. LINDA pza. barato; Anchorena 265, 1er. piso, único inquilino. v20

ALQUILASE COMEDOR o pieza amuebl., en espléndida casa, E. Unidos 1550. v21

ALQUILANSE DOS PIEZAS INDEPENdientes a mayores, Chile 1780. v20

ALQUILANSE sala y antesala, mueb., con o sin p.; E. Ríos 255, 1o. v21

ALQ. piezas interiores y a la calle, con muebles, baratas, Libertad 267. v20

ALQ. comedor a mayores, pieza chica, a hombres, R. Peña 1405. v22

ALQUILASE PIEZA PARA HOMBRES o matrim. sin hijos, México 1270. v20

ALQUILASE comedor y pieza corrida, 35 $, Zamudio 1321, Flores. v21

ALQUILASE LINDA PIEZA amueblada, C. Pellegrini 708, 1o., derecha. v20

ALQUILO PIEZA CON MUEBLES 15, 20 y para dos 35 $, Andes 181. v20

ALQUILANSE DOS PIEZAS JUNTAS, con balcón y luz, Independencia 2994. v21

ALQUILO LINDA PIEZA, COMODIDAD, Victoria 734, 2o. piso. v20

ALQUILASE PIECITA AMUEBLADA en 22 $, familia, Maipú 719. v22

ALQUILO SALA, AV. MAYO 1057, 3er. piso, núm. 5. v21

ALQ. AMPLIAS SALAS Y piezas amuebladas c. o sin pens., Sarmiento 732. v20

ALQUILASE pieza sin muebles, a hombres solos, 25 $, Alsina 477. v20

ALQUILO Río Bamba 124 pieza grande bien amueblada, confortable. v20

ALQUILASE HERMOSO comedor y pieza (único inquilino); Solís 966. v20

ALQUILASE PIEZA A PERSONAS MAyores, casa familia, 25 de Mayo 542. v20

ALQUILANSE 2 PIEZAS y 1 comedor, cómodas y baratas, Cevallos 1030. v20

ALQUILASE pieza con muebles, balcón a la calle, Charcas 2788. v21

ALQUILASE linda pieza amueblada, casa familia, B. Mitre 1914. v21

ALQUILO pieza a caballero solo, único inquilino; Juncal 2871. v26

ALQ. piezas amuebladas con o sin pensión familiar, Sarmiento 971, dep. 14. v20

ALQUILANSE PIEZAS CON MUEBLES, casa regia, Rivadavia 1367. v20

ALQUILASE PIEZA A HOMBRES solos, Carlos Pellegrini 72. v24

ALQUILASE PIEZA amueblada, con pensión, familia inglesa, Cerrito 835.

ALQUILO PIEZA A CABALLERO O SEñora, Cangallo 1252, dep. 20, piso 3o.

ALQUILO BARATO HERMOSA PIEZA A hombre solo, Corrientes 2251. v21

ALQ. linda pieza personas mayores, en 18 $ con luz, Arenales 1239, dep. 18. v21

ALQUILANSE 2 piezas a personas mayores, único inquilino, Independencia 1442.

ALQUILASE linda antesala y salita, juntas o separadas, luz, Bermejo 265. v21

ALQUILO linda pieza barata, a personas mayores, Suipacha 845, dep. B.

ALQUILO LINDAS PIEZAS baratas, 25 de Mayo 42, 2o. piso derecha. v22

ALQUILASE PIEZA GRANDE por 24 $, para hombres, Bolívar 611.

ALQUILO PIEZA EN CASA FAMILIA A mayores, Moreno 2044. v21

ALQUILO 3 PIEZAS, GRANDES Y chicas $ 30, 25 y 18, separad. Lima 247. v21

ALQ. SALA AMPLIA C. O S. MUEBL., con pens., Av. de Mayo 605, 4o., izq.

ALQUILO PIEZA GRANDE, INDEPENdiente, Suipacha 1049.

ALQUILASE PIEZA A HOMBRES, CASA chica, Tucumán 1059.

ALQUILASE PIEZA GRANDE CON LUZ, terraza, 35 $, C. Pellegrini 456.

ALQUILASE PIECITA A HOMBRE SOLO 15 $, C. Pellegrini 944.

ALQUILO SALAS, FRENTE A LA PLAza Lavalle, Talcahuano 648.

ALQUILANSE PIEZAS A 25 Y 40 $, C. Pellegrini 282. v21

ALQ. pieza amueblada y piecita, 20 $, casa linda, tranq., Rivadavia 2112. v21

ALQUILO PIEZA AMUEBLADA, MUY linda, indep., comod., Cangallo 2439.

ALQUILO pieza amueblada a caballeros o matrim., con comod., Moreno 821.

ALQUILO pieza amueblada c. pensión sola; Cevallos 286, A.

ALQUILO SALITA amueblada a caballero distinguido, Arenales 1994. v21

ALQUILASE buena pieza amuebl., a caballero, 30 $, Alsina 884.

ALQUILASE PIEZA sin muebles 25 $, con luz, Suipacha 45. v23

ALQUILO HABITACION CON MUEBLES, Lavalle 1139.

ALQUILASE PIEZA PARA HOMBRES, por 15 $, Venezuela 308.

A 20, 25 y 30 $, PELLEGRINI 822, PIEZA amuebl., casa flia., no pensión. v27

ALQ. linda pieza a hombre decente, TRAtar de 3 a 8, México 1526.

ALQUILASE LINDA HABITACION CON comodidades, a matrimonio o persona mayor, Tornero 424, único inquilino.

ALQUILER DE HABITACIONES

ALQUILO PIECITA EN 10 PESOS; Alberti 696.

ALQUILO pieza amueblada a la calle, en 45 pesos; Libertad 992, 2o. piso.

ALQUILASE 1 pieza grande para matrimonio; Esmeralda 930.

ALQUILASE UNA O DOS SALAS GRANdes con balcones, en 42 $, Suipacha 170.

ALQUILASE UNA SALA, SARMIENTO 4323.

ALQUILO AMPLIA SALA CON LUZ eléctrica, Sarandí 918.

ALQUILASE salita amueblada, a caballero, 35 $, casa de familia, Chile 524.

ALQUILO ESPLENDIDA PIEZA, PARA personas mayores, Moreno 786.

ALQUILASE SALA GRANDE 45 $, PAseo Colón 583.

ALQUILO PIEZA PERSONAS mayores, Independencia 1475, no hay papel. v23

ALQUILO SALA, antesala, toda comodidad, piecita 12 $, Piedras 765.

ALQUILASE SALA Y 3 PIEZAS JUNTAS o separadas, Uriarte 1050. v21

ALQUILASE lujosa pieza amueblada, comodidades, Junín 442.

ALQUILASE PIEZA A PERSONAS SErias, casa tranquila; Lavalle 1069, 2o. p.

ALQUILASE UNA PIEZA PARA HOMbre solo, Cangallo 1111. v21

ALQ. SALA con muebles y piezas con o sin pensión, Libertad 443, 2o. piso. v21

ALQUILO piecita sin muebles y con ventana, 22 $, Chacabuco 158.

ALQ. pieza grande amueblada, casa familia, teléfono, Corrientes 1764.

ALQUILASE COMEDOR o pieza, casa familia, R. Peña 670. v22

ALQUILANSE 2 SALAS HERMOSAS 70 $ C. Pellegrini 456.

A 35 $ SALITA AMUEBLADA O PIEZA 25, B. Mitre 868.

A 60 $ SALITA amueblada y pensión o pieza 50 $, B. Mitre 868

ALQUILASE BUENA pieza con o sin muebles, Perú 1638. v22

ALQUILASE PIEZA AMUEBLADA, casa de familia, Andes 172. v22

ALQUILO SALA Y ANTESALA A PERsonas mayores, Viamonte 843.

ALQUILASE PIEZA, 12, 30, 40 $, con o sin muebles; B. Mitre 1119.

ALQUILANSE SALA, COMEDOR Y piezas, juntos o separados, Tacuarí 276. v24

ALQ. COMEDOR, 2 piezas, cocina indep., luz, baño, casa flia. Almagro 1277. v21

ALQUILASE PIEZA CON MUEBLES A matrimonio u hombres, S. del Estero 371.

ALQUILO 2 PIEZAS 30 $, UNICO, A MAyores, Azcuénaga 1334.

ALQUILO PIEZA CON MUEBLES, A matrimonio, lavar, cocinar, Moreno 1785 Familia.

ALQUILO DOS O TRES PIEZAS, único inquilino, luz eléctrica, cocina independiente, personas may.; Sarmiento 3105. v22

AV. DE MAYO 1350, 4o. p., flia. distinguida, alquila sala a la calle y pieza interior, con pensión, seriedad.

ALQUILANSE dos piezas amuebladas, en 30 y 35 $, toda comodidad, Córdoba 883. v21

ALQUILASE SALA BIEN AMUEBLADA 45 $, comodidad de cocina, Ayacucho 192. v20

ALQUILO SALA, ANTESALA Y PIEZA a matrimonio o persona mayor, teléfono, luz eléct., vestíbulo, Paraná 164. v21

ALQUILAMOS ESPLENDIDAS SALAS lujosamente amuebladas, pensión y baños caliente, Av. de Mayo 1298. v21

A CABALLERO SERIO, SE ALQUILA una linda pieza amueblada, único inquilino, Jujuy 37, 2o. piso B. v22

ALSINA 1287, ALQUILO pieza sin muebles a hombres solos, baño y comodidades, 30 $. v21

A caballero alquílase linda pieza amueblada con pensión, confort moderno; Lavalle 1763.

ALQUILANSE 4 PIEZAS CON baño instalado y cocina, en casa de familia, en 100 $, Paraná 358, 3er. piso, dep. F.

ALQUILASE PIECITA A LA CALLE, bien amueblada, buena pensión, familia honorable, Viamonte 2418.

ALQUILO 2 PIEZAS JUNTAS, 50 $ Y una para hombre o señora sola; Uruguay 133. No hay papel. v21

ALQUILASE PIEZA amueb., barata, matrimonio o caballeros, comodidad cocina, Charcas 1057.

ALQUILO PIEZA A MATRIMONIO solo o persona seria, con cocina, único inquilino; México 750, dep. 14.

ALQUILO SALA Y PIEZA amuebladas, caballeros o matrimonio; Bolívar 381, piso 2o., dep. 4.

ALQUILANSE, lindas piezas amuebladas, se da pensión a 70 $, comida especial, Cangallo 1053, piso 3o., teléfono.

ALQUILO PIEZA AMUEBLADA, con ventana a la calle, para 1 o 2 señores serios, Charcas 1191, 1er. piso.

ALQUILO DOS PIEZAS JUNTAS PARA personas mayores, muchas comodidades, Venezuela 864. v21

ALQUILASE PIEZA BIEN AMUEBLADA en corta familia tranquila, único inquilino; México 474, dep. 8. No preguntar al portero.

BOLIVAR 655 ALQUILANSE 2 piezas, todas las comodidades. v20

CASA familia alquila piecita a hombre solo; Santa Fe 1219. v22

CORTA familia alquila espaciosa sala sin cocina, Bdo. Irigoyen 1237. v20

COMEDOR SE ALQUILA 35 $, CASA sola, Uruguay 954.

COMPAÑERA DE PIEZA SE PRECISA; Cerrito 438, 1o.

COMEDOR EN 36 $, ESPACIOSO, CON luz y cocina sola, alquilo, México 1367.

COMEDOR Y PIEZA ESPLENDIDOS ALquilo a mayores barato Azcuénaga 1324

DOS PIEZAS AMPLIAS, LUZ ELECT. casa decente, alquílase, C. Barros 431.

DOS PIEZAS ALQ. EN $ 40, CON LUZ, Corrientes 882, 1er. piso.

DOS PIEZAS AMUEBL., INDEPEND., cocina, alquilo, Libertad 358, dep. 3.o.

DOS PIEZAS ALQUILO JUNTAS o separadas, Alberti 1569. v21

DOS piezas alquilo a matrimonio solo; pido y doy referencias; Garay 321. v21

EN CASA MODERNA ALQUILO PIEZA amuebl. a caballeros, Viamonte 170. v21

ESMERALDA 651, comedor y lindas piezas, con cocina, desde 22.50 $. v23

EN CASA de familia se alq. pza. bien amueblada a señor solo, hay baño y comod., único inq., 35 $, Viamonte 968. v20

EN FAMILIA HONORABLE ALQUILASE pieza grande a caballero respetable, único inquilino, Zelaya 3168, 2o. piso. v20

EN CASA DE LUJO Y CORTA FAMILIA alquílanse 2 habitaciones y comodidades a corta familia decente, único inquilino, Araóz 684. v23

FAMILIA VASCA, alquila pieza amueblada y pensión, Río Bamba 920. v20

LUJOSO DORMITORIO Y SALONCITO O sin él, con pensión, todo confort, Perú 558, piso 2o., dep. 1, único inquilino. v22

LINDO comedor alquilo a personas mayores en casa familia, precio 30 pesos, con luz eléctrica; Perú 1747. v20

PIEZA amueblada alquilo a caballeros o matrimonio, San Martín 724.

PIECITA EN 12 $. CON LUZ, ALQUILO, Moreno 2088, en familia.

PIEZA DE 23 A 25 $, ALQUILO, CON luz, Sáenz Peña 959, en familia.

PIEZA EN 20 $, 3x4, CON LUZ, ALQUIlo, Venezuela 1550.

PIEZA amueblada, independiente, alq. a caballero, 40 $, Rivadavia 1725. v22

PIEZA A mayores alquílase con luz; patio independiente, 25 $; Solís 1926.

PIECITA AMUEBLADA SE ALQUILA, Cangallo 786. v21

PIEZA ALTA, PERSONA SOLA ALQUIlo 8 $; Castro 1462. v21

PIEZA ALQUILO MUY BARATO CON luz y comodidad, Solís 713.

PIECITA PARA HOMBRE SOLO, ALQUIlase, casa de familia, Lavalle 1577.

PIEZA ALQUILO PARA PERSONA SOla, casa tranquila, Belgrano 1648.

PIEZA y muebles en casa familia se alquila; Bmé. Mitre 1428, altos. v21

PIECITA CON VENTANA PARA HOMbre solo 10 $, Sáenz Peña 471. v20

PIECITA bien amueblada, se alquila a hombre solo, 20 $, Pozos 552. v20

PIEZA GRANDE ALQUILO EN 32 PEsos; Corrientes 2639. v21

PIEZA alquilo a mayores con luz y cocina independiente, Chacabuco 868. v20

PIEZA CON COCINITA independiente A matrimon. solo, $ 28, B. Mitre 2169. v20

PIEZAS SALA Y COMEDOR juntos o separados se alquilan con o sin muebles, Cangallo 1020. v21

PUEYRREDON 1217, alquílanse 1 o 2 piezas a la calle, con buena pensión a único inquilino, casa de familia distinguida.

REGIA PIEZA AMUEBLADA, ALQUILO en casa de matrim. tranq., con o sin pensión o pena. solamente, Sarmiento 3320.

SE ALQUILA PIEZA CON O SIN muebles, casa de familia, C. Pellegrini 1208.

SE ALQUILA SALA MUY VENTILADA, 36 $, con luz, Estados Unidos 1406. v21

SE ALQUILAN 2 PIEZAS JUNTAS, 25 $, Canalejas 1152, Caballito.

SE ALQUILA PIEZA PARA HOMBRE solo, Piedras 655 v22

SALA Y ANTESALA ALQUILO CON O sin pensión, Lavalle 1463. v22

SALITA AMUEBL., 35 $ y pieza amueb. 30 $ alquilo, Anchorena 393. v22

SE ALQUILA LINDA PIEZA, SAN MARtín 425. v21

SALA y antesala en 55 $, con luz y cocina, alquilo Sáenz Peña 959.

SE ALQUILA linda sala 32 $, 1 pieza espléndida 17; Brasil 2642. v22

SE ALQUILAN DOS PIEZAS JUNTAS O separadas, para matrimonio u hombres altos, Rivadavia 2540 al 2546. v21

ALQUILER DE HABITACIONES

SALA y piezas alquilo, Victoria 452, 3er. piso, ascensor.

SE ALQUILA una sala amueblada, con 2 balcones, único inquilino, Salta 807.

SE ALQUILA EN CASA familia, pieza sin niños, Anchorena 1258, no hay papel.

SALA INDEP., SE ALQUILA A hombres solos o matrim., Chacabuco 194, 1o. A.

SE ALQUILA PIECITA PARA HOMBRE solo; Moreno 2467, dep. 2. v21

Sala y pensión a matrimonio o señoras, único inquilino, referencias; Andes 722.

SE ALQUILA PIEZA PARA HOMBRE solo en 20 $, Victoria 978, altos. v22

SALITA O COMEDOR CON LUZ ELECtrica alquilo barato, Belgrano 2230.

SE ALQUILA HERMOSA PIEZA, CON luz y comodidades, Tucumán 1761. v22

SE ALQUILA PIEZA Y COCINA, Cuenca 43, Flores. v23

SE ALQUILA PIEZA PARA HOMBRES solos, Rivadavia 714. v20

SE ALQUILA pieza a personas mayores, B. de Irigoyen 642. v20

SE ALQUILAN 2 PIEZAS, VENEZUELA 1326. v20

SE alquila 1 comedor y piezas, juntas o separados, Moreno 2924. v20

SE ALQUILA PIEZA AMUEBLADA, Agüero 1659.

SE ALQUILA espléndida pieza amueb. a mayores, c. flia., Chacabuco 1158. v20

SE ALQUILA HERMOSA SALA, AZCUEnaga 1061. v20

SE ALQUILA SALA ALTOS, CON COCIna, Salta 1231. v20

SALA ALQUILO CON LUZ ELECTRICA, 30 $, Piedras 1195, tratar Alsina 489. Campos. v21

SE ALQUILAN 2 PIECITAS BARATAS, a hombres solos; Talcahuano 215, 2o. piso, izquierda.

SE ALQUILAN 3 piezas independientes, con todas comodidades, verlas y tratar Santa Rosalía 1416|18. v22

SE ALQUILAN 2 PIEZAS a señoras solas, distinguidas, no hay papel, Anchorena 1553. v22

SALA 5x6 EN 45 $, con luz y cocina sola alquilo, México 1367, familia, sastre o modista.

SE ALQUILAN dos salitas amuebladas, a caballeros o señoritas solas; E. Ríos 858. v22

SE ALQUILA COMODA PIEZA AMUEblada, para matrimonio o personas mayores, Junín 125.

SALAS Y PIEZAS SE ALQUILAN a matrimonios u hombres solos, Deán Funes 589, 2o. piso. v22

SE ALQUILAN 2 habitaciones amuebladas a personas mayores, único inquilino, hay luz eléctrica y demás comodidades, 65 $; San Juan 2168, Dto. 30.

INSTRUCCION PUBLICA

A PERSONAS MAYORES leer, escribir, cuentas, enseño rápido, S. Juan 1566. v27

A $ 3 MES, piano, canto, violín, dibujo, pintura, B. Mitre 868.

A $ 1 MES, música, dibujo, corte, flores, máq., sombr., Rivadavia 1063.

A 15 $ mensuales, lecciones a domicilio, por profesora normal, E. Ríos 389. v25

A PARTERAS, EXAMEN de ingreso prepara, contador Cora, Corrientes 3751. v23

A $ 10 INGRESO Escuela de Parteras, Mecánicos, Indus., Montevideo 135. v20

APRENDICES MECANICOS: Prepárase Academia Naval, Arenales 1140. v21

A CORRIENTES 1241, 8 máq. con práct. escrit. 4 $; 10 $ tened., taquigrafía. v22

ARIT., ALG., GEOM., TRIG., CLASES part., años Nac. Liceo, Norm. e ingreso Nav., Mili., Agron., Independencia 2541. v21

AV. de Mayo 1180, Belgrano 2896 y Perú 1465, máq. escribir, mes 3 $, ortografía, caligrafía, aritmética, mes 5 $. v22

APRENDER taquigrafía, máq., corre., com. Clases diarias ambos sexos, 10 $ mes. Lec. a domic., Victoria 2161.

ACADEMIA PARISIEN, corte, conf. Sist. "Martí" Clases diarias, tarde 10 $, noche 8 $ mes; lec. a domic., doy dipl., Victoria 2161.

A 1 $ MES IDIOMAS, piano, canto, violín, guitarra, dib., pint., corte, confección, sombreros, labor., cuentas, caligrafía, declam. Se da diploma, Suipacha 170.

ALGEBRA (elemental y superior), aritmética, geometría, trigonometría y física, prepara profesor experimentado, Santa Fe 1556. v23

ACADEMIA COMERCIAL "MERCURIO", Rivadavia 2475, prepara tenedores de libros, a 10 $ mes, día y noche, Director: C. Pagano. v24

ACADEMIA BERNARDI, CORTE y confección, labores y demás enseñanza para señoras y señoritas, conservatorio anexo, 10 años éxito, Santa Fe 2606. v3oc.

ACADEMIA BERLITZ, Callao 384. La única verdadera. Francés, inglés, latín, italiano, castellano, etc. Lecciones particulares. Clases diurnas y nocturnas. v31

AÑOS NACIONAL, COMERCIAL, MATErias previas y aplazadas, ingresos y grados. Prepara con éxito seguro la Academia Nacional de Bs. Aires, Callao 384. v31

ACADEMIA "JORGET" de bailes modernos. Enseñanza rápida y elegante del one step, two step, fox trop, maxixe y tango y bailes internacionales. Precios módicos, Montevideo 218. v22

A CONTADORES, TEN. DE LIBROS, empleados, calígrafos, cajeras, etc. Taquigrafía, inglés, francés, máqs. Preparación rápida a 10 $ mens. Otórgase diploma. Clases aparte para señoritas, Medrano 306, o Corrientes 2778, casi esq. Pueyrredón. v20

A 10 $ MENSUALES EN LA "ACADEmia Mercantil Pagano" (incorporada), se dictan lecciones diarias de teneduría de libros a oro y papel, aritmética, álgebra, inglés, francés, castellano, caligrafía, etc., etc. Clases diurnas y nocturnas. Se reciben pupilos, Uruguay 228, U. T. 543, Lib. v20sp

AL INSTITUTO PORRERA, DE ENSEñanza para señoras, señoritas y niñas. 30 AÑOS DE EXITO CRECIENTE

NOTA: El próximo sábado, lea el aviso del "Instituto Porrera", en la sección Señoras y Señoritas de este diario. Se admiten pupilas, medio pupilas y externas, calle Charcas 1105, esquina Cerrito. v21

ARITMETICA, ALGEBRA, GEOMETRIA trigonometría, química, física y demás asignaturas del Colegio Nacional, Naval, Militar, Agronomía y Veterinaria. Preparo con profesor competente que se responsabiliza de los exámenes. Seriedad absoluta, Piedras 1039 o Avenida de Mayo 1111, 3er. piso. v20

ACADEMIA MERCANTIL PAGANO, INcorporada para todos los cursos a la E. S. de Comercio de la Nación. Director: Salvador V. Pagano, contador público nacional y autor del "Tratado Teórico-Práctico de Contabilidad y Teneduría de Libros" más completo de los publicados hasta la fecha. Clases diurnas y nocturnas. Se reciben pupilos. Uruguay 228, U. T. 543, Libertad. v20s

AL INSTITUTO SUPERIOR DE CIENcias Comerciales "Heller", Rivadavia 3412. Preparación práctica: "Tenedores de Libros", "Cajeras", "Empleados" en 1 a 3 meses, otorgando diploma "Contadores", "Balanceadores". Cursos especiales por correspondencia. Solicitar informes al director: Isaac Heller, Rivadavia 3412. v21

ACADEMIA Superior de Comercio Heller, Corrientes 3735, Rivadavia 6838 y Montes de Oca 845. Preparación rápida "Contadores", "Tenedores de Libros", cajeras, empleados, taquigrafía, máquina. Clases para señoritas. Cursos por correspondencia al interior. Otorga diplomas. Director, A. Heller. Profesor y Contador Público Nacional, autor de las renombradas obras "Método Heller".

A TODOS indispensables son las obras "Método Heller". Las mejores y más completas para estudio y consulta. "Tratado de Contabilidad", 501 pág., 6 $; "Cálculos Mercantiles", 252 pág., 3 $; "Consultor del Comerciante", 3 $; "50 Modelos Prácticos de contabilidad", 3 $; "Caligrafía", 13 lecciones, 1 $; "Ortografía", 1 $; "Aritmética Práctica y Razonada", 1 $. Pedidos al autor, A. Heller, Corrientes 3735, B. Aires.

ADQUIERAN "SISTEMA Heller". Obras reconocidas las mejores y más completas para aprender y consultar: "Tratado de Contabilidad" $ 6, "Aritmética Comercial" (práctica y razonada) 246 páginas 3 $. "Ortografía Castellana" 214 páginas 3 $. "Consultor del Comerciante" 232 páginas 3 $. "Colección de 40 Contabilidades" 115 páginas 1.50. "Caligrafía Moderna" $ 1. Pedidos al autor Isaac Heller, Rivadavia 3412.

AL INSTITUTO LLONCH DE FONTOVA QUEDA ABIERTA

La inscripción para alumnas libres del gran torneo artístico que se celebrará con motivo de los exámenes.—Veinte premios que se otorgarán en corte o confección, lencería, corsés, sombreros, bordados, encajes, artes decorativas, literatura, declamación y economía. Para informes, Belgrano 2962, U. T. 3094, M. Se reciben pupilas, medio pupilas y externas. v20

BACHILLERATO RAPIDO, ECONOMIco, éxito garantido, Corrientes 951. v21

BACHILLERATO en 1 y 2 años, agronomía, ingeniería, idiomas, contrato, abonar después examen; Independencia 1674. v20

BACHILLERATO nocturno para empleados, clases serias, de hombres, bien organizadas, con reputados profesores, precios mód., 90 clases mes; Sarmiento 865. v30

BACHILLERATO del Colegio Nacional, título perfecto en 2 años, los honorarios se abonarán después de ingresar a la Facultad. Admitense pupilos. Seriedad absoluta. Antes de empesar sus estudios tome informes verbales, San José 480. v20

CONSTRUCTORES PREPARO GARANtiendo éxito en los exámenes, precio módico; Rincón 156.

CALIGRAFIA y taquigrafía. Reforma de letra, trabajos caligráficos, cotejo de firmas y documet., P. Soler, Sta. Fe 1556. v21

CALIGRAFO MARGARIT, LIBERTAD 251 (antes Cangallo 1252). Reforma letra y enseña inglesa, ronda, gótica, etc. Certificados ex alumnos, disposición.

COLEGIO ALVEAR, INCORPORADO AL Nacional, Sarmiento 865, U. T. 2859, Libertad. Enseñanza primaria hasta el 6o. grado y bachillerato, rindiendo 2 años en uno. Naval, Militar, Comercial, Industrial e ingreso Facultad Agronomía y Veterinaria en un solo examen. [illegible] pupilos y externos desde [illegible] moderado. v30

CALIGRAFIA Y ORTOGRAFIA UNICAmente, Libertad 251, Margarit.

ESCUELA DE BAILE, Cangallo 1570, Enrique Holst, prof. argentino diplom. v28

Empleados aprendan en 2 mes. arit, ortog. Reforma de letra, contabilidad p. contador bancario; Salta 527, 8 a 10 p. m. v20

ESCUELA DE BAILES MODERNOS, DIrector D. Mastrangelo, dipl. en París, lec. person. p. ambos sexos, Callao 157. v29

ESCUELA DE BAILES MODERNOS, Callao 136. Con motivo de una fiesta que dará para los alumnos esta Academia, tendrán parte gratis en un billete de Lotería Nac. todos los alumnos que ingresen de hoy hasta el 31 de octubre. Clases día y noche. v23

ESCUELA DE BAILE del único profesor argentino, diplomado, maestro director J. C. Herrera. Profesor oficial del Plaza Hotel. Enseñanza perfecta y elegante del vals más moderno, one step, two step, foxtrot, maxixe y tango, con un personal de profesoras, B. Mitre 1282, U. T. 5830, L. v28

Francés 10 $ mes, domicilio. Exámenes especial. Prof., Billinghurst 2057, d. 6. v23

FRANCES A DOMICILIO, niños 3 $ al mes, adultos 5 $. Campichuelo 942. v20

FRANCES, PROFESORA parisiense diplomada, 10 $ mes; Av. de Mayo 605. v7oc

FRANCES POR GEORGES AUTOURDE, 15 años de práctica, tercero de creciente éxito en Bs. As., dos medallas, prof. de altas person. soc. y políticas. Testimonios y clases de ensayo, Tacuarí 83. v5oct.

GUITARRA, lecciones a domicilio, profesor C. Rizzuti, Cochabamba 2053. v20

GUITARRA, PROFESORA LECCIONES A señoritas, dos meses, tocan estilos, Tucumán 1059. v22

INGLES, CONVERSACION, EXAM., 10 $, mes, Av. de Mayo 605. v7oc

INGLES PROF. Linch, enseña, clases noct. 10 $; San Juan 1566. v27

LATIN, francés, matemát, quím., fís., c. naturales preparo; Sarmiento 2591. v22

INGLES, ex profesora Berlitz, sistema rápido. Prep. para exámenes; precios módicos. Av. de Mayo 715, entresuelo. v21

INGLES CONVERSACION Y GRAMATICA lecciones a ambos sexos, Sta. M. D., Corrientes 3826. v21

LAVALLE 1158, idiomas, grados, máq., tened., arit., calig. Ingresos Nac., Com., Ind. Exito seguro. v20

MAESTRO NORMAL PREPARA A DOmicilio, U. T. 1186, Flores. v23

MAQUINAS ESCRIBIR 3 $ MES, AV. DE Mayo 605. v7oct

MAQS. escribir todo sistema, 3 $, Av. Mayo 1180, Belgrano 2896, Perú 1465. v22

MAQUINAS ESCRIBIR, TODOS SISTEmas, enseño, 3 pesos; S. Juan 2887. v22

MAQUINAS ESCRIBIR, al dictado, corrigiendo ortografía $ 3 y 5 mes. C. Leira, Libertad 251 (antes Cangallo 1252).

PROFESOR NORMAL, prepara bachiller y 6 grados a domic., Maipú 985. v25

POR 6 $ enseño EN 3 MESES piano, violín, guitarra, mand., solfeo, Lavalle 1686. v22

PROFESORA DIPLOMADA DE PIANO y solfeo, da lecciones, Dehesa 2757. v20

PROFESORA francés, inglés, alem., prep. exám., a dom., Sta. Fe 1823, 7o. v16oc.

PROFESOR PREPARA NAVAL, militar, agronomía, bachillerato. Exito asegurado, 2 $ hora, Ecuador 1373, dpto. A. v23

PROFESOR DEL NACIONAL PREPARA con éxito alumnos, especialmente arit., a.g., geom., trigon., Rivadavia 4295. v20

PIANO Y GUITARRA enseña RAPIDO piezas o estudios a señoritas solamente, Callao 156, profesora Sta. Antonini. v23

PROFESOR DE matemáticas, Ingeniero Civil, prepara alumnos del Nacional, Militar y Naval, Perú 84, escr. 17, 2o. p. v21

PROFESORA DE PIANO Y SOLFEO, recibida en el Conservatorio Thibaud-Piazzini, da lecciones, Alsina 2218. v21

PROFESORAS DIPLOMADAS Y CON medallas de oro y plata, piano, solfeo, labores finos, ofrecénse; Flores 4044. v21

PROFESORAS SUPERIORES DIPLOMAdas, piano, canto, violín, armonía, presentan a examen, Cons. subvencionado, particular o Bdo. Irigoyen 1154, piso 1o. v22

POR 5 $ enseño EN 3 MESES, METODO moderno, a señoritas y caballeros, piano, violín, mandolín, guitarra, bandurria, acordeón, bandoneón, flauta y solfeo. A domicilio convencional, México 2801. v22

SEÑORITA francesa da lecciones de francés y conv. carta X X 20, A. Mayo 575. v21

TAQUIGRAFIA PITMAN, enseña breve Leira, Libertad 251, antes Cangallo 1252

TAQUIGRAFIA Pitman reform., Av. Mayo 1180, Belgrano 2896, Perú 1465. v22

TAQUIGR., MAQ. tened, aritm., idiomas, etc., Corrientes 1241, éxito seguro. v20

Ud. DEBE APRENDER DACTILOGRAfía, es muy útil, $ 2 mes; Triunvirato 829. v21

PROFESIONALES PEDIDOS

CONTRABAJO FIGURANTA y pianista señoritas, se precisan, Zelaya 3063, 9 a 11

CORRESPONSAL DACTILOGRAFO CON buena práctica, para casa mayorista italiana, se necesita, prefiriendo competente en contabilidad. Unicamente por carta, a L. B., Corrientes 1683.

DACTILOGRAFO JOVEN SE PRECISA, Gal. Güemes, escrit. 325, de 9 a 11.

DIBUJANTE COPISTA NECESITO, sueldo 120 $, cartas a E. T., Avda. de Mayo 575. v21

FARMACEUTICO NACIONAL SE PRECIsa, A. Pollano, Buchardo. v21

FARMACEUTICO CON TITULO, JOVEN y competente, se precisa, para la campaña; Dirigirse J. Barry; Defensa 1173.

MAESTRO PARTICULAR para casa de campo, se necesita, sueldo 50 $, casa y comida, ocurrir 25 de Mayo 158, escrit. 513.

MAESTRA DE LABORES NECESITO 3 horas semanales en cambio de francés, música, corte, maestra, etc., B. Mitre 3909, colegio.

NECESITASE señorita MECANOGRAFA y taquígrafa, para unas horas diarias, requiriéndose posea inglés debidamente, para casa introductora, escribir bajo A. H. 15, Av. de Mayo 575. v22

PROFESORA DE COSERTS muy práctica, necesito, Moreno 3326, de 8 a 11.

PIANISTA que sepa idiomas necesito para bar, poco afuera de Buenos Aires, tratar de 4 a 5, F. Miller, Mayordomo, San Martín 333. v20

Señorita 2o. VIOLIN, PRECISO VARIAS, Forets 440.

Señoritas VIOLINISTAS COMPETENTES, preciso, buen sueldo, Rivadavia 3026, 3er. piso, depto. 17.

PROFESIONALES OFRECIDOS

Auxiliar contabilidad compto. y recomend. ofrécese, S. B.; Pasco 1082. v20

A. F. M. DE Serra partera, recibe pensionistas, consultas de 1 a 5, Brasil 827. v21

AUXILIAR PRACTICO DE farmacia, R. Janeiro 1450, de 5 p. m. adelante. v22

AUXILIAR DE FARMACIA, se ofrece, muy competente. Dirigirse Barry; Defensa 1173.

AUXILIAR DE FARMACIA SE OFRECE para mañana o tarde o interno, ciudad o campaña, por carta a R. M. F., Corrientes 1354, D. E. v20

AUXILIAR PARA CONTABILIDAD práctico en trabajos generales de escritorio, joven de 24 años, correspondencia, máquina, etc., referencias y certificados comerciales, ofrécese, Agustín, Seguí 1976.

CONSTRUCCION REFACCION remiendos, planos, precios reduc., Santander 1102. v20

CONTRABAJO con o sin repertorio se ofrece, Montevideo 241, 2o., comedor. v20

CONSTRUCTOR RELACIONADO SE ofrece para administrar casas o cobrador, de nacionalidad italiano, de 31 años, garantías a satisfacción. Dirigirse por carta a L. F., Humberto 1 3276. v21

DEPENDIENTE 2o. farmacia, joven, con certificado, B. B., Sarmiento 748. v20

DACTILOGRAFA CON MAQUINA Y certificados se ofrece, R. Falcón 1641. v20

Dactilógrafa corresponsal, práctica, se ofrece, J. Z., Esmeralda 776. v22

DIBUJANTE técnico planos, proyectos, patentes, Piaggio, Lima 490. v22

DACTILOGRAFO corresponsal, pocas pretensiones, competente, se ofrece, Paraguay 474, E. C. v20

DACTILOGRAFO 18 años, práctico trabajos generales escritorio, corresp., ofrécese, Cervantes 55, A. B.

ENFERMERA DIPLOMADA, CON RECOmend., ofrec., Fco. Lacroze 3194. v2oct

F. BERNARDO, contador público, lleva contabilidades en general, Victoria 942, U. T. 4681 Lib. y 771 Flores. v5oct

FARMACEUTICO PARA ALREDEDORES de Córdoba o Mendoza, resid. sin trab. se ofrece, Panamá 949. v21

FARMACEUTICO DIPLOMADO PARA dirección técnica o regencia, capital o pueblo cercano, ofrécese, R. Bamba 233. v20

IDONEO DE farmacia práctico, ofrécese, c. o campo, Ruiz, Cochabamba 3326. v21

INVENTOR: PATENTE 68 $, MARCA REgistrada 62 pesos incl. derechos oficiales, Unión Inventores. Gerente: Dr. Heffter, Montes de Oca 796, U. T. 1711, B. Orden, Folleto gratis.

JOVEN TENEDOR DE LIBROS práctico se ofrece, P. de Juille, Larrea 896. v21

JOVEN DE 15 años, dactilógrafo, buena letra, ofrécese, sin pretensiones, Cerrito 425. v20

JOVEN tenedor de libros, se ofrece, entiende de cálculos mercantiles, moneda extranjera y conocimientos jurídicos, mercantiles, por carta Convención 4086. v20

JOVEN ARGENTINO 25 años, BUEN REdactor, excelente tenedor de libros, habla italiano, se ofrece, por varias horas al día. Por carta a "Necesario"; Avenida de Mayo 575. v4oct

MAESTRO DE ESCUELA SIN PRETENsiones se ofrece, ciudad o campo, cartas a Sáenz Peña 109. v22

PARTERA, hemorragias, partos, curac. rápidas, pensión, 40 $, Corrientes 3940. v30

PROFESORA EN BORDADOS CON DIploma, da lecciones en casa y a domicilio, Lautaro 583. v20

PARTERA, EX JEFE MATERNIDAD partos, hemorragias, curaciones, resultado rápido, sin chapas, Sarmiento 1812. v22

PARTERA, ex jefe H. 3. Roque, embarazos, curac., Azcuénaga 816, a. chap. v20

PARTERA Chivale, prof., emb., pens. 40 $, resultado gar., Alberti 1157. v23

Partera ex jefe maternidad Madrid, curaciones, pensionistas, Tucumán 1793. v20

PARTERA MARTINI, profesora especialista, casa seria, Deán Funes 694. v24

PARTERA ESPECIALISTA, pensión, cura sin dolor, Tucumán 2026, sin chapas. v21

PARTERA DELLA RAGIONE, RECIBE pensionistas, casa seria, Libertad 347. v24

PARTERA FRANCESA, ex jefe Maternidad París, sin chapas, Uruguay 1055. v21

PIANISTA MUY PRACTICO EN CINE, excelente repert.; ofrécese, Lima 165. v20

PARTERA embarazos, hemorragias, DE Paraguay 2446, se mudó Lavalle 2524. v22

PARTERA BELGA, EXAMEN GRATIS, pensionistas, precio mód. R. Peña 134. v21

PIANISTA se ofrece, buen repertorio, Pasco 484. v20

PIANISTA PRACTICO en biógrafo, con repertorio, 24 Noviembre 209, altos. v20

PIANISTA señorita y violín se ofrecen, con repertorio; Rioja 1982. v22

PIANISTA MUY COMPETENTE práctico orquesta ofrécese, Moreno 3354. v21

PARERTA PROF., PARTOS, PENSION 40 $, cons. gratis, Lima 1120. v23

PARTERA RECIBE PENSIONISTAS, precio módico, curaciones rápidas, facilidad de pago; Pueyrredón 954, sin ch. v22

PIANISTA concertista para café o biógrafo, pocas pretensiones, se ofrece, Paraguay 474, E. C. v20

PARTERA VASCA, PARTOS Y curaciones sin dolor, pens., consultas gratis, Independencia 1784. v25

PARTERA CASTIGLIONE, PROF. DIP., Turín y B. A.; pens., consultas, Pampa 2468, Belgrano. v20

PARTERA MALERBA, prof. Mater. Turín Bs. As. Curaciones rápidas, Pens. 40 $, Consul. gratis, Paraná 947. Sin chapas. v20

PARTERA PROF., MADRID, B. AIRES, curaciones rápidas, resultado seguro, pensionistas 40 $, consultas gratis, Piedras 535. v10oct

PROFESOR AUTORIZADO, con inmejorables referencias de colegios de la Capital, se ofrece, con pocas pretensiones Dirigirse a S. V. Z., 24 de Noviembre 1133. v20

Señorita CONTRABAJISTA JOVEN y competente se ofrece, Ministro Brin 1137, Loca, U. T. 611, Barracas.

SE OFRECE señorita DE BUENA FAmilia, educada, para compañar señoritas o niñas, conociendo música y francés. Por carta a A. Rossi, Tucumán 747. v20

TRADUCCIONES CASTELLANO e inglés, Humberto 842, dep. 8.

TRADUCTOR PUBLICO NACIONAL, F. W. S. Tucker, 478, B. Mitre, Tel. 228, Avenida. v18oc.

TENEDOR DE LIBROS SE OFRECE POR hora, día o mes, ciudad o campaña. Referencias a satisfacción; Moreno 2673.

TENEDOR DE LIBROS, CONTADOR, contabilidades, balances y libros atrasados, Freyre 3506. v24

TENEDOR DE LIBROS, MUCHA PRACtica y referencias, por día u horas, E. Ríos 174. v24

TENEDOR DE libros, competente, persona seria se ofrece para pequeños contabilidades, por horas o días a A. G., San Carlos 3785. v20

TENEDOR de LIBROS competente, lleva contabilidades por horas, hace balances, aperturas y arregla libros, precios bajos, P. de Juille, Larrea 896. v21

TENEDOR DE LIBROS POR HORAS, balances, libros atrasados, matrículas, contratos, cobranzas, Joaquín Pías, Bocayuva 525. v21

TENEDOR DE LIBROS SABIENDO INglés se ofrece como auxiliar o cualquier otro trabajo de escritorio sin pretensiones, por carta a Francisco, California 766. v21

TENEDOR DE LIBROS DIPLOMADO, práctico, lleva cualquier contabilidad, por día u horas, Atrasadas, mal llevadas, balances, precios módicos, Escribir a S. R.; San Carlos 3536. v21

VIOLONCELISTA MUY competente, SE ofrece, puesto fijo, R. Peña 428. v20

VIOLONCELISTA sin pretensiones ofrécese, tratar A. del Valle 1348. v20

OFICIOS DIVERSOS PEDIDOS

ARMADORAS de camisas con muestra, se precisan; Sarmiento 516. v20

APARADORA APRENDIZA con sueldo, se necesita, Senillosa 674, altos.

APRENDICES SASTRES ADELANTADOS trabajo fino, preciso, Directorio 3040.

APRENDIZA POLLERISTA PRECISO, Canning 1561.

APRENDIZA CON pequeño JORNAL, SE precisa, Solís 1926.

ADORNADORAS para sombreros de niñas, precísanse, Cabildo 549.

APRENDIZAS cigarreras con sueldo, se precisan varias, Larrea 770.

Aparador 1|2 oficial preparador de hombre fino necesito, Rivadavia 2418.

APRENDIZA MODISTA NECESITO, Rivera 418.

ARMADORES de calzado de señora, se necesitan, Rivadavia 2631. v23

APRENDIZAS BRECHERAS PANTALOneras, Chile 1319, altos. v22

APRENDIZAS de camisas de hombre, se prefieren con máquina, Humberto 3329.

APRENDIZA CHALEQUERA SE PRECIsa, Paraná 718.

APARADORA MEDIO OFICIALA SE necesita, Loria 1332.

APARADORES medio oficial y aprendiz o aprendiza adel., Rivadavia 3168.

AJUSTADOR MECANICO, SE NECESIta, prefiriéndose matricero, Brasil 2369.

APARADORES APRENDICES SE PREcisan, Venezuela 2333.

APRENDIZA MODISTA BASTANTE adelantada, se necesita, Viamonte 1018.

APRENDIZA PARA TRAJES DE niño se necesita, Lima 358, altos.

APRENDIZA ADELANTADA modista, se necesita; Rawson 137.

APARADORA medio oficiala y aprendiza, se precisa; Gral. Urquiza 1395.

APARADORES PARA TRABAJO CRIAtura, fino, preciso, Alberti 1074.

APARADORES DE SANDALIAS SE necesitan, Venezuela 4267.

APARADORA OFICIALA SE PRECISA Y aprendiza, Treinta y Tres 181.

APRENDIZAS MODISTAS DE VESTIDOS se necesitan, C. Pellegrini 978.

APARADORAS DE CALZADO FINO SE necesitan, Independencia 3900. v20

APRENDIZA PANTALONERA SE NECEsita, Alsina 1150, dep. B. v20

APARADORES BUENOS, SE NECESItan para señora, Independencia 3741. v20

AGRICULTOR que entienda cría de aves y sirvienta, se necesitan, Esmeralda 180. v20

APARADORES PARA TRABAJO DE señora fino con muestra preciso, Bulnes 759.

ALBAÑIL SE PRECISA LACAR 2663, sueldo 70 pesos mensuales, se da casa pero no comida.

ARMADORAS de camisas se necesitan buenas oficialas, presentarse con muestra el jueves, de 2 a 5 p. m., Victoria 1399.

BORDADORAS MUY BUENAS EN blanco y broderie, necesítanse, C. Pellegrini 850

BUENAS MEDIO OFICIALAS modistas, se precisan; Güemes 3508.

BALANCERO OFICIAL Y MEDIO oficial necesito, Cevallos 1458.

BUENA OFICIALA MODISTA SE NEcesita, Estados Unidos 1262.

BORDADOR O bordadora medio oficial a máquina Cornely, Constitución 3024. v20

BUENAS preparadoras y aprendizas de sombreros, se precisan, Lima 1023. v21

BORDADORAS en seda y mostacillas, se necesitan; Corrientes 938. v20

BORDADOR O BORDADORA para máquina "Cornely" preciso, pago bien, Cangallo 1348. v20

BORDADORAS A MAQUINA SINGER Y aprendiza modista, se necesitan, se paga bien, Loria 1468.

BATERAS DE confección fina y que sepan cortar, se precisan; Cerrito 369, de 9 a 11 presentarse.

BORDADORAS BUENAS OFICIALAS DE fantasía, para el taller, se necesitan; Viamonte 740.

CARPINTERO COMPETENTE SE NECEsita, Paraguay 781.

CORTADORES DE CALZADO SE PRECIsan, Constitución 4245.

CORREDOR de vinos por damajuana, necesito, Montevideo 747, de 9 a 12.

CORREDORES PARA VENTA CAFE A familias, lecherías, Venezuela 1480.

CAMISERA ARMADORA se precisa, no se da afuera, 24 de Noviembre 29.

CORTADOR DE CALZADO MEDIO oficial adelantado, preciso; Sarandí 1038.

CORREDORES ampliaciones fotográficas, sueldo y comisión, Rivera 667. v21

CORREDOR DE VINO PARA FAMILIA, preciso; Av. La Plata 1312.

CARTONERO MEDIO OFICIAL, se necesita, Río Cuarto 242.

COSTURERA medio oficiala adelantada para blusas niño, preciso, Boedo 379.

CADETE PRACTICO EN TIENDA SE NEcesita, Suipacha 243.

CIGARRERAS aprendizas se precisan; México 2395.

CORREDORES para conserva tomate, precísanse, escribir L. P. C., Belgrano 1560.

CIGARRERAS TOSCANERAS precísanse, con urgencia, Medrano 439.

COSTURERAS DE CUELLOS con muestra, trabajo fino, preciso, Chile 1901. v20

COSTURERAS maquinistas de cuellos, prácticas, preciso, Chile 1901. v20

COSTURERAS preparadoras de cuellos, prácticas preciso, Chile 1901. v20

CORREDORES ambos sexos para vender el carnet de descuentos "A. C. I. A.", necesitamos; Corrientes 985, de 2 a 7. v21

CARTONERAS oficialas, encoladoras y aprendizas se necesitan, Humberto 1o. 3351.

[illegible] PEDIDOS

[illegible] CON RELACIONES en farmacias y almacenes necesítanse, Angel [illegible] Valentín Gómez 3214.

[illegible] PARA TODOS LOS ramos [illegible] Piedras 75, "La Propa-[illegible]

COSTURERA PRACTICA EN CAMISAS [illegible] medida, para taller, trabajo todo el [illegible] preciso, Tucumán 963. v21

COSTURERAS PARA GORRAS A MAno y a máquina, se necesitan, Harroda [illegible] 144, Humberto I 1739.

COSTURERAS DE BLUSAS MARINERAS se necesitan, presentarse con muestras. Talleres de A la Ciudad de Londres, Uspallata 954. v21

CORREDORES PRACTICOS con clientela se necesitan varios a comisión, para fábrica de caramelos y otras novedades, Bulnes 1775.

COSTURERAS DE LENCERIA fina, SE necesitan en los Talleres Gath y Chaves, México 3486, inútil presentarse sin muestra, de 8 a 11 a. m. y de 3 a 5 p. m. v22

CORREDOR de sombreros con relaciones en la plaza se necesita, con buenas referencias. Dirigirse por escrito a Representante sombreros, Victoria 710.

CORREDORES Y AGENTES en provincias bien relacionados con almacenes por mayor, necesito para venta de conservas de carne, escribir: Conservas, Sarmiento 419. v22

DEPENDIENTE de almacén, práctico y recomend., preciso, Montevideo 344.

DEVANADOR PARA CASA DE BORDADOS, se necesita, Corrientes 938. v20

EMPLEADO JOVEN DE TIENDA preciso para la costa Sud, escribir con datos a S. S., Poste Restante, ciudad. v20

EMPLEADO PARA ESCRITORIO DE compra y venta de negocio, se necesita; Rincón 156.

EMPLEADO PARA ESCRITORIO, ventas y demás, que conozca contabilidad, correspondencia, escritura a máquina, etc., necesito; Dirigirse por carta Defensa 891.

FRAGUADOR PARA COMPOSTURAS DE autos preciso, Rincón 32.

FORMERO PARA SOMBREROS DE señora se necesita, Moreno 987.

FUNDIDORES EN BRONCE, BUENOS oficiales se precisan, Azcuénaga 249. v21

FESTONEADORAS MAQ. SINGER, DOS agujas, competentes, preciso, B. Mitre 2175. v21

FOTOGRAFO OPERADOR RETOCADOR preciso, persona seria con informes, calle 6 núm. 1485. La Plata.

FOTOGRAFO, OFICIAL IMPRESOR, práctico en la manipulación, papeles C. Black y Cyko, se necesita. Defensa 861. Inútil presentarse no siendo competente. v21

FLORIDA 650, NECESITASE buena oficiala para almohadones, pantallas y adornos artísticos, de preferencia que hayan trabajado en casas como Doirt de Feé o similares.

GRABADOR Y ENGARZADOR, COMPEtente también en joyería, práctico y bien recomendado, se necesita para casa de primer orden de Porto Alegre (Sud de Brasil). Estando aquí el propietario de la casa, puede tratarse personalmente. Gran Hotel España, Av. de Mayo 952, pieza 317, Leopoldo Geyer.

JOYEROS OFICIALES Y MEDIO SE necesitan, Rioja 718.

JOVEN PARA ESCRITORIO QUE CONOZca algo de contabilidad, se necesita, B. Mitre 4048.

JOVENCITO PARA ESCRITORIO NECEsito, por carta detalladamente, Soutullo, Poste Restante Central.

JOVEN PRACTICO EN HACER VIDRIEras para casa de confecciones, se necesita; B Mitre 701.

JOVEN SE PRECISA PARA trabajos de escritorio, que tenga buena letra y entienda de correspondencia, presentarse de 10 a 12 m., Paraguay 643.

JOVEN SE NECESITA, BUENA PRESENcia, sabiendo el francés correctamente y algo de contabilidad, con buenas recomendaciones, para joyería, sueldo 100 $. Escribir E. P. L., 1025, poste restante, c. central.

LAVADOR práctico con certificado, SE necesita, Deán Funes 850.

LUSTRADOR MEDIO OFICIAL NECESIto, Doblas 146.

MUCHACHO PARA LAVACOPAS SE precisa, Cabildo 2272.

MEDIO OFICIALA MODISTA SE NECEsita, Pasaje San Carlos 37.

MODISTAS DE VESTIDOS SE PRECISAN [illegible] y aprendiza, Belgrano 2537.

MEDIO PREPARADORA Y aprendizas de sombreros se necesitan, E. Ríos 463.

MEDIO, OFICIALAS MODISTAS DE vestidos se necesitan, Constitución 1763.

MODISTAS SE PRECISAN MEDIO oficialas, Cevallos 721.

MOZO PRACTICO PARA LECHERIA, preciso, Triunvirato 611.

MUCHACHO PARA CAFE SE NECESITA, Las Heras 1899.

MEDIO OFICIAL MECANICO ajustador necesito, San Juan 3240.

MINERVISTA MEDIO OFICIAL SE NEcesito; Corrientes 2923.

MUCHACHO PARA ALMACEN SE NEcesita; Cochabamba 3002.

MEDIO OFICIALA MODISTA DE VESTIdos se precisa, Lima 448.

MEDIO OFICIALA MODISTA SE NECEsita, Córdoba 1183.

MINERVISTA MUCHACHO PONEPLIEgos se necesita, Sarandí 374.

MECANICO TORNERO SE NECESITA, Av. Alvear 3250.

MUCHACHO PARA IMPRENTA, SE necesita, Lima 1029.

MODAS de sombreros aprendiza se necesita, Charcas 1650.

MUCHACHO práctico para almacén, con recomendación se precisa, Rivera 400.

MUCHACHO de 15 a 16 años, SE PRECISA, Paseo Colón 749, almacén.

MEDIO OFICIALA MODISTA SE NECEsita, Charcas 886.

MUCHACHA CON RETIRO, SE NECESITA, Piedras 1070, departamento 3. v20

MOZO DE almacén, joven, práctico, sin pretensiones, poco trabajo, necesito; Capdevila 3097-99, Villa Urquiza. v20

MECANICO TORNERO SE NECESITA que sepa hacer fresos, Manzanares 4153, Luis Ma. Saavedra, F. C. C. A. v21

MUCHACHO PRACTICO DE ALMACEN, con recomendación, se necesita; Remedios 2939.

MUCHACHO SE NECESITA PARA REpartir novelas, casa comida y comisión; Luca 1847.

MUY BUENAS PREPARADORAS de sombreros se necesitan, trabajo todo el año, dirigirse casa Tilano, Paraguay 835. v21

MODISTA CORTADORA COMPETENTE para casa de familia, necesito; V. Gómez 3162.

MUCHACHO PARA TODO TRABAJO de almacén, de 12 a 15 años, se necesita, Independencia 1254.

MODISTAS APRENDIZAS adelantadas Y medio oficialas, se precisan, Moreno 1417, dpto. 1o. altos.

MUCHACHO para trabajos livianos, que sepa trabajar, de 14 a 15 años, se necesita, sueldo 15 pesos; B. de Irigoyen 944.

MARQUETEROS 2 medio oficiales competentes preciso, Murillo 666, al 600 de Triunvirato.

MODISTA VESTIDOS, OFICIALAS ARmadoras, bateras y polleristas para trabajo fino, preciso, después 8 a. m., Córdoba 728, Louise.

MATRIMONIO ITALIANO SE PRECISA para el trabajo en una quinta cerca de la capital, darán razón B. Mitre 556, sueldo 50 $, casa y comida.

MUCHACHO DE 20 años, extranjero, que sepa leer y escribir, sin pretensiones y con buenas referencias se necesita, Río Cuarto 242, después de las 9 a. m.

MOZO JOVEN PARA RESTAURANT SE necesita, práctico, recomendado, avenida Maipú 92, frente est. Lacroze, Saavedra. v20

MODISTAS para vestidos fantasía de señora, se necesitan, con muestra; se paga bien, trabajo todo el año; Sarmiento 516. v20

NECESITO vendedores callejeros para venta galletitas Bagley, Garay 494. v23

NECESITO OFICIAL práctico para trabajar muñecas, Bermejo 588. v22

NECESITANSE APRENDIZAS PARA taller de gorritas de bebé, enséñase el oficio gratis, Carlos Calvo 1788.

OFICIAL PELUQUERO SE NECESITA para sábado, Monroe 2685, Belgrano.

OFICIAL MEDIO PELUQUERO NECESIto por mes, Hidalgo 780.

OFICIAL MEDIO PELUQUERO SE necesita por mes, Brandsen 606, Boca. v20

OFICIAL PELUQUERO POR MES PRECISO, A. del Valle 1399.

OFICIAL MEDIO PELUQUERO NECEsito por mes, Patricios 1651.

OFICIAL MEDIO PELUQUERO SE PRECISA, Pedro Mendoza 1053, Boca.

OFICIAL PELUQUERO NECESITO POR mes, Páez 3206, Flores.

OFICIALES SASTRES SE PRECISAN, Maipú 548.

OFICIAL SASTRE SE NECESITA, LAvalle 1747, Tintorería.

OFICIAL SASTRE DE señora se precisa, bueno, Franklin 541, Caballito.

OFICIALES SASTRES DE señoras SE precisan, Cangallo 571.

OFICIAL medio sastre y aprendiz adelantado fino, necesito, Independencia 1016

OFICIAL sastre de medida fina, se paga bien, San José 715.

OFICIAL MEDIO PELUQUERO, competente, preciso por mes; Alberti 683.

OFICIAL MEDIO SASTRE adelantado, se precisa; Maipú 473.

OFICIAL MEDIO PELUQUERO NECESIto, sueldo seco, San Juan 650.

OFICIAL MEDIO Y APRENDIZ SASTRES necesito, Cangallo 1759.

OFICIALA PLANCHADORA PRECISO, Montevideo 645.

OFICIALES medio peluqueros se precisan dos, y un aprendiz adelantado, presentarse de 9 en adelante, Thorne 1380, v20

OFICIOS DIVERSOS PEDIDOS

OFICIAL PELUQUERO PARA SABADO preciso, Almafuerte 946, (antes Arena).

OFICIAL PELUQUERO competente, se necesita; México 3400.

OFICIAL SASTRE y muchacho para mandados, preciso, Pichincha 179.

OFICIAL SASTRE Y MEDIO competente necesito, Matheu 1170.

OFICIALA y aprendiza modistas preciso, B. Irigoyen 799, esq. Independencia.

OFICIALA Y MEDIO OFICIALA DE vestidos, se necesitan, Luzuriaga 219. v22

OJALADORA a mano, se necesita para taller de camisas, Belgrano 2228, 1o.

OFICIALES competentes, para muñecas de cartón, preciso, Tucumán 2633. v21

OFICIAL medio sastre y aprendiz adelantado, buen sueldo, E. Unidos 764.

OFICIAL MEDIO SASTRE Y APRENDIZ necesito, Lima 218.

OFICIAL y medio sastres se precisan, trabajo permanente, Gascón 676.

OFICIALES PELUQUEROS 2 competentes se necesitan, Entre Ríos 118.

OFICIAL MEDIO sastre o aprendiz adelantado se precisa, Independencia 1248.

OFICIAL sastre bueno, se necesita, presentarse con muestra, Corrientes 1763.

OFICIAL MEDIO PELUQUERO, necesito, Malabia 421.

OFICIAL MEDIO SASTRE SE NECESIta, Venezuela 1471.

OFICIAL o medio adelantado, peluquero, necesito Olivos, tratar Viamonte 1029.

OFICIAL MEDIO SASTRE SE NECESIta; San Juan 1716.

OFICIAL medio sastre y aprendiz para trabajo fino, preciso, Corrientes 1943.

OFICIAL MEDIO SASTRE competente se necesita, Cochabamba 3594.

OFICIAL PELUQUERO BUENO, SE precisa; Santa Fe 1856.

OFICIAL PELUQUERO COMPETENTE, se necesita, Alberti 1189.

OFICIAL MEDIO PELUQUERO COMPEtente, se necesita, Piedras 1257.

OJO! APRENDIZ SASTRE adelantado, se necesita, Piedras 1319.

OFICIAL MEDIO SASTRE Y APRENDIZ se necesita, Sáenz Peña 152. v20

OFICIAL medio sastre y aprendiz adelantado de confección, Triunvirato 625. v20

OFICIAL MEDIO PELUQUERO NECESIto o aprendiz adelant., Campana y Murguiondo 3918. v20

OFICIAL O MEDIO ADELANTADO PEluquero, precisa, por mes, Monroe 3701, Belgrano.

OFICIAL PELUQUERO PRECISO, competente, por mes, con comida, Constitución 1311.

OFICIAL PELUQUERO PRECISO POR mes, competente, 40 $, casa y comida, O'Gorman 45, Avellaneda.

OFICIAL MEDIO SASTRE DE FINO, que sepa hacer bien los ojales, se necesita, Paraguay 3134. v21

OFICIALAS MODISTAS bateras muy adelantadas para todo el año necesito, Mme. Lucie, Ayacucho 1358.

OFICIALAS MODISTAS PARA VESTIDOS de niñas, muy competentes, se necesitan, con muestras, también precisamos para adentro. Se exigen certificados de casas similares. A La Ciudad de México, Florida y Sarmiento.

PEON DE FARMACIA SE PRECISA, Directorio 2763, Flores.

PLANCHADORA MEDIO OFICIALA SE precisa, Morón 2673, Flores.

PREPARADORA de sombreros se necesita, B. Mitre 1056.

PANTALONERA medio oficiala, adelantada, de medida, se precisa; Matheu 1080

PREPARADORAS y aprendizas con sueldo, se necesitan, C. Pellegrini 942.

PREPARADORAS y medio preparadoras sombreros, necesito Suipacha 560.

PINTOR PARA HACER UN LETRERO se precisa, Santa Fe 3437.

PLANCHADORA PRACTICA SE NECESITA, presentarse de 9 a 10, Viamonte 411.

PRECISO BUEN OFICIAL sastre y pantalonera, con muestra, Florida 126.

PLANCHADOR PARA CAMISAS Y CUEllos, necesito; Florida 663.

PLANCHADORAS BUENAS DE CAMIsas hombre preciso, Piedras 1149.

PLANCHADORA BUENA OFICIALA, SE necesita, pago bien, Tucumán 2027.

PLANCHADORA APRENDIZA ADELANtada, necesito, Lavalle 1177.

PINTOR PRACTICO PARA FABRICA DE carros, se necesita, Caseros 1386.

PLANCHADORA APRENDIZA PRECIso; Ayacucho 626.

PREPARADORA SE PRECISA, PARA sombreros de señora, C. Pellegrini 636.

PLANCHADORA MUY BUENA OFICIAla, se precisa, Viamonte 1076.

POLLERISTAS ESTILO SASTRE SE NEcesitan, Soler 3239.

PULIDORES PRACTICOS PARA bronce, se necesitan, Lavalle 200.

PLANCHADORA APRENDIZA, SE PREcisa, Chile 1942.

PLANCHADORES Y planchadoras para camisas se necesitan, Santa Fe 1717. v20

PLANCHADORA aprendiza preciso, enseño en 15 días, Victoria 1919. v22

PLANCHADORA SE NECESITA, PARA taller, Maipú 774. v20

PREPARADORAS y medio prepar. buenas de sombreros, Suipacha 332. v20

PREPARADORAS BUENAS necesito buen sueldo, trab. t. el año, Lavalle 893.v20

PRECISO BORDADORAS A MANO Y aprendizas con muestra, Cabrera 3323.v20

PLANCHADORA APRENDIZA SE NECEsita, plancha a gas y eléctrica, Junín 1441 v20

PELUQUERO MEDIO OFICIAL PARA un pueblo preciso, tratar Quito 4672; prefiero italiano. v20

PLANCHADORA, BUENA OFICIALA para señora, buen sueldo y trabajo todo el año; Alsina 1257. v21

Preparadoras en sombreros de casas buenas, para darles trabajo en su casa, se necesitan; Lavalle 1452. v20

PLANCHADORAS PARA CAMISAS blancas se necesitan con muestra, Sarmiento 516. v21

PULIDOR práctico para fábrica de botones, se necesita, Bruno, Lorenzi y Anganuzzi, Drumon 575, Adrogué, F. C. S. v20

PRECISO MUCHACHO PARA MENSAJEro con bicicleta, presentarse con los padres; Sarmiento 1091.

PLANCHADORA DE TINTORERIA, sepa planchar pantalones y coser, preciso, pago bien, Rivadavia 1935.

PREPARADOR Y DOBLADOR DE cortes a máquina, para fábrica de calzado necesito, Uruguay 158.

QUINTERO DE CIERTA EDAD, PARA el campo, se necesita, Melo 2478.

RAYADORES PONEPLIEGOS PARA MÁquina de madera, necesito, Bolívar 430.

SE PRECISA APRENDIZA, TALLER lavado y planchado, San Martín 529.

SE NECESITA OFICIALA SASTRE, CONfección, que sepa trabajar, Yatay 816.

SE PRECISAN OFICIALES Y MEDIO, sastres, Rivadavia 2062.

SE NECESITA MEDIO OFICIAL zapatero adelantado; Corrientes 1690.

SE PRECISAN aprendizas modistas, Castro Barros 498.

SE PRECISAN moñeras PARA TRABAjar en mostacilla, Constitución 3836.

SE PRECISA OFICIAL SASTRE O MEdio oficial aprendiz adelant. Piedras 270.

Señoritas Y JOVENES QUE QUIERAN DEdicarse al teatro; Victoria 1311, 1o. dcha.

SE NECESITA MUCHACHO PARA SALON de lustrar, B. de Irigoyen 926.

SE PRECISA APRENDIZA planchadora; Tucumán 1481.

SE NECESITA una aprendiza adelantada de sombreros, Belgrano 1381.

SE NECESITA medio oficiala MODISTA competente, Andes 527.

SE PRECISA POMPIER SASTRE, Cangallo 800.

SE NECESITA MEDIO OFICIAL SASTRE, Lima 1515.

SE NECESITA aparadora maquinista con máquina, V. Gómez 2923. v21

SE PRECISAN 2 PEONES PRACTICOS para jardín, Alsina 559.

SE PRECISA OFICIAL MUEBLERO, calle Mendes de Andes 1469.

SE PRECISA aprendiz o medio oficial sastre; Sadi Carnot 614. v21

SE necesita 1|2 oficiala y aprendiza modistas, Pasco 1339, dep. 2

SE PRECISAN BUENAS OFICIALAS de sombreros; Rivadavia 2214. v21

SE PRECISA APRENDIZA PARA SAcos; Corrientes 3781. v21

SE PRECISAN vendedores de calzado al detalle; Cangallo 4347.

SE NECESITA oficiala y medio oficiala modista vestidos, Pino 4080, tranv. 96.

SE PRECISA aprendiza adelantada de vestidos, Moreno 1982, dep. 8.

SE NECESITAN BUENAS oficialas bateras, Cerrito 1008, d. 2, 1o., 9 en adelante.

SE NECESITAN BUENAS OFICIALAS modistas, Esmeralda 1048.

SE PRECISA costurera para coser fundas de automóvil, práctica en la máquina; por carta a P. B., Sinclair 3126. v20

SE NECESITA BUENA PREPARADORA de sombreros, Maison Carran, Florida 801. v20

SE PRECISAN OFICIALAS y medio oficialas modistas, Casa Laborde, Mme. Lea, Libertad 1240. v20

SE PRECISAN MUCHACHAS prácticas para empaque en fábrica de calzado; calle Paraguay 1468. v20

SE NECESITAN OFICIALAS PREPARAdoras modistas sombreros de señora, Bmé. Mitre 777, altos. v21

Señorita PARA TRABAJAR EN SASTRERía, ropa de hombre, preciso, Bmé. Mitre 1247, altos.

SE PRECISAN OFICIALAS MODISTAS buenas bateras trabajo todo el año; Ayacucho 1858, entre Quintana y Guido.

OFICIOS DIVERSOS PEDIDOS

SE NECESITA LUSTRADOR DE MUEbles muy práctico, Rojas 1658.

SE PRECISA UN OFICIAL ESTUCHERO, Tucumán 639. v20

SE PRECISA OFICIAL PLATERO, B. de Irigoyen 330. v20

SE NECESITA PERSONA COMPETENTE para ocuparse de la venta de trapos. Ofertas por carta a casilla 934. v22

Señorita SE NECESITA, PARA ESCRItorio, sin pretensiones, tratar de 7 1|2 adelante, B. Mitre 1775, Badía.

SE NECESITAN HOMBRES paar la venta callejera de chocolatines, Isabel la Católica 1374, se prefieren con cédula ident.

SE NECESITA UN HERRERO PRACTIco para hacer cochecitos para niños, por contrata, Gaona 352. v21

Señoras y señoritas QUE QUIERAN SER manicuras y masajistas en pocos días concurran al Instituto Dr. Guemes, Tacuarí 16.

Señorita QUE ESCRIBA rápido a máquina y práctica en correspondencia y traducciones de inglés, alemán y castellano, se necesita, Belgrano 499.

SE NECESITAN buenas oficialas competentes para modista en vestidos; presentarse de 8 a 10, Maison Berthe, Corrientes 830, dep. 5. v20

SE NECESITA persona entendida en trabajos de agricultura, recomendada, preferentemente italiano o vasco, debe ser hombre serio; tratar Av. de Mayo 1298, Hotel. v21

TALABARTERO MEDIO OFICIAL DE coches se necesita, Pcias. Unidas 2886.

TONELERO CARRILERO, se precisa; Guanacache 6749.

TORNEROS EN BRONCE MEDIO OFIciales, se necesitan, Lavalle 200.

TALLISTA SE NECESITA, MALABIA 664.

TABLEADORAS CON MUESTRA, SE precisan, Sarmiento 516. v22

TORNERO medio oficial en hierro se precisa, Santa Adelaida 1100.

TRAFILADOR PRACTICO SE NECESITA, por carta Valle, Talcahuano 428. v21

TORNERO REPUJADOR QUE SEA PRACtico en tornear bronce, se necesita, Jorge Newbery 3835. v20

TORNEROS REPUJADORES EN CHApas, necesítanse, Doblas 447, jornales hasta 6.50 diarios. v26

TIPOGRAFO COMPETENTE EN TRABAjos comerciales, preciso, Terry 285, altura Provincias Unidas 1250.

TALABARTERO, CARRO MEDIO oficial, se precisa, Mitre 376, San Martín F. C. C. A.

UNA OFICIALA MUY BUENA, SE precisa, tratar Paraná 1145, dep. 4.

VAINILLADORA A MAQUINA 2 agujas, muy práctica, preciso; San Carlos 3526.

VISTERAS con muestra, se necesitan, Sarmiento 516. v20

VENDEDOR SE NECESITA, casilla correo 1525, se prefiere ex empleado de ferretería.

ZAPATEROS de señora, TRABAJO SEguido se precisan, Rivadavia 7423.

ZAPATEROS de señora y niña, se precisan, Tacuarí 172.

ZAPATERO de niña, cosido, se necesita; San Juan 2982.

ZAPATEROS PARA BLANCO, PRECIso; Quito 4200.

ZAPATEROS ARMADORES, para niña y señora, preciso; Quito 4200.

ZAPATERO MEDIO OFICIAL NECESITO, San José 1846.

ZAPATERO OFICIAL VARONCITO FINO con muestras preciso, Directorio 147. v21

ZAPATEROS, APARADOR Y armador de calzados, necesito; Sáenz Peña 1717.

ZAPATERO PARA armar enfranques se necesita, fáb. calzado, 24 Noviembre 63.

ZAPATERO de composturas y medida, urgente, se precisa Soler 4081.

Zapateros de hombre, bosido y escarpín criatura, se necesita; Cochabamba 1334.

ZAPATERO PARA ARMAR Y PONER suela de niño cosido, Directorio 585.

ZAPATEROS, SE PRECISAN ARMAR Y clavar, San Juan 2657. v21

ZAPATERO DE FONDO, PRECISO BUEN oficial, San Juan 2318.

ZAPATERO BUEN DESFORMADOR para señora, necesito, Saettone, Sarmiento 900.

ZAPATEROS SE PRECISAN de clavado y cosido hombre, Constitución 3099. v21

ZAPATERO se necesita compostutero y medida, por mes, San Juan 1661.

ZAPATEROS para rueda, de clavado, Serrano 1711. v20

ZAPATEROS PARA varón, clavado, se precisan, Venezuela 3173. v20

ZAPATEROS armadores y desformadores de hombre, preciso, Pozos 537. v20

ZAPATEROS OFICIALES PRECISO DE hombre, varón y señora clavado, Serrano 425. v20

ZAPATERO OFICIAL DE COSIDO A mano, se necesita, Avellaneda 2353, Olivos, F. C. C. A. v20

ZAPATEROS PARA RUEDA NECESItanse 20 oficiales, todas clases, Alvarez 1535.

ZAPATEROS DE HOMBRE Y VARON, cosido, con muestra, se precisan, Garay 3625.

ZAPATEROS ARMADOR DE COSIDO Y oficiales de señora, clavado, se precisan adentro, Treinta y Tres 1023.

ZAPATERO OFICIAL se precisa de nuevo y composturas, competente, con herramientas, Santa Adelaida 663.

ZAPATEROS ESCARPINISTAS BUENOS, con muestra, se paga $ 7, con ruleta 10 $. Mármol 1144.

ZAPATERO MEDIO OFICIAL y aprendiz adelantado de señora y niña preciso, Colombres 1236.

OFICIOS DIVERSOS OFRECIDOS

APRENDIZA MODISTA ADELANTADA, se ofrece, Pichincha 376.

AUXILIAR DE ESCRITORIO, SIN PREtensiones, por horas, días o estable, se ofrece, J. Nicklon, Chile 1374.

Albañil COMPETENTE, con certificados, conoce planos y contabilidad, se ofrece sin pretensiones, Cabrera 3106. v21

AUXILIAR PARA ESCRITORIO, práctico en trabajos generales, posee contabilidad, correspondencia, etc., referencias comerciales, carta a Bernardo, Tacuarí 645.

BUENA medio oficiala modista ofrécese; Thames 788, Dto. 3o. v22

CARPINTERO OFRECESE, A JORNAL, ciudad o campo, C. Pellegrini 708.

CARPINTERO OFICIAL SE OFRECE, todo trabajo, Chacabuco 1006.

CARPINTERO oficial competente, se ofrece; Moreno 2085. v21

CARPINTERO oficial ofrécese todo trabajo, sin pretensiones, Carlos Calvo 1702.

CORTADOR sastre se ofrece, con mucha práctica y referencias, Larrea 637. v20

CORTADOR SASTRE DE MEDIDA SE ofrece, Suipacha 347. v22

CAMISERA Y CALZONCILLERA OFRECEse, casa de familia, con otros quehaceres, Belgrano 2470. v21

CARPINTERO, SE OFRECE, para estancia, práctico un poco de herrero, dirigirse Congreso 3187, Belgrano. J. Blanco.

CARPINTERO COMPETENTE PARA EStancia o establecimiento, se ofrece. J. Goldar, Rocamora 4549.

CORTADOR SASTRE CON TODA práctica se ofrece para Capital o capital de provincia, Santiago del Estero 965, de 12 a 2 p. m., por carta J. Mordá. v21

DEPENDIENTE almacén práctico para c. o campo se ofrece, Boedo 1899. v21

DEPENDIENTE de ZAPATERIA se ofrece, 12 años en el ramo, Larrea 51. v22

DEPENDIENTE ALMACEN PRACTICO, recomend. sin pretensiones, Uriarte 1512.

DEPENDIENTE ALMACEN PRAC. Y REcomend. se ofrece, M. F., Riglos 544. v20

DEPENDIENTE ALMACEN, ITALIANO, se ofrece, ciudad o campaña, F. S., Alsina 2558. v21

DEPENDIENTE PRACTICO almacén, ofrécese, 20 años edad, competente, 40 a 45 $, recomendado, por carta solamente A. B., Perú 731. v21

EMPLEADO práctico en tienda, mercería y confecciones, con buenos certificados, se ofrece, Flores 3110. v20

ENFERMERA PARA SANATORIO O casa particular, con certificados se ofrece, Gazcón 740. v20

ELECTRICISTA MECANICO, MUY COMpetente, manejo motores Diessel, se ofrece, carta Paniza, Posadas 1565. v21

ENFERMERA CON BUENAS REFERENcias para consultorio médico o cuidar enfermos particulares, se ofrece, Guandacol 4060, depto 2. v20

EMPLEADO ESCRITORIO, conoce teneduría de libros, cajero, cobrador, referencias, garantías a satisfacción, se ofrece J. Sánchez, Rivadavia 2703. v20

EMPLEADO práctico en teneduría, amplios informes, se ofrece, Cochabamba 3535. v20

FLORISTA SE OFRECE, SANTA FE 2128. Por carta únicamente, H. Vidal. v20

FOGUISTA MAQUINISTA ajustador sin pretens. se ofrece, Luzuriaga 180. v20

FOGUISTA OFREC. c. certif. y a prueba Estados Unidos 2620. v22

FOTOGRAFO competente se ofrece, buenos informes, Independencia 3801. v24

Fotógrafo operador de film ofrécese, práctico. Carta A. Atienza, Victoria 1764. v21

FOTOGRAFO medio oficial adelantado, ofrécese, ciudad o campaña; Ecuador 644. v20

FAMILIA INCLUSO DOS HOMBRES, SE ofrece para estancia, entiende de quintas, tratar Sitio de Buenos Aires 3345, Lanús, F. C. S., Rafael Antón. v21

HERRERO DE OBRAS BUEN OFICIAL, banco, fragua, sabe dibujar, Pampa 2921. v23

HERRERO OFICIAL OBRAS COMPEtente banco, fragua, carta Herrero, Amenábar 2164. v23

HOMBRE inteligente Y MUY PREPArado, se ofrece para estudio de abogado o casa comercial, bien recomendado; por carta a E. M.; Chacabuco 78. v24

OFICIOS DIVERSOS OFRECIDOS

HOMBRE PIAMONTES, competente embotellar y acondicionador de botellas, o cualquier trabajo, se ofrece con buen certificado, S. N., Beruti 3053.

HOMBRE FORMAL OFRECESE PARA empleado de farmacia, droguería o auxiliar de escritorio, posee buenos informes, por carta a E. E., Venezuela 1028.

HOMBRE DE 34 años, honrado, formal, trabajó 7 en una casa, se ofrece sereno, ordenanza o análogo, J. Sabater, México 1564. v21

HOMBRE DECENTE y con título se ofrece para cualquier trabajo de responsabilidad o atender negocio, con garantías; carta p. restante, R. A. X., C. Central.

JARDINERO ALEMAN SE OFRECE, Olazábal 3171. v22

JOVEN ofrécese, para escritorio o negocio, recomendado, E. Unidos 2889.

JOVEN JAPONES PEON JARDINERO, quintero ofrécese Talcahuano 892. v21

JOVEN 19 años, ofrécese, comercio o escritorio, sabe máq., Sarmiento 2129. v20

JOVEN DE 17 años OFRECESE, ESCRItorio o cualquier tarea, Loria 2041. v20

JOVEN SE OFRECE PARA ESCRITORIO, sabe escribir a máquina. Dirigirse a A. R. L., San Luis 3873. v20

JOVEN SE OFRECE PARA TRABAJAR en cinta cinematográfica, aficionado; dirigirse por carta, S. Juan 4165, L. S. v20

JOVEN PRACTICO EN contabilidad, conoce máquina escribir, ofrécese, ciudad o campo, Bartolomé, Sarmiento 1386. v20

JOVEN educado, buena letra, ortografía, máq., se ofrece, sin pretensiones, Lavalle 1582. v22

JOVEN DE 17 años SE OFRECE CON DIploma, para escribir a máquina, Giribone 565. v20

JOVEN 19 años SE OFRECE PARA ESCritorio o ayudante tenedor de libros, Centenera 138, Caballito. v22

JOVEN DE 19 años, BUENA PRESENCIA se ofrece para cualquier trabajo prefiere escrit. o casa comercio, French 2383. v21

JOVEN NORTEAMERICANO, SABE DE fabricación de helados y caramelos, se ofrece. Ocurrir este diario B. A. C. v22

JOVEN SE OFRECE PARA CADETE DE tienda o escritorio, de 17 años, presentado por sus padres, Chacabuco 19, piso 1o.

JOVEN ESPAÑOL SE OFRECE, PARA cualquier trabajo, de 17 años, sabe escribir y leer, Salta 1671.

JAPONES ofrécese peón de estancia o jardín, recomendado, 35 $, Patricios 474. v22

JARDINERO QUINTERO JAPONES ofrécese con buenas recomendaciones, Patricios 474, S. K. v22

JOVEN desea emplearse de peón en escritorio, tiene buena letra, Rivadavia 2319, V. R.

JARDINERO, HORTELANO, DE 40 años, competente en toda clase de trabajos de alfalfares, bien recomendado, se ofrece, Directorio 3960.

JARDINERO ANCIANO, ESPAÑOL, SOLO se ofrece cuidar casa y atender jardín y otros trabajos, carta o personalmente Antonio de la Grana, Paso 390.

JOVEN ESPAÑOL de 19 años, sabiendo escribir a máquina, buena letra, se ofrece para escritorio, sin ninguna pretensión, dirigirse a J. A., Suipacha 212, 2o. piso.

JARDINERO DE PROFESION muy competente en criadero de árboles, flores, parques y quinta, con buenos certificados, se ofrece, F. Koehler, Paseo Julio 420. v22

JOVEN, con buena letra, se ofrece, para campo, sabe manejar automóvil, tratar por carta o personalmente a C. S., Treinta y Tres 1008. v21

JOVENCITO 14 años bien recomendado, conociendo máquina de escribir, inglés y castellano, se ofrece en comercio u oficina, Perry, Chacabuco 1325. v21

JOVEN ESPAÑOL VIZCAINO, PARA EStancia, despensero, escribiente o cualquier trabajo, con certificados y referencias personales, se ofrece, dirigirse a Alejandro Núñez, Chile 1673. v20

JOVEN DE 23 años, INGLES, OFRECESE para vendedor en casas comerciales, cobrador, intérprete en hotel, estudios de abogados, consultorio u hospitales. Poseyendo además el francés, alemán, italiano y español, sin pretensiones, escribir a J. Levy, Pozos 270. v20

MUCHACHO SE OFRECE, MOZO DE almacén, práctico, Guayra 2331. v21

MUCHACHO DE 16 años PRACTICO EN almacén se ofrece, Venezuela 4167. v21

MODISTA SE OFRECE para casa de familia, diario 3.50 $, Garay 1380. v21

MECANICO MAQUINISTA SE OFRECE por carta, Rivadavia 6131.

MUCHACHO DE 13 años SE OFRECE para tienda o almacén, Chile 864.

MODISTA se ofrece, práctica en su trabajo, para taller, Colón 243, Avellaneda. v22

Muchacho de 15 años ofrécese para casa de comercio; Acha 2764, Urquiza. v20

MUCHACHO 18 años ofrécese para limp., mand. de neg. o escrt. Almagro 1616. v20

MUCHACHO SE OFRECE PRACTICO almacén o tienda, Rivadavia 3072. v20

MINERVISTA Y encuadernador medio oficiales, se ofrecen, sin pretensiones; ocurrir Estados Unidos 1519. v20

MAQUINISTA ajustador mecánico, certificados de 1a., se ofrece, Maquinista, G. Hornos 1054. v20

MEDIO DEPENDIENTE almacén ofrécese, 18 años, sin pretensiones, B. Irigoyen 230, M. C.

MECANICO SUIZO, BUSCA TRABAJO como maquinista para motores Disel, gas, nafta y vapor y entiende algo de electricidad y tubos, para ciudad o campo, of. C. W., 25 de Mayo 356. v22

MAQUINISTA CON 12 años de práctica en máquinas inglesas ofrécese para la próxima cosecha, se encarga de reparaciones, con certificados y referencias a satisfacción, oferta por carta Alejandro Fernández, Ituzaingó F. C. O. v25

Niño DE 13 años SE OFRECE PARA ESCritorio o negocio, avenida Olivera 117 (Floresta).

OFICIAL peluquero ofrécese, competente, 3 o 4 días semana, Andes 1789, pza. 1.

OFICIAL PELUQUERO COMPETENTE, se ofrece, Corrientes 1365, pieza 4.

OFICIAL SASTRE pompier, sabe cortar, se ofrece, Garay 1331. v22

OFICIAL SASTRE O MEDIO adelantado se ofrece, Sarandí 133.

OJO! MUCHACHO QUE SABE AFEItar, para el campo, Bolívar 707.

OFREZCO ELECTRICIDAD Y PLOMEría, Reconquista 416. v22

OFICIAL PELUQUERO competente y formal se ofrece medio día, México 1564, J. Vernet.

OFICIAL PELUQUERO SE OFRECE, para el campo, por carta o personalmente a S. Olivera, P. Colón 1191. v21

OFICIAL MEDIO PELUQUERO COMPEtente, para campaña ofrécese, dirigirse Aurelio Mayor, Gral. Guido 1563.

OFICIAL PASTELERO facturero, caramelero con herramientas, ofrécese ciudad o camp., J. Mendizabal; Moreno 1485.

OFICIAL PELUQUERO SE OFRECE, sin pretensiones, dirigirse a A. I., Monroe 2517.

PINTORES 2 OFICIALES SE OFRECEN con herramientas, Bolívar 370.

PEON SE OFRECE PRACTICO para herrador de caballos, tratar Matheu 2085

PEON para estancia o jardín, recomendado, japonés joven, 35 $, Patricios 474.v21

PEON español SE OFRECE PARA EL campo, o ciudad, Garay 2361, v20

PEON se ofrece, para todo trabajo, entiende de albañil; Carlos Calvo 2790. v20

PLANCHADORA para casa particular o taller, se ofrece, E. Unidos 1231, departamento 14. v21

PANADERO Y FACTURERO PARA CIUdad o campaña se ofrece. Por carta a J. U., Moreno 1485. v20

PERSONA de reconocida competencia comercial, técnico en confecciones en general, se ofrece para casa importante; informes, Piedras 150, altos. v21

PLOMEROS SE ofrecen soldan a hidrogeno, se entiende de cañerías hierro, por carta o personalmente a A. T., Jenesse, Lima 1244. v21

PERSONA COMPETENTE y de confianza, se ofrece, como administrador, contador u otro puesto dirigente; por carta a C. F., Av. Forest 2851. v22

PERSONA SERIA, QUE HA VIAJADO toda la República en representación de importantes casas, que conoce perfectamente comercio de un buen número de provincias, aceptaría puesto en casa de importancia en esta capital. Ofrece las mejores referencias. Por carta a W. C. B.; Av. de Mayo 575. v21

QUINTERO JARDINERO AGRICULTOR viticultor, competente, se ofrece solo, con certificados, San Juan 2753. v21

QUINTERO que entiende de jardín, solo, muy competente en su oficio, se ofrece, D. B., Ramos Mejía, F. C. O. v21

QUINTERO Y jardinero, se ofrece, competente, recomendado, Tronador No. 4086, a J. González. v20

REPARTIDOR O PEON, maneja triciclo y bicicleta, recomendado, se ofrece, Ayacucho 15.

REPARTIDOR JOVEN, práctico en LA ciudad y manejo, se ofrece; por escrito M. E.; Av. Tres Cruces 3846, V. Devoto.

SE OFRECE APRENDIZA adelantada modista, Edos. Unidos 1536, dep. 1o.

SE OFRECE oficial albañil, sueldo 35 a 40 $, Caseros 3731.

SE OFRECE MEDIO oficial FACTURERO o peón; Alsina 1818. v22

Señora PARA MEDIO DIA DE TRABAjo a la mañana, se ofrece, Alsina 1572.

SE OFRECE niño 14 años, escritorio o farmacia, Venezuela 558, altos, Rosa G.

SE OFRECE peón caballerizo, CARRERO o quintero, San José 953.

SE OFRECE PEON PARA FARMACIA, buenos certificados, Cangallo 1270. v20

SE OFRECE OFICIAL CARPINTERO con banco y herramienta, G. Vieja 3828. v21

SE OFRECE JOVEN de 23 años para todo trabajo, sabe leer y escribir, venido de las provincias, México 1166, pieza 22.

OFICIOS DIVERSOS OFRECIDOS

SE OFRECE joven para neg. o esc., de 16 años, esc. a máq., México 1524. v20

SE RETOCAN negativos a perfección, Herrera 1265. v20

Señor de 55 años DE ABSOLUTA CONfianza, busca empleo; Méndez, Calle Flores 4044. v21

SE OFRECE JOVEN PARA CIUDAD O campaña, cualquier trabajo; Merlo 2301, Flores.

SE OFRECE UN MUCHACHO DE 14 años para escritorio o negocio, sabe leer y escribir y todas las calles, Chile 1562.

SE OFRECE JOVEN para escritorios, contabilidad y dactilografía, certificados a satisfacción, Tucumán 1671. v21

SE OFRECE HOMBRE JOVEN, PARA manejar cualquier clase de vehículo o auto, peón o sereno, Deán Funes 1839. v21

SEÑORITA se ofrece para empleo de escritorio o estudio de abogado, buena letra; por carta; Maure 3278. v21

Señorita SE OFRECE VENDEDORA para casa de modas o de comercio, Rivadavia 2539.

Señorita JOVEN, seria, se ofrece, tiene buena letra, práctica en máquina Rémington, dirigirse por carta a V. R., Fray Cayetano 203, Flores.

SE OFRECE CHICO DE 15 A 16 años, práctico en almacén, ferretería, etc., etc. Por carta a su padre, Francisco González, Billinghurst 1190. v21

SE OFRECE cajero, trabajo escritorio, o cobrador, sin pretensiones, joven serio, práctico, certificados y fianza efectiva, R. R.; Cangallo 1230, dep. 5. v22

STA. JOVEN se ofrece a la tarde para escritorio, escribanía o comercio, buena letra, ortografía, sabe máq. Carta, Díaz Vélez 3763, dep. 1.

Señorita DESEA TRABAJAR COMO EMpaquetadora, pega-etiquetas, vendedora o cualquier otro trabajo análogo, Ayacucho 115. v20

Señora SOLA FORMAL, italiana, ofrécese atender restaurant, pensión, café, cualquier ramo entiende bien cocina, ciudad o campo, María B., Paraguay 3748. v20

SE OFRECE UN niño de 13 años, PREsentado por sus padres, para empleadito de escritorio o casa de comercio, como meritorio, por carta a Roque Pérez 3640. v20

SE OFRECE UN JOVEN DE 18 años, recién venido, español, para almacén o panadería, por carta o personalm., J. G., calle General Pintos y vía del bajo, San Fernando, F. C. C. A. v21

TIPOGRAFO MINERVISTA MEDIO OFIcial, se ofrece, Uriarte 1656. v21

TORNERO MECANICO DE AUTOMOVIles, y máquinas en general, muy competente, se ofrece, Bompland 2431.

TAMBERO COMPETENTE TOMA TAMbo constituído o a constituirse, por un tanto o a mensualidad, dirigirse a Z. S., Gómez, F. C. S. v24

VASCOESPAÑOL formal trabajador, con algún capital, entendido en negocio y la madre buena cocinera, vasca, desean trabajar en negocio, en campo, cuidar y atender casa, estancia u otros; por carta a J. C., correo central. v21

SERVICIO DOMESTICO PEDIDO

A señora SE DA PIECITA Y COMIDA A cambio de algún quehacer Humberto I 2756, depto. 13. v20

A MATRIMONIO SIN CHICOS SE DA pieza en cambio de poco quehacer de la señora, Gorriti 6002. v20

BUENA SIRVIENTA PARA TODO servicio preciso, buen sueldo, Alberti 847.

COCINERA Y OTROS QUEHACERES necesito, Corrientes 881, de 8 a 10 a. m.

COCINERA SE PRECISA CON CAMA, sueldo 40 $, Salguero 574.

COCINERA para estancia, a 40 minutos, sueldo 40 $, tratar Sgo. del Estero 868.

COCINERA SE NECESITA, CARABOBO 569, Flores.

CHICA, SE PRECISA, PARA MATRIMOnio, Costa Rica 4600.

CHICA PARA TODO SERVICIO DE MAtrimonio solo, precisa; Callao 629.

CHICA O MUCHACHA NECESITA MAtrimonio, poco quehacer, Medrano 537.

COCINERA CON CAMA SE PRECISA, Sarmiento 2039.

COCINERA SE NECESITA con cama y recomendaciones, Maipú 1228.

CHICO DE 15 años, para mandados, y limpieza, Rivera 261.

COCINERA Y OTROS QUEHACERES, SE necesita, sueldo 40 $, Moreno 3443.

COCINERA con cama, recomend. tratar 10 adelante, se necesita en Sta. Fe 3966.

COCINERA PARA CORTA familia, NEcesito, Humberto 1o. 2823.

COCINERA buena, recomendada se necesita, sueldo 60 $, Suipacha 1122.

COCINERA SE PRECISA, SIN CAMA, sueldo 30 $, Bmé. Mitre 1419, dep. 2.

COCINERA SE PRECISA PARA CORTA familia, Callao 1329.

COCINERO SE PRECISA PARA PANAdería, sueldo 30 $, Azcuénaga 1173.

COCINERA SE NECESITA, CARACAS 341, Flores.

COCINERA CON UN CHICO de 10 meses, con menos sueldo, Alvarez 2424. v22

COCINERA con cama, y mucama bien recomend. necesito; Cangallo 3937. v20

COCINERA FORMAL prefiérese italiana, muy bnos. informes, 50 $ Bulnes 1929. v20

CHICA 11 años NECESITO, SUELDO 10 pesos, Bdo. de Irigoyen 1245. v20

COCINERA ITALIANA SE NECESITA, con buenas refer., Caseros 3365|67. v20

COCINERA PRACTICA SE PRECISA, para Villa Devoto, 40 $, tratar en Güemes 3729. v21

COCINERA Y OTROS QUEHACERES, SE precisa, sueldo 40 a 50 $, con cama; Reconquista 632.

CASEROS SE NECESITAN, presentarse con muy buenas recomendaciones, Rincón 422, de 11 a 1 p. m.

CHICA DE 10 a 12 años, PARA pequeños quehaceres de personas mayores, se viste y enseña y pequeño sueldo; Fco. Lacroze 2886. v21

DOS HERMANAS JOVENES PARA TODO servicio preciso, Maipú 874, 9 a 10 a. m.

JAPONES NECESITO PARA PORTERO Y mucamo, Corrientes 881, de 8 a 10 a. m.

LAVANDERA POR DIA SE NECESITA, Valentín Gómez 3638, casa de familia.

LAVANDERA BUENA para taller, preciso, Piedras 1149.

LAVANDERA PRECISO; RIVADAVIA 2459.

LAVANDERA PARA TALLER de planchado se precisa, Lima 279.

MUCHACHA SE NECESITA QUE SEPA de cocina, Echeverría 3368.

MUCHACHA PARA niñera SE NECESIta, Arcos 2245.

MUCHACHA DE 14 A 15 años PARA matrimonio solo, Triunvirato 4686. v21

MUCHACHA SE NECESITA PARA EL servicio de corta familia, Freyre 1776.

MUCHACHO CHICO PARA MANDADOS se necesita, Rivadavia 5267.

MUJER FORMAL PARA TODO SE NEcesita, Yerbal 854, Caballito.

MUCHACHA DE 14 A 16 años SE PREcisa, Venezuela 1835, depto. 1o.

MUCAMA SE NECESITA, MENDOZA 3015.

MUCAMA PRECISA, SARMIENTO 3853.

MUCAMA DE COMEDOR QUE SEPA SU obligación se precisa, Caracas 25.

MATRIMONIO SIN HIJOS, POCAS PREtensiones se necesita, Boyacá 217.

MUCHACHA DE 15 A 17 años SE NECEsita, Carlos Calvo 2435.

MUCHACHA de 12 a 14 años, se necesita, San Juan 1064.

MUCHACHA para todo trabajo, necesito; Victoria 1357.

MUJER para servicio doméstico, se necesita, Humahuaca 3759.

MUCHACHA PARA TODO TRABAJO SE precisa, Uspallata 859.

MUCHACHA PARA CORTA FAMILIA se precisa, Castro Barros 33.

MUCHACHO PARA TODO TRABAJO SE necesita, con garantía, C. Pellegrini 436.

MUCAMA RECOMENDADA, SE NECESIta; Bdo. de Irigoyen 1041, de 9 a 12.

MUCHACHA DE 18 a 20 años, se precisa; Garay 1864.

MUCHACHA DE 14 A 16 años preciso, corta familia, D. Funes 583, dpto. 3o. p. 1

MUCHACHA DECENTE 14 A 16 años, precísase, Venezuela 3961.

MUCHACHA DE 13 A 14 años SE NEcesita, Belgrano 3569.

MUCHACHA se precisa, para cuidar un niño, Moreno 1942. v21

MUCAMA GENERAL, CON CAMA y recomendaciones, se precisa, México 2870.

MUCHACHA para sirvienta, que sepa de cocina, se precisa, Rivadavia 2475.

MUCHACHA PARA SERVICIO DE corta flia., de 15 a 18 años, Acevedo 1040.

MUCHACHA DE 10 A 15 años PRECISO, Nicaragua 4715, dep. D.

MUCAMA MUCHACHA SE PRECISA, Sarandí 140, 5o. piso, dep. 7. v21

MUCHACHA de 13 a 15 años, para matrimonio preciso; Venezuela 3900. v21

MUCHACHO recomendado preciso, limpieza y mandados, Venezuela 725.

MUCHACHO PARA mandados se precisa, Tucumán 1518, sueldo 15 $ secos.

MUCHACHA con recomendación necesito, sueldo 35 $, Carlos Pellegrini 595.

MUCHACHA para pequeños quehaceres de familia, necesito, Montevideo 874.

MUCAMA SE PRECISA, MONROE 5640.

MUCHACHA O señora NECESITO, poco trabajo, b. trato, Sarmiento 971, d. 5.v21

MUCHACHA de 15 años, para corta familia, se necesita; Córdoba 2224.

MUCHACHA de 12 a 14 años, se precisa; Defensa 1123, dep. 6.

MUCHACHA señora SOLA, SE NECESIta, Salta 465, de 12 adelante.

MUCHACHA DE 11 A 13 años PRECIso, buen sueldo, Alvarez [illegible]

SERVICIO DOMESTICO PEDIDO

MUCAMA SE PRECISA, PROVINCIAS Unidas 1636. v21

MUCHACHA NECESITA MATRIMONIO, poco trabajo, Planes 1343 y Espinosa.

MUCAMA PARA CORTA FAMILIA, SE precisa, Callao 1329.

MUCHACHO PRECISO, C. PELLEGRINI 282.

MUCHACHA para corta familia se necesita, 20 $; Anchorena 373.

MUCAMA joven, con buenos informes, se necesita, sueldo 40 $; Moreno 957.

Muchacha de 14 años, robusta, necesito, corta familia; Avellaneda 3737

MUCHACHA de 14 a 15 años, se necesita para cuidar niño; Santa Fe 3302. v21

MUCHACHO SE PRECISA PARA SERVIcio matrimonio, 20 $, Moldes 1941. v22

MUCHACHA SE NECESITA, SUELDO 15 $. Convención 2892.

MUCHACHA PARA CORTA FAMILIA, se necesita, Laprida 441, 2o. piso. v21

MUCAMO JOVEN para todo servicio, honrado y limpio preciso, Florida 830.

MUCHACHA para corta familia necesito, buen trato, Sud América 837, Flores.

MUCHACHA se precisa, de 14 a 15 años, para quehaceres; Alsina 2731. v21

MUCHACHA de 15 a 17 años, se precisa; Bustamante 47.

MUCHACHA, se necesita, con cama, sueldo 15 $, Uriarte 1368, Maldonado.

MUCHACHA SE NECESITA, PARA TOdo servicio, Azul 72.

MUCHACHA DE 15 A 17 años se necesita con retiro, Tucumán 3502. v21

MUCHACHA necesito, sueldo 20 $, con cama; Tucumán 840. v20

MUCHACHA DE 15 A 16 años, PRECIsa corta familia; Bulnes 1136. v20

MUCHACHA joven, se necesita, para corta familia, Brasil 3168. v20

MUCHACHA QUE SEPA COCINAR, TOdo servicio 2 personas, Junín 1193. v20

MUCHACHA de 12 a 14 años, SE NECEsita, Agüero 1240. v20

MUCHACHA SIN CAMA, NECESITO para matrimonio, Cangallo 1541. v20

MUCHACHA PARA AYUDAR EN LOS quehaceres, se precisa, Thames 3318.v20

MUCHACHA 14 a 16 años necesítase para matrimonio, Sáenz Peña 786. v20

MUCHACHA 15 años para matrimonio solo precísase, Díaz Vélez 3815. v20

MUCAMA GENERAL SE PRECISA, calle Agüero 1471.

MUCHACHA JOVEN PARA AYUDAR los quehaceres de casa de corta familia se precisa, Sarmiento 971, dep. 7. v20

MUCHACHA DE 13 A 15 años TODO trabajo necesito, Federico Lacroze 3025.

MUCHACHA PARA SERVICIO DE 3 personas precísase, Azcuénaga 24, departamento núm. 1.

MUCHACHA española, de 14 a 15 años, precísase para matrimonio, Independencia 616.

MUCHACHA seria, para corta familia, hay sirvienta, 15 a 20 $, 35 de Mayo 749, dep. 17, 6o. piso.

MUCHACHA se necesita, de 13 a 16 años, hay 3 sirvientes, tratar de 10 a 12, Viamonte 1685.

MUCHACHA DE 13 a 14 años, SE NEcesita, para matrimonio; Díaz Vélez 3942, depto. 3.

MUCHACHA DE 15 A 20 años SE PRECIsa, española o argentina, para matrimonio; Rivadavia 3483, 1er. piso. No. 2.

MUCHACHO 17 A 18 años SE NECESITA, que entienda de cocina y limpieza, Defensa 802, de 9 a 10.

MUCHACHA SIRVIENTA, PRECISASE, para ayudar quehaceres, corta familia, B. de Irigoyen 1108.

MUCHACHA RECOMENDADA para todo servicio de corta familia, sueldo 25 $, se necesita, Gazcón 547.

MUCHACHO RECOMENDADO, de 14 a 15 años se necesita, Viamonte 176, departamento 6. v21

MUCHACHA DE 15 a 18 años, SE NECEsita, para limpieza: Presentarse Juncal 1398.

MUCHACHA joven, de 14 a 16 años, se precisa para corta familia, Sáenz Peña 105, 4o. piso.

MUCHACHA PRECISO, PARA ayudar en quehaceres; se le enseña oficio, con retiro, Belgrano 1517, dep. 6.

MUCHACHA SE NECESITA, RECOMENdada, sueldo 25 $, Carlos Calvo 2610, piso 1o.

MUCHACHA JOVEN SE NECESITA para pequeños quehaceres, presentarse con sus padres, Rivera 615. v21

MUCHACHA SE NECESITA PARA ayudar a los quehaceres de corta familia, sueldo 20 $, Maza 506.

MUCHACHA SIRVIENTA SE PRECISA, sueldo 20 $, que sepa algo de cocina, tratar Gazcón 754, esq. Corrientes.

MUCHACHA DE 16 A 20 años SE PRECIsa para ayudar quehaceres corta familia, buen sueldo, Independencia 3410, dp. 1o.

MUCHACHA PARA TODO SERVICIO necesita matrimonio, Lima 1130, sin pretensiones mayores.

MUCHACHA PARA MATRIMONIO solo, se necesita sin cama, sueldo 20 $; Deán Funes 441.

MUCHACHA de 18 a 20 años para todo trabajo, precisa matrimonio solo, sueldo 20 $, Corrientes 2660, dpto. A.

MUCHACHA DE 16 años, sueldo 15 $, cuidar niños y pequeños quehaceres, se necesita, Defensa 119, dep. 8.

MUCHACHA de 16 a 18 años, para matrimonio solo se necesita con cama y recomendaciones; Maipú 695.

MUCHACHA DE 14 a 17 años, para mucama o niñera, 15 a 20 $, necesítase; Güemes 4229, después de las 9.

MUCAMA GENERAL CON BUENAS REcomendaciones, para corta familia, preciso, B. Mitre 1608. v21

MUCHACHA DE 12 A 14 años SE PREcisa para cuidar nene y pequeños quehaceres, Venezuela 2346.

MUCHACHA PARA EL SERVICIO DE 3 personas, con cama, se necesita, Córdoba 3285, tratar de 12 a 6 p. m.

MUCHACHA JOVEN, PRECISO PARA lavar y limpieza de 7 de mañana a las 4, Moreno 1160.

MUJER para todo trabajo, con hija de 12 años, recomendada, necesítase, Sgo. del Estero 1586.

MUCHACHA PARA pequeños QUEHAceres, sin cama, buen trato, se precisa, Sgo. del Estero 1258.

MUCAMA con buenas recomendaciones se precisa para corta familia alemana, calle 3 de Febrero 1560, Belgrano.

MUCHACHA SE PRECISA para ayudar quehaceres en casa de familia, Garay 840, 2o. piso.

MUJER QUE ENTIENDA COCINA sencilla poco trabajo preciso, Guemes 3729. v20

MUCHACHA PARA TODO SERVICIO necesito, B. Irigoyen y Brasil, tda. y dep. 2. v21

MUCAMA GENERAL, RECOMEND., que sepa servir bien la mesa, zurcir y planchar, precisa corta fam., Larrea 1076. v20

MUCAMAS 2 se necesitan, fuertes, que sepan coser, Avda. Lincoln 4325, V. Devoto, tranvía 86 a la puerta. v20

MUCHACHA 13 A 14 años PARA matrimonio con 2 nenas, casa chica, trato como de la familia, sueldo 12 a 15 $, Chiclana 3829. v20

MATRIMONIO francés, desea sirvienta, que sepa cocinar, sueldo 40 $. Se exigen referencias; presentarse después de las 10, Libertad 192, 2o. piso, dcha.

MUCAMA DE COMEDOR, para corta familia, con buenos informes y sabiendo bien su obligación, se necesita, tratar de 9 a 11, Callao 86, piso 4o. izq.

MUCHACHA PARA TODO TRABAJO Y que sepa sus obligaciones, se necesita, inútil presentarse sin buenos informes, Bogotá 2742 (Flores).

MUCHACHA SERIA, BIEN RECOMENdada, para niñera y ayudar bien trabajos de adentro, se necesita a una hora de la estación Retiro, sueldo $ 25, tratar Córdoba 1883.

MUCHACHA FORMAL O MUJER JOVEN para ayudar en los quehaceres de corta familia y algo de cocina se necesita con cama, sueldo 20 a 25 $, Ramón L. Falcón 2719.

Niñera DE 14 años, SE NECESITA; México 2124.

NECESITASE chica ayudar quehaceres, por sueldo o vestirla, Independencia 3473.

NIÑERA de 12 a 13 años, SE PRECISA; Anchorena 682. v21

Niñera DE 15 años, NECESITO, SUELDO 20 $, Chile 838.

NECESITO sirvienta para matrimonio solo, se da cama, Olleros 3195.

NECESITASE joven de 12 a 13 años, cortos quehaceres, Carlos Calvo 3139.

NECESITO SIRVIENTA POCO trabajo, sepa cocina, a dos personas, con referencias; Azcuénaga 421.

PRECISO MUCHACHA DE 12 A 15 años, San Martín 875.

PRECISASE sirvienta, que sepa regularmente de cocina, Cangallo 2222; tratar de 9 a 12 m. v22

PARA HURLINGHAM se precisa una sirvienta que sepa cocinar, tratar con referencias, Perú 727, después de las 10 a. m.

SIRVIENTA PARA TODO SERVICIO necesítase, matrimonio solo, Gral. Paz 2820

SIRVIENTA SE PRECISA QUE entienda cocina, sueldo 30 $, Rivadavia 4950.

SE NECESITA SIRVIENTA PARA TODO trabajo, Portela 270.

SIRVIENTA PRECISO QUE PASE DE 15 años, Montes de Oca 1777. v21

SE BUSCA UNA SIRVIENTA JOVEN, familia alemana, Gallo 1281.

SIRVIENTA QUE ENTIENDA DE COCINA se precisa, Gavilán 536.

SE NECESITA MUCHACHA PARA MAtrimonio solo, San Eduardo 1987.

SE NECESITA MUCHACHA PARA AYUdar a señora sola, Sarmiento 1455.

SIRVIENTA SE NECESITA PARA el servicio de dos personas, tratar después de las 10 a. m., Honduras 4839.

SERVICIO DOMESTICO PEDIDO

SIRVIENTA QUE SEPA COCINAR SE necesita, Rivadavia 6731.

SIRVIENTA de 13 a 15 años, precísase, Chacabuco 930, dep. 30.

SIRVIENTA se precisa, para corta familia, Serrano 2243, tratar 9 a 4. v21

SIRVIENTA QUE SEPA COCINAR, SE precisa; Carabobo 569, Flores.

SIRVIENTA o muchacha se necesita; Sgo. del Estero 636, 1er. piso.

SIRVIENTA QUE ENTIENDA DE COCIna, buen sueldo, necesito; Larrea 643.

SIRVIENTA SE NECESITA; CATAMARca 429. v21

SIRVIENTA QUE SEPA DE COCINA PAra familia, preciso, Yatay 742.

SIRVIENTA PRECISO, TODO TRABAJO, corta familia, 20 $, Vidal 1745, Belgrano.

SE NECESITA SIRVIENTA QUE entienda de cocina, Neuquén 1656.

SIRVIENTA PRECISO, COCINA Y QUEhaceres, Colombres 989.

SIRVIENTA O MUCAMA, CON CAMA, NEcesito, Agrelo 4035.

SIRVIENTA QUE SEPA COCINAR, CON informes, se necesita, Charcas 4230. v21

SIRVIENTA SE NECESITA, TODO quehacer de corta familia, Cangallo 1681.

SIRVIENTA SE NECESITA, muchacha, para corta familia, 20 $; Seguí 2074.

SE PRECISA MUCHACHA SIN CAMA, sueldo 40 $, Cerrito 1214.

SIRVIENTA CON INFORMES SE NECEsita, Ombú 111.

SIRVIENTA NECESITA MATRIMONIO solo, Bulnes 44.

SIRVIENTA PARA FAMILIA SE NECEsita, Cerrito 783.

SIRVIENTA QUE SEPA ALGO de cocina, se necesita; Bmé. Mitre 955.

SIRVIENTA, con o sin cama, se precisa; Entre Ríos 522.

SIRVIENTA PARA TODO TRABAJO, SE necesita; México 3292.

SE NECESITA SIRVIENTA PARA TODO trabajo, Paso 729.

SIRVIENTA todo trabajo menos cocina, corta flia. recomendada Alsina 1136.v21

SIRVIENTA SE NECESITA, QUE ENtienda de cocina, Deán Funes 966.

SIRVIENTA PRACTICA, CON CAMA SE precisa, Carabobo 61.

SIRVIENTA joven, recomendada, que sepa cocina, se necesita, Córdoba 3240.

SIRVIENTA SE NECESITA, ESTADOS 3980, Chacarita.

SE PRECISA MUCHACHA PARA MATRImonio solo, Cerrito 373.

SIRVIENTA DE 18 A 20 años SE PRECIsa, sueldo 30 $, Rivadavia 7933.

SIRVIENTA PARA TODO quehacer con cama, preciso, Independencia 2508.

SIRVIENTA SE PRECISA, HUMBERTO 1776.

SIRVIENTA NECESITA CORTA familia, Banfield, C. Pellegrini 1183.

SIRVIENTA necesítase quehacer de casa familia; Reconquista 865.

SIRVIENTA joven para todo servicio, sueldo 30 pesos; Potosí 4277. v22

SIRVIENTA preciso para todo menos cocina, con cama; Ayacucho 626.

SE precisa sirvienta todo servicio, con retiro, Alsina 730, 1er. p. dpt. 6, 8 a 10.

Sirvienta se necesita, se prefiere argentina, tratar 9 en adelante, Victoria 1862.

SIRVIENTA PARA TODO trabajo, se necesita, Chile 1320, dpto. C.

SIRVIENTA SE NECESITA, SUELDO 35 pesos, Corrientes 1265. v21

SIRVIENTA SE PRECISA PARA familia, Venezuela 1473.

SE NECESITA MUCHACHA, Bustamante 361. v21

SE necesitan una sirvienta y una chica; Corrientes 882, 2o. piso. v21

SIRVIENTA entiende de cocina, necesítase con cama; Avellaneda 2131, Flores.

SIRVIENTA TODO TRABAJO, NECESItase, Guise 1956, altura Charcas 3360.

SIRVIENTA JOVEN SE NECESITA, sin pretensiones, Chile 1799.

SE NECESITA COCINERO O COCINEra; Bmé. Mitre 2416.

SIRVIENTA JOVEN ITALIANA, PARA la cocina, se necesita, Córdoba 1872.

SE NECESITA sirvienta sin cama para matrimonio solo; E. Ríos 389.

SE NECESITA SIRVIENTA, SUELDO 30 pesos; calle Piedras 1235.

SIRVIENTA se precisa para matrimonio solo, de 14 a 16 años, Maipú 825.

SIRVIENTA ASEADA Y TRABAJADORA se necesita, casa inglesa, Perú 142, 2o.

SIRVIENTA PARA CORTA FAMILIA NEcesito, con cama, C. Calvo 1919.

SIRVIENTA, POCO TRABAJO, SE PREcisa, 25 a 30 $, Rivadavia 1033.

SIRVIENTA QUE SEPA LAVAR Y planchar se necesita, Entre Ríos 1045.

SIRVIENTA PRECISASE PARA SERVIcio de corta familia, Bustamante 16.

SIRVIENTA sepa cocinar y demás quehaceres, con cama, necesito, Araoz 2453. v21

SIRVIENTA PARA TRES PERSONAS, se necesita, Paraguay 3672.

SIRVIENTA, BUENA PRESENCIA, necesito; Soler 3721.

SIRVIENTA PARA TODO TRABAJO, se necesita, Sarandí 1409.

SIRVIENTA QUE SEPA COCINA, 30 $, Rioja 1031, de 8 a 11. v21

SIRVIENTA NECESITO, QUE SEPA COcinar, pago bien, Río Bamba 221.

SIRVIENTA SE PRECISA CON CAMA, sueldo 35 $, Colombres 1036.

SE NECESITA SIRVIENTA TODO SERvicio para matrim. solo, Charcas 4968.

SIRVIENTA se necesita para familia de personas mayores, Corrientes 1219.

SIRVIENTA PRECISO, QUE SEPA cocinar, Mendoza 3938, Belgrano, tranvía 96.

SIRVIENTA PARA TODO TRABAJO, que sepa cocinar, necesítase, San Juan 795.

SIRVIENTA PARA TODO SERVICIO, que sepa cocinar, Bolívar 1639. v21

SE NECESITA SIRVIENTA para todo trabajo, Sarmiento 944. v21

SIRVIENTA SE PRECISA, CULLEN 5301 V. Urquiza, farmacia Cattaneo. v21

SIRVIENTA O MUCHACHA todo trabajo se necesita, San Juan 3456.

SIRVIENTA, se prefiere vasca, se necesita para matrimonio, V. Gómez 3430 v20

SIRVIENTA TODO TRABAJO SE PREcisa, buenos infor., San Juan 3501. v20

SIRVIENTA SE NECESITA, TRATAR DE 8 a 10 a. m., Dolores 85. v20

SIRVIENTA PARA TODO TRABAJO, SE necesita, sueldo 40 $, Ombú 683. v20

SIRVIENTA NECESITO, ZAMUDIO 1371, Flores. v21

SIRVIENTA QUE ENTIENDA DE COCIna, se precisa, Thames 2318. v20

SIRVIENTE de comedor para estancia se necesita, recomend. Avellaneda 2889. v20

SIRVIENTA SE NECESITA CASA POCA familia, Río de Janeiro 1628. v20

SIRVIENTA JOVEN, TODO servicio, con cama, preciso, Bompland 3256. v20

SE PRECISA mucamo general, japonés, corta flia., Corrientes 1894. piso 5o, v20

SE precisa cocinero con buenas recomendaciones; Tucumán 855, de 5 a 6. v20

SE NECESITA sirvienta todo trabajo, corta familia; Luis M. Campos 475. v20

SE necesita muchacha para matrimonio con una nenita; calle Rivera 517. v20

SE PRECISA MUCHACHA, SUELDO 20 pesos, Donato Alvarez 1468. v21

SIRVIENTA PARA TODO TRABAJO SE necesita, Helguera 342, sueldo 40 $. v20

SE NECESITA MUCAMA niñera, ALVArez 2468. v20

SIRVIENTA SE PRECISA PARA TODO servicio, E. Ríos 183. v21

SIRVIENTA JOVEN, SE PRECISA, Darragueira 2332. v21

SIRVIENTA necesítase, de 18 a 20 años, para todo trabajo, Corvalán 1848. v21

SE NECESITA CHICA PARA SERVICIO de matrim. solo, Humboldt 880. v20

SE PRECISA muchacha para trabajo de mat., sueldo 20 $, Avellaneda 3949. v20

SIRVIENTA que entienda cocina necesita matrimonio, Cangallo 3045, dep. 42. v20

SIRVIENTA se necesita, sueldo razonable, Larrea 484, dep. 8. v20

Señora CON HIJO NECESITA SIRVIENta, sin lavado, $ 20, Bustamante 1957, dep. F.

SIRVIENTA SE NECESITA PARA MAtrimonio, Av. Forest 2731, de 8 a 11 y de 5 a 7. v23

SIRVIENTA JOVEN, DE 17 A 18 años, se necesita, familia decente, Vidal 1858, Belgrano.

SIRVIENTA SE NECESITA QUE entienda de cocina, Arredondo 2485, de 9 a. m. en adelante.

SIRVIENTA PARA TODO TRABAJO, que sepa cocinar, corta familia, Manuela Pedraza 1822. v21

SIRVIENTA ASEADA TODO SERVICIO, algo cocina, sueldo 30 a 40 $ necesito, Pampa 1404.

SIRVIENTA PRECISO CORTO SERVIcio, para matrimonio solo, Don Cristóbal 868, cigarrería, Caballito.

SE NECESITA CHICA, 15 A 17 años, para todo servicio menos cocina, Maipú 631, dep. 37.

SE PRECISA SIRVIENTA JOVEN PARA familia y limpieza de cocina, sueldo 35 a 40 $, Montevideo 235.

SIRVIENTA JOVEN FORMAL PARA todo menos cocina, con cama, se necesita, Venezuela 2264.

SIRVIENTA JOVEN CON CAMA, SUELdo 30 $, buenas referencias, se necesita, Cochabamba 1265.

SIRVIENTA JOVEN, CON CAMA PARA matrimonio solo, preciso, Suipacha 243, 1er. piso.

SIRVIENTA para todo, para matrimonio, sueldo 30 $, informes Cangallo 3047, dep. 41, de 9 a 1.

SE NECESITA MUCHACHA para ayudar un poco en casa de corta familia, 15 $, Sud América 644, Flores.

SERVICIO DOMESTICO PEDIDO

SIRVIENTA JOVEN TODO trabajo, corta familia, Cerrito 1003, dep. 4. v21

SE NECESITA SIRVIENTA QUE ENtienda de cocina, de 7 a. m. a 5 p. m.; Entre Ríos 1114.

SE NECESITA UNA MUCHACHA, CON cama, para servicios, sueldo 15 $; Sarandí 1458.

SIRVIENTA PRACTICA Y MUY limpia se precisa para todo servicio de matrimonio, Sáenz Peña 105, 3o.

SE NECESITAN DOS muchachas, una para mucama y otra que entienda algo de cocina, Victoria 2526.

SIRVIENTA MUY ACTIVA Y limpia que entienda algo de cocina, se pagará buen sueldo, Brasil 325.

SIRVIENTA CON RECOMENDACIONES para matrimonio, necesítase para todo trabajo, Entre Ríos 1732.

SE NECESITA COCINERA y otros servicios, con recomendación, tratar Entre Ríos 1342, sueldo 40 $.

SIRVIENTA SE NECESITA, PARA TOdo trabajo, que sepa algo de cocina, con cama preciso, Rioja 744.

SIRVIENTA RECOMENDADA CON CAma que entienda de cocina, necesito, Rivadavia 7034.

SIRVIENTA QUE SEPA COCINAR, LAvar y planchar, recomendada, ocurrir Guatemala 5037, 9 a. m.

SE PRECISA chica para cuidar nena y mandados, de 12 a 14 años, Cevallos 173. v21

SIRVIENTA PARA TODO TRABAJO que sepa algo de cocina, se precisa, se prefiere española, Córdoba 2922.

SIRVIENTA CON BUENOS INFORMES, que entienda de cocina para corta familia, se necesita; Cevallos 985.

SIRVIENTA con criatura se precisa que sepa cocinar, sueldo módico, Marcoartú No. 2, frente estación Flores.

SIRVIENTA joven, para todo trabajo, se necesita, trato familiar, 25 a 30 pesos, tratar Esmeralda 455.

SIRVIENTA SE NECESITA PARA CORta familia, que entienda algo de coc.; Victoria 1778, piso 3o., derecha.

SE PRECISA MUCHACHA PARA TRAbajo de casa, corta familia; Caseros 553, piso 1o.

SIRVIENTA CON CAMA, SE NECESITA, poco trabajo, buen trato, sueldo 20 $, Bolívar 347, dep. 40.

SIRVIENTA CON CAMA, PARA LAVANdera y otros quehaceres se necesita, Uruguay 228, de 10 a 11 a. m.

SIRVIENTA necesítase, para matrimonio solo, sueldo 40 $, que entienda bien de cocina y demás trabajos, Alsina 2422.

SIRVIENTA joven, con cama, que entienda de cocina, para casa de familia, se precisa; Soler 4278. v21

SIRVIENTA española SE NECESITA, para el campo, poco trabajo, bien recomend., de 3 a 5, Moreno 1360, dep. 22.

SIRVIENTA PARA CORTA FAMILIA se necesita, sueldo 20 $, ocurrir Corrientes 302.

SIRVIENTA PARA todo servicio, presentarse de 1 p. m. en adelante, Cochabamba 2096. v20

SE PRECISA MUCHACHA DE 15 a 18 años para matrimonio, se le da cama, Victoria 1046. v20

SE NECESITA MUCHACHA PARA ayudar a los quehaceres, tratar de 9 a 1, French 3196, 3er. piso, sueldo 25 $. v21

SIRVIENTA QUE ENTIENDA DE COCIna y lavado, con recomendaciones, buen sueldo, se necesita, Charcas 4148. v20

SIRVIENTA QUE SEPA COCINAR SE necesita, para corta familia, tratar de 8 a 12, Don Cristóbal 1454, altura de Rivadavia 6000. v20

SIRVIENTA DE 25 A 30 años PROLIJA, que sepa algo de cocina, se necesita para todo trabajo de familia sencilla, sueldo 30 $, Carlos Calvo 1688.

SE NECESITA UN MATRIMONIO piamontés, para poca familia, que la señora entienda de cocina y se paga buen sueldo, calle Medrano 309.

SE NECESITA SIRVIENTA FORMAL, para los quehaceres de una casa, que sepa cocinar, para matrimonio, tratar de 1 a 2 p. m.: Dirigirse Pichincha 1485.

SIRVIENTA SE PRECISA, PARA TODO trabajo, en casa de familia formal, que entienda algo de cocina, buen sueldo, San Martín 407.

SIRVIENTA CATALANA, recomendada, con cama, para todo servicio en pequeña casa de matrimonio, por carta Casilla Correo 1649.

SIRVIENTA QUE SEPA COCINAR PRECísase, Canning 2680, de preferencia italiana, recomendada, ocurrir después de las 10 a. m., 50 $ mensuales.

Señora SOLA SE NECESITA, SE LE DA pieza, luz, comida y comodidades, poco sueldo, en cambio de cuidado de casa. Por carta a la Juanita Canales 1165, Adrogué, Pereyra. v20

SERVICIO DOMESTICO OFRECIDO

AMA SE OFRECE para criar chico a biberón, Billinghurst 1171. v21

AMA DE LECHE SE OFRECE, PARA criar afuera, Piedras 1926.

AMA DE LECHE, SE OFRECE PARA dar pecho por horas, Perú 571.

AMA DE LECHE abundante de 4 meses, se ofrece, Entre Ríos 1142. v21

AMA SE OFRECE CON PECHO O BIberón; calle Gazcón 1176. v21

AMA SE OFRECE, SIN CHICO, LECHE de 3 meses, Miñones 2382. v22

AMA SE OFRECE PARA CIUDAD O campo, Monroe 3605.

AMA SE OFRECE, LECHE DE 20 DIAS; Venezuela 3043. v20

AMA de leche se ofrece para criar en su casa, Paraguay 1481, pieza 11. v20

AMA CON LECHE DE 2 MESES, SE ofrece, P. Colón 811. v21

AMA joven, se ofrece, para criar en su casa, leche de un mes, Soler 4828. v21

AMA DE LECHE SE OFRECE, CRIAR en su casa, San Eduardo 4346. v20

AMA SE OFRECE PARA CRIAR EN SU casa, leche buena, San Matías 1986. v20

AMA SE OFRECE, PARA CRIAR EN su casa o afuera; L. Heras 2257, p. 25. v20

AMA DESEA CRIAR CHICO, buen trato matrimonio solo, Venezuela 3940, sueldo 25 $. v21

AMA PRIMERIZA, se ofrece, leche de 2 meses, abundante, con certificado de la Asistencia Pública; Terrero 2626. v21

AMA, PRIMERIZA, CON LECHE DE 2 meses y certificados se ofrece para casa del niño, México 1242, pieza 27. v20

AMA JOVEN, SE OFRECE CON LECHE de 2 meses para criar en su casa, pocas pretensiones, Pola 1349, Mataderos. v20

AMA SE OFRECE para tomar chico con ropa y cuna, sueldo 30 pesos; Alberti 1053, pieza 6. v21

AMA SE OFRECE PARA CRIAR en su casa, leche primeriza, Liniers 166, pieza 7. v20

AMA ITALIANA SE OFRECE PARA criar en su casa, sin chico, Patagones 3645. v31

AMA, LECHE BUENA Y ABUNDANTE, primeriza, de 3 meses, se ofrece, Venezuela 270. v20

AMA SE OFRECE CON LECHE DE dos meses, con certificado de médico, española, Bustamante 2318. v20

AMA JOVEN CON BUENA LECHE SE ofrece, para criar en su casa, Fraga 469. v20

AMA ESPAÑOLA primeriza, leche de 3 meses se ofrece para casa del niño, Loria 2308. v20

AMA CON LECHE DE 7 MESES SE ofrece para criar en su casa, Defensa 1547, pieza 51.

AMA SIN CHICO SE OFRECE PARA criar chico de despecho, leche fresca, de pocos días, con certificado, Muñiz 1253.

AMA SE OFRECE CON LECHE DE 3 meses, para criar en casa, Cabrera 4149. v22

AMA OFRECESE PARA CRIAR CHICO en su casa, con abundante leche, Balcarce 716.

AMA DE LECHE, SE OFRECE PARA criar en su casa, 15 de Noviembre 1445. v21

ACEPTARIA PIEZA MATRIMONIO, EN cambio quehaceres de la señora, amplias referencias, carta o personalmente a Justo, Piedras 540.

AMA JOVEN argentina ofrécese para casa del niño, con buena leche abundante de 3 meses, puede verse su hermosa criatura, desea casa decente, da buenos informes, Cangallo 3379. v21

AMA PRIMERIZA, con abundante leche de poco tiempo, muchacha fuerte, decente, de buena flia., con certif. de sanidad, se ofrece, sin mayores pretensiones, para ciudad o campaña; dirigirse a A. B. Alsina 1455.

BUENA COCINERA SE OFRECE, Cevallos 1266. v22

COCINERA SE OFRECE, CAMPO O ciudad, con recomendaciones Agrelo 3357.

COCINERA FORMAL SE OFRECE O cualquier trabajo, Canalejas 1122.

COCINERA y otros quehaceres, se ofrece; Chile 478.

COCINERA y lavado, joven, se ofrece, argentina, Lima 663.

COCINERA ARGENTINA, SE OFRECE; Charcas 2226. v21

COCINERA CRIOLLA, recomendada, ofrécese, con o sin cama, E. Unidos 1571. v21

COCINERO repostero pastelero, competente, se ofrece, Chenaut 1954, Palermo.

COCINERA competente, recomendada, se ofrece, ciudad o campaña; Paso 48.

COCINERA SE OFRECE, bien recomendada, sin pretensiones, San Juan 1146.

COCINERA ITALIANA, SE ofrece, con cama, Independencia 1543, pieza 28. v21

COCINERA RECOMENDADA SE ofrece, Venezuela 836.

COCINERA y lavandera se ofrece; RECOmendada, Piedras 1249.

Cocinera ofrécese, práctica, sabe de cocina y postres; bon recomend, Uruguay 263.

COCINERA sola competente amasar y hacer postres, recomendada, B. Mitre 2629

COCINERA PROVINCIANA y otros quehaceres se ofrece; Rincón 650.

COCINERA española se ofrece con buena recomendación; Maipú 540. v21

COCINERA persona sola, se ofrece, asturiana, recomendada, Moreno 1583.

COCINERA SERIA, SE OFRECE CON buenas recomendaciones; Lima 655.

Cocinera argentina ofrécese con cama, bien recomendada; Chile 1930.

COCINERA SE OFRECE, RECOMENDAda, formal, sueldo 30 a 35 $, Navarro 3096

COCINERA SENCILLA CON BUENOS INformes se ofrece, Alsina 3095. v21

COCINERA ITALIANA con buena recomend. se ofrece, Independencia 2209. v21

COCINERA Y MUCAMA SE OFRECEN, para capital o campo, Callao 906.

COCINERA se ofrece, sabiendo bien su oblig., sabe amasar, Anchorena 869. v22

COCINERA FORMAL SE OFRECE, ALsina 2071, p. 7.

COCINERA se ofrece, sabe su obligación, sabe amasar, Río Bamba 73.

COCINERA con buenos informes, ofrécese; calle Venezuela 1127. v20

COCINERA ofrécese, corta familia y algún otro quehacer, Viamonte 1690. v20

COCINERA DEL PAIS SE OFRECE CON chica de 6 años, Charcas 3189. v20

COCINERA SE OFRECE CON BUENAS recomendac., Rivadavia 1557. v20

COCINERA SE OFRECE CON BUENOS informes, Santa Fe 2829, depto. 2. v20

COCINERA SE OFRECE CON RECOmend., [illegible], Agüero 2119. v20

CHICA DE 12 años, SE OFRECE PARA mandados, Belgrano 1018. v20

COCINERA se ofrece, recomendada, sabe su obligación, Arenales 2052. v20

COCINERA buena, ofrécese con buenas recomendaciones; Paraguay 2657. v20

COCINERA JOVEN, SE OFRECE CON referencias, corta flia., Perú 1131. v20

COCINERO FRANCES, SOLTERO, SE ofrece, Hernandarias 128. v21

COCINERA, mucama o niñera, se ofrece, Argerich 1274, Flores. v20

COCINERA se ofrece, cocina sencilla, sin cama, sueldo 35 $, Carlos Calvo 1829. v20

COCINERO DE PROFESION se ofrece español, Santa Fe 1677. v20

COCINERA SE OFRECE; MONTEVIDEO 124. v20

COCINERA SE OFRECE, PARA CASA de familia, México 3271. v20

COCINERA MADRILEÑA OFRECESE, recomendada, Alsina 1138.

COCINERA ofrécese, para matrimonio, Acevedo 2489. v20

COCINERA VASCA SE OFRECE todo trabajo corta familia, Lima 1835. v20

COCINERA española, RECOMENDADA, se ofrece, Alvarez 2688. v20

COCINERA, MUCAMA Y SIRVIENTE SE ofrecen, juntos si es posible, Viola 2116. v22

COCINERA ARGENTINA se ofrece, buenas recomendaciones, con retiro; Solís 374, pieza 13.

COCINERA JOVEN ESPAÑOLA, desea colocarse con buena familia, recomendada, con o sin cama, Rincón 545.

COCINERA BIEN RECOMENDADA, SE ofrece para corta familia, Rioja 572, pieza 10.

COCINERA JOVEN SE OFRECE CON recomendaciones, sabe amasar y hacer postres, con retiro; E. Unidos 1678. v21

COCINERA GENOVESA JOVEN SE ofrece, sabe cocinar muy bien, amasar y hacer postres, Billinghurst 684. v21

COCINERO ITALIANO, OFRECESE para fonda o rest. ciudad o campaña, 30 $ mensual, carta o personal, Paseo Colón 1215

COCINERA Y REPOSTERA de profesión se ofrece o lavandera por día, con recomendaciones, Paseo de Julio 1214.

COCINERA argentina, para corta familia, plancha, formal se ofrece, va al campo; Paraguay 1481.

COCINERA ITALIANA SE OFRECE, con buenas recomendaciones, sabe su obligación, sueldo 60 a 70 $, Tucumán 966.

COCINERA argentina, se ofrece, recomendada, ciudad o pueblo cercano, buen sueldo, V. Martínez 205, Caballito. v20

COCINERA DE EDAD se ofrece para corta familia y algún otro quehacer, con recomendaciones, Larrea 462. v20

COCINERA CON RECOMENDACIONES ofrécese, cocina sencilla, Bustamante 488. v20

COCINERA madrileña SE OFRECE CON recomendaciones, B. Mitre 1505, 1er. piso, izquierda. v20

COCINERA SE OFRECE PARA CIUDAD o pueblo cercano, para corta familia, Solís 361. v20

COCINERA FORMAL, con buenas recomendaciones y muy competente, Basavilbaso 4360, Lanús. v21

Cocinera argentina ofrécese cocina, otro trabajo, recomendada, sin cama; General Paz 640. v20

COCINERA BUENA CON HIJA DE 17 años, se ofrece, buenas recomendaciones, Carlos Calvo 1218.

COCINERO ITALIANO DE PROFESION se ofrece para casa familia, sanatorio o casa pensión, Cerrito 427. v20

COCINERA INGLESA, SE OFRECE, DE 1a. clase, sabe hacer postres y masas, tiene inmejorables recomendaciones, sin cama; tratar Esmeralda 959. v21

DESEO EL CUIDADO DE CASA, EN cambio habitaciones, por carta a S., Iberá 2216, Núñez. v21

ITALIANO SOLTERO, HABLA CASTEllano, francés e inglés se ofrece para servicio doméstico, sin pretensiones; Giusto, Paraguay 899.

JOVEN de 18 años se ofrece para cualquier trabajo, Chile 452.

JOVEN PARA TODO TRABAJO CORTA familia, se ofrece, Moreno 1443.

JOVEN EDUCADO PARA MUCAMO, SE ofrece, Viamonte 1832.

JOVEN ESPAÑOL DE 28 años, buenas recomendaciones, se ofrece, portero o limpieza, E. Unidos 1847, Luis R.

JOVEN, 19 años, ITALIANO, SERIO Y DE confianza. Entiende bien de cocina, especialmente en uso parmesano, ofréc. con recom., Bogado 4401, esq. Pringles.

JOVEN SE OFRECE para mucamo o mozo de comedor práctico, con buenas recomendaciones, Bompland 2431, J. Machado. v20

LAVANDERA, COSTURERA Y PLANchadora, se ofrece, Mar Chiquita 4252.

LAVANDERA ITALIANA SE OFRECE, hotel o familia 150 $, Don Cristóbal 143.

LAVANDERA SE OFRECE, SABE planchar, Boyacá 619, Flores.

LAVANDERA SE OFRECE PARA FAMIlia o lavar en su casa, Montevideo 370.

LAVANDERA planchadora por día, muy recom., ofrécese, Cochabamba 1461. v22

LAVANDERA POR DIA SE OFRECE, Charcas 1737. v31

LAVANDERA SE OFRECE para lavar en su casa, Paraguay 944, p. 13.

LAVANDERA se ofrece, 3 días por semana, Azcuénaga 827, dep. 5.

LAVANDERA SE OFRECE POR DIA, afuera o en su casa, Perú 1216.

LAVANDERA SE OFRECE, ROPA Y PIsos, Paseo Colón 933, pieza 13. v21

LAVANDERA ofrécese para su casa o afuera; Rivadavia 3546, pieza 2.

Lavandera planchadora para casa familia, p. día o mes ofrécese; Victoria 1374.

LAVANDERA OFRECESE, 1.50 POR día, para familia, Castro Barros 1149.

LAVANDERA SE OFRECE VASCA, CON o sin cama, Corrientes 1148.

LAVANDERA SE OFRECE, POR DIA, Sarmiento 2358, pieza 21.

LAVANDERA ITALIANA, PRACTICA, se ofrece, Victoria 2879. v32

LAVANDERA Y OTROS quehaceres, SE ofrece, 24 de Noviembre 713. v20

LAVANDERA A 50 LA DOCENA, SE ofrece, con recomend. Belgrano 3695. v20

LAVANDERA y planchadora se ofrece, para su casa, a precios módicos, Salta 1281, pza. 10.

LAVANDERA se ofrece por día, para lavar afuera u otros quehaceres, Chile 1265.

LAVANDERA PARA TALLER O CASA particular, muy competente se ofrece, Humberto 2764.

LAVANDERA SE OFRECE PARA LAvar en su casa, Bebedero 3312, Belgrano. v24

MUCAMO FORMAL SE OFRECE PARA todo, sueldo 25 $; Junín 1016.

MUCAMA SE OFRECE, SABE SU obligación; Salta 655. v21

MUCAMA SE OFRECE CON RECOMENdaciones, Rodríguez Peña 109.

MUCAMA DE AFUERA O GENERAL SE ofrece, corta familia, Caseros 1459.

MUCHACHO OFRECESE, CUALQUIER trabajo, recomendado, Tucumán 1568.

MUCAMO O PORTERO de consultorio se ofrece, Venezuela 836.

MADRE e hija, se ofrecen, para mucamas o todo trabajo, Chile 1062.

MUCHACHA se ofrece, para matrimonio solo, Sgo. del Estero 915. v22

MUCAMA JOVEN, SE OFRECE PARA corta familia, Moreno 1443.

MUCHACHA SE OFRECE de 17 años, todo trabajo, con retiro, Humberto 532.

MUCHACHO de 13 años para mandados, se ofrece, Tucumán 971, p. 32, arriba. v21

MUCAMA general se ofrece con buenas recomendaciones; Río Bamba 1021.

MUCAMA SE OFRECE RECOMENDADA, Alsina 1150, dpto. C.

MUCAMA O niñera RECOMENDADA, se ofrece, Cevallos 978.

MUCAMA RECOMENDADA SE OFRECE, Carlos Calvo 811, departamento 16.

MUCAMA JOVEN SE OFRECE, CON buenos informes, Bolívar 898.

MATRIMONIO ITALIANO SE OFRECE, cuidar casas, con ref., Venezuela 2256.

Mucama general se ofrece, buenas recomendaciones; Bmé. Mitre 1689. v21

MUCAMA SE OFRECE; SANTA FE No. 2929, Dto. 2. v21

MATRIMONIO se ofrece, ciudad o campo, sin pretensiones: Humberto I 2764.

MUCAMO SE OFRECE, CON BUENOS INformes, por carta [illegible] R., Brasil 1560.

MATRIMONIO SE OFRECE, JOVEN, ESpañol, Malabia 2091.

MUCAMA DE ADENTRO O GENERAL se ofrece, recomendada, Sarandí 651. v21

MUCAMA SE ofrece con recomendaciones, sabe bien planchar, Montevideo 126.

MUCHACHA SE OFRECE PARA TODO trabajo, o niñera, Chacabuco 667.

MUCAMA DE ADENTRO, sabe planchar de almidón, recomend., México 1265. v21

MUCAMA BIEN RECOMENDADA SE ofrece, Tacuarí 1351. v22

MUCHACHA ARGENTINA SE OFRECE, para corta familia, Santa Fe 854.

MUCAMA O SIRVIENTA SIN PRETENsiones, se ofrece, Ayacucho 427, 1er. p.

MATRIMONIO FORMAL SE OFRECE para todo trabajo, Lambaré 927. v21

MUCAMA ARGENTINA joven se ofrece; calle Azcuénaga [illegible]

Matrimonio solo, italiano, ofrécese todo trabajo, recomendado; Venezuela 2356.

MUCHACHA para corta familia se ofrece; Avellaneda 2952, Flores. v21

MATRIMONIO se ofrece para ciudad o campo, [illegible] 864.

MUCHACHO se ofrece para limpieza y [illegible]

MUCAMA de adentro y planchar recomendada, se ofrece, Arenales 11239, p. 9.

MUCAMA SE OFRECE PARA ADENtro, joven, Córdoba 4066 pieza 7. v20

Mucamo portero o valet, recomendado se ofrece, Paraná 672, dep. 1. v20

MUCHACHO 14 años, se ofrece, cualquier trabajo, San Eduardo 4262, Floresta. v20

MUCAMA SE OFRECE MUY COMPETENte recomendada, Thompson 863. v20

MUCAMA O COCINERA SE OFRECE con recomendación, Vieytes 272. v20

MUCAMA O niñera SE OFRECE, Cangallo 2041. v20

MUCAMA SE ofrece para corta familia, sabe su obligación, Agüero 1843. v20

MUCAMA SE OFRECE, CALLE SARmiento 4560. v20

MUCHACHO de 18 años, SE OFRECE, cualquier trabajo, Paraguay 1680 v20

MUCAMA SE OFRECE para corta familia, tratar Paraná 321. v20

MUCAMA PARA PENSION SE OFRECE; Bolívar 731, pieza 39 v20

MATRIMONIO CON INFORMES SE ofrece, colegio o doméstico, México 1365. v20

MUCAMA y niñera, se ofrecen, para casa de familia, Carlos Calvo 327. v20

MUCAMA SE OFRECE con buenas recomend., sabe coser, Venezuela 836. v21

MUCAMO GENERAL SE OFRECE para corta familia, Paraná 190. v20

MUCAMA SE OFRECE, GENERAL SGO. del Estero 464. v21

MUCHACHO SE OFRECE PARA MANdados y limpieza, Bermejo 41. v20

Muchacha joven ofr. para matrimonio o c. familia; Arenales 2052, dep. 7. v20

MUCHACHO SE OFRECE PARA PORtero, Blanco Encalada 2962. v20

MUCAMA francesa, muy al corriente del servicio y costura, S. del Estero 159. v20

MUCAMA de adentro, se ofrece, con recomendaciones, Venezuela 1248. v20

MUCAMA BUENA SE OFRECE CON buenas recomendaciones, va al campo la temporada de verano, Victoria 1374.

MUCAMA O niñera DE CONFIANZA SE ofrece para corta familia, con recomendaciones, Estados Unidos 860. v21

MUCAMA DE ADENTRO SE OFRECE O general, de corta familia, para ciudad o campo; Piedras 1288, pieza 39. v21

MATRIMONIO ESPAÑOL SE ofrece, ella cocinera, él cualquier trabajo, ciudad o campaña, San Martín 631, pieza No. 9. v21

MUCAMA SE OFRECE para casa de pensión o cocina sencilla, Lavalle 3330, pieza 21.

MUCAMA SE OFRECE O PARA TODO servicio de matrimonio solo, va al campo, Chacabuco 379.

MUCAMO DE COMEDOR O GENERAL, de buena presencia y recomendado se ofrece, México 608.

MUCAMA general se ofrece, formal, para matrimonio solo o corta flia., ciudad o campo, bien recomendada, Billinghurst 1094.

MUCHACHA SE OFRECE PARA TODO trabajo, de 15 a 17 años, entiende un poco de cocina, Belgrano 274

MUJER 22 años, TODO SERVICIO, REcomendada, activa, se ofrece, dirigirse Delfina, Andes 1017, dep. B, pieza 20.

MUCAMA BUENA SE OFRECE, CON buenas recomend., va al campo por la temporada de verano, Victoria 1374.

MUCHACHA SE OFRECE PARA NIÑEra u otros quehaceres; Córdoba 930, pieza 18.

MUCAMA DE COMEDOR O DE ADENtro, se ofrece; Brasil 1754; no va al campo. v21

MUCAMO o portero se ofrece con buenas recomendaciones, tiene frac y smoking; Pavón 2070.

MUCHACHA se ofrece para matrimonio, sabe un poco de cocina, Díaz Vélez 3485.

MUCHACHO DE 11 años SE OFRECE para mandados, Gral. Domínguez 946, Avellaneda. v21

MATRIMONIO se ofrece, con chico, ella cocinera, él chauffeur u otro trabajo, Ayacucho 965, pieza 46. v21

MUCHACHA se ofrece, joven, para mucama, buenas recomendaciones, dirigirse Carlos Calvo 830. v22

MATRIMONIO OFRECESE PARA CUIdar departamentos o casa, recomendado muy bien, Billinghurst 1489. v21

MUCHACHO ESPAÑOL de 18 años, recién venido, se ofrece para cualquier trabajo, sin pretensiones, Cangallo 1675. v21

MUCHACHA JOVEN DE 20 años se ofrece para mucama o todo trabajo, con recomendación, Belgrano 929.

MATRIMONIO ESPAÑOL SE OFRECE para estancia, quintero y buena cocinera, 70 $, para informes, Garay 3361. v20

MUCAMA PARA TODO TRABAJO MEnos cocina se ofrece, C. Pellegrini 687, pieza 4. v20

MUCAMA DE ADENTRO O DE COMEdor, con recomendaciones, se ofrece; Pichincha 1140, dep. 4. v20

MUCHACHO SE OFRECE PARA PORtero o mucamo o cualquier trabajo, Sarmiento 2267, pieza 44, altos. v20

MATRIMONIO ARGENTINO SE OFREce, él cochero o portero, peón de limpieza, ella cocinera, Paraná 1065. v20

Mucama se ofrece o niñera argentina, de buena presencia; por carta o personalmente; Callao 836. v20

MUCAMA OFRECESE, de buena presencia, seria y trabajadora, tiene informes Arenales 1685. v20

MUCAMA SERIA Y MUY bien recomendada, se ofrece, para la ciudad, tratar Doblas 372. v20

MUCAMA O niñera PARA ADENTRO, se ofrece, tucumana, de 19 años, sin pretensiones, Humberto 1 3361, C. S. v20

MATRIMONIO VASCO SE OFRECE, cocinera y demás; él carpintero o cualquier trabajo, tiene chico de 7 años, E. Bosorino 333, E. M.

MATRIMONIO joven, se ofrece, cocinera, portero, limpieza, peón o cualquier trabajo, ciudad o campaña, recomendados, Venezuela 1324.

MATRIMONIO SE OFRECE, ENCARGAdo de casa departamentos o casero, muy práctico y buenas referencias. Dirigirse X. E., Universidad 780, dep. B.

MUCAMA SE OFRECE, TODO TRABAJO menos cocina, para señora sola o matrimonio solo, presentada por sus padres, sabiendo trabajar; Talcahuano 845.

MUCHACHA DE 19 años, SE OFRECE, para matrimonio solo o casa de familia, entiende algo de cocina, sueldo 40 pesos, Carlos Pellegrini 1450. v21

MATRIMONIO FRANCES, SE OFRECE con hija de 16 años para mucama, él quintero y ella cocinera, buenos certificados, desea campo, J. S., Treinta y Tres 1008. v21

MATRIMONIO SIN HIJOS, BELGA, cocinero, mucama, competentes con certificados, para estancia, hotel norteameri., francés, inglés, ofréc. Ministro Brin 1371. v22

MATRIMONIO SE OFRECE, buena cocinera, el quintero jardinero, con hijo de 11 años, acostumbrado en estancia, Tucumán 8387. v32

MATRIMONIO SE OFRECE, ELLA cocinera repostera y pastelera de profesión, el mucamo o portero, con buenas recomendaciones, Libertad 1068.

MUCHACHA DE 20 años SE OFRECE, buenas recomendaciones, prefiere corta familia o matrimonio solo, Independencia 1495. v20

MUCAMA y cocinera, madre e hija, ambas competentes, se ofrecen, para la ciudad o pueblo cerca, recomendadas, por carta o personalmente a D. M., Moldes 2565, Belgrano. v20

MATRIMONIO ITALIANO SIN HIJOS SE ofrece, recomendado, el marido jardinero o quintero y la mujer para cocinera y un poco de lavado, competentes para estancia; ocurrir Reconquista 485. v30

MATRIMONIO se ofrece, con un nene de 3 años, con buenas recomendaciones, la señora para cocina y todo trabajo, el marido cualquier trabajo, para ciudad o campo, sueldo 50 $, por carta o personalmente, C. Pellegrini 687. v20

NIÑERA recomendada, se ofrece, por carta o personalmente, Belgrano 865. v21

NECESITO carpintero, hombres o señoritas, para pintar juguetes, Paraguay 3936

OFRECENSE 2 MUCHACHOS de 14 a 16 años, presentados por sus padres, Castro Barros 1310. v21

PARA CUIDAR CASA O DEPARTAMENto se ofrece matrimonio decente, sin pretensiones, referencias amplias, carta o personalmente, Piedras 840, a [illegible]

PLANCHADORA y lavandera, recomendada, se ofrece, Arenales 1289, p. 9.

SIRVIENTA SE OFRECE, SABE COCInar bien, El Cano 3132. v21

SE OFRECE MUCAMA DE 18 años, HAbla francés, 3 de Febrero 3530.

Señora SERIA SE OFRECE PARA CORta familia, Anchorena 1425. v21

Señora SE OFRECE PARA LAVAR U otros quehaceres, Boyacá 712. v22

SE OFRECE niñera JOVEN ITALIANA, Avellaneda 2061.

SIRVIENTA SE OFRECE PARA TODO trabajo, Martínez Rosas 985.

SE OFRECE SIRVIENTA FORMAL PAsaje Ortega 1055.

SE OFRECE MUCHACHO DE 18 años para todo trabajo, San Sebastián 454.

SE OFRECE COCINERA SOLA Y FORmal, Chacabuco 393 piso 2 o.

SIRVIENTA SE OFRECE, SABE COCInar, práctica, Sarmiento 1456.

SRA. JOVEN SE OFRECE PARA TODO trabajo, Pozos 896.

Señora SE OFRECE PARA SERVICIO DE matrimonio; Cerrito 511. v21

SIRVIENTA SE OFRECE PARA EL campo, Tucumán 1480.

SIRVIENTA PARA COCINA SENCILLA, se ofrece, Chile 838.

SIRVIENTA SE OFRECE, PARA TODO trabajo; Perú 767.

SIRVIENTA JOVEN SE OFRECE, tratar calle San José 1808.

SIRVIENTA SABE COCINAR, SE OFRECE; Bolívar 655.

SIRVIENTA SE OFRECE, Sáenz Peña 152, pieza 16. v22

SIRVIENTA SE OFRECE PARA TODO trabajo, Bmé. Mitre [illegible]

Se ofrece sirvienta ESPAÑOLA para mucama, niñera o todo servicio, Castro 1825.

SIRVIENTA joven se ofrece sabe todo trabajo, recién venida, S. Peña 734, p. 8.

Señora DE EDAD SE ofrece para la cocina y lavado, sueldo 25 a 30 $ Alsina 1571.

SIRVIENTA SE OFRECE corta familia o matrimonio, recomendada Peña 2175. v21

Señora ESPAÑOLA SE OFRECE PARA corta familia, Alsina 1519.

SIRVIENTA todo trabajo sin pretensiones se ofrece, Cangallo 1524.

SIRVIENTA PARA CORTA FAMILIA SE ofrece, sabe cocinar, Arenales 2661.

SIRVIENTA O MUCAMA SE OFRECE, Chacabuco 960.

SE OFRECE SIRVIENTA, trabajo corta familia, con retiro; Victoria 466.

SIRVIENTA se ofrece, recomendada, sabe algo de todo, Cangallo 3660

SE ofrece señora Joven todo trabajo, sin cama; México 1156, pieza 22

Señora SE OFRECE PARA LAVAR O hacer limpieza por día, Cevallos 152.

SE OFRECE SIRVIENTA ESPAÑOLA, sabe de cocina, Victoria 2132.

SIRVIENTA 16 años SE OFRECE, SIN pretens., Bdo. Irigoyen 1142, pieza 15.

SIRVIENTA PARA TODO TRABAJO SE ofrece, dormir afuera, Perú 1123, p. 32.

SIRVIENTA SE OFRECE, recomendada, corta familia, Perú 1216.

SIRVIENTA SE OFRECE, ENTIENDE DE cocina, Montevideo 573.

Señora SE OFRECE, todo trabajo, con una nena de 3 años, Araoz 1643. v21

SIRVIENTA SE OFRECE, ENTIENDE de cocina, Cerrito 979. v21

Señora PARA LIMPIEZA, 2 O 3 DIAS por semana, se ofrece, P. Colón 933, pza. 13.

SE OFRECE señora para lavandera, italiana de 35 años; Piedras 1025. v22

SIRVIENTA seria y recomendada, entiende de cocina, se ofr., Venezuela 1476. v21

Señor SOLO SE ofrece para matrimonio medio día, Salta 644. v21

SIRVIENTA SE OFRECE PARA TODO trabajo, Salta 1275.

SE OFRECE cocinera y otros quehaceres, con recomendaciones; Rioja 146.

SE OFRECE SIRVIENTA PARA TODO trabajo, entiende cocina; Los Patos 2189.

SIRVIENTA SERIA, ENTIENDE DE cocina, Maza 120.

Señora se ofrece, para todo trabajo corta familia, pueblo cerca, México 3731.

Señorita joven ofrécese para dama de compañía o mucama; Azcuénaga 753. v21

SIRVIENTA JOVEN, SIN CAMA, SE ofrece, sin pretensiones, Humberto 2764.

SE OFRECE MUCAMA ITALIANA CON buenos informes, B. sur Mer 482. v21

SIRVIENTA O MUCAMA OFRECESE para c. familia, Independencia 665, pza. 10.

Señora FORMAL SE OFRECE, POR medio día, Pasco 569, pieza 18.

SE OFRECE señora SERIA, PARA MEdio día, corta flia., C. Calvo 1175. v21

SE OFRECE sirvienta o mucama, con referencias, Cochabamba 1931. v21

SIRVIENTA SE OFRECE, CUALQUIER trabajo, sabe cocinar, Salcedo 3286.

SIRVIENTA, ENTIENDE DE COCINA, se ofrece sin cama, México 2407, p. 26.

Señora ITALIANA, SE OFRECE PARA todo trabajo, sin cama, Almagro 1465.

SIRVIENTA SE OFRECE SERIA, para ciudad o campo, Independencia 3076.

SE OFRECE SIRVIENTA TODO TRABAjo, sin cama, Azcuénaga 827, dep. 5.

SIRVIENTA SE OFRECE para todo trabajo, sin cama, Humberto 2358, pza. 14.

Señora SE OFRECE PARA TODO menos cocina, Chile 1062.

SE OFRECE mucama italiana, con buenas recomend., 15 Noviembre 1150. v21

SIRVIENTA SE OFRECE, GUANACACHE 3236, Belgrano. v20

SIRVIENTA ITALIANA FORMAL OFRÉcese, Necochea 593, pieza 3. v20

SIRVIENTA SE OFRECE SERIA, PARA corta familia, E. Unidos 1929. v20

SIRVIENTA RECOMENDADA OFRÉCEse todo trabajo, 24 Noviembre 713. v20

SIRVIENTA MUJER FORMAL SE ofrece, sabe de cocina, Humberto I 1835. v20

SIRVIENTA SE OFRECE, COMPETENTE en su obligación, Pasco 246. v20

SIRVIENTA formal se ofrece para todo trabajo; San Luis 3186. v20

SE ofrece señora, entiende de cocina y de todos quehaceres; Loria 772. v20

SIRVIENTA se ofrece, para todo trabajo, Tacuarí 725, pieza 4. v20

SIRVIENTA ofrécese todo trabajo menos cocina, sin cama, Inclán 2716. v20

SE OFRECE SIRVIENTA PARA CORTA familia, recomendada; Lima 1244. v20

SE OFRECE cocinera o sirvienta, sin cama, Venezuela 1934, de 1 a 6. v20

Señora SE OFRECE POR MEDIO DIA DE trabajo, Bermejo 984. v20

SE ofrece sirvienta todo trabajo MENOS cocinar, Gurruchaga 2150. v20

SE OFRECE señora seria, para los quehac. domést. [illegible] día, Thames 1230. v20

SIRVIENTA OFRECESE, para personas mayores, con retiro, Gallo 1646, D. 8. v20

SIRVIENTA PARA CORTA FAMILIA, SE ofrece, Rivadavia 3070. v20

SIRVIENTA PARA TODO TRABAJO SE ofrece, Paysandú 2089. v20

SE OFRECE matrimonio, EL QUINTERO, ella todo trabajo, Guayanas 4746. v20

Señora SE OFRECE TODO TRABAJO, Victoria 2379, pieza 13. v20

Señora SE OFRECE, para todo trabajo, Boedo 1259. v20

SIRVIENTA PRACTICA, sabe planchar, entiende de cocina, Charcas 5066. v20

SIRVIENTA SE OFRECE PARA TODO trabajo o niñera, Hidalgo 885. v20

SIRVIENTA SE OFRECE PARA TODO trabajo menos cocina, Venezuela 1551, comedor.

SE OFRECE UN MUCHACHO 12 años, para cualquier servicio, Carlos Calvo 1764.

SIRVIENTA joven, se ofrece, todo trabajo, sabe bien cocinar, La Paz 677, dep. 2, altura Viamonte y R. Peña. v21

SIRVIENTA SE OFRECE, TODO SERVIcio, para familia distinguida, buenos informes; Patricios 967.

SE OFRECE SIRVIENTA, PARA MATRImonio solo o corta familia, esta en casa de los patrones Díaz Vélez 3591. v21

Señora VIUDA DE 39 años, OFRECESE, sin cama, para cualquier trabajo, sabe lavar, planchar y coser bien; Paso 48.

Señora, SE OFRECE, PARA TRABAJO de un medio día, menos lavar, Lavalle 525, capital, pieza 10.

SIRVIENTA JOVEN RECOMENDADA, se ofrece, para mucama o todo trabajo, Chile 1062, dep. 7. v21

SE OFRECE AMA FRANCESA de 27 años sin hijo, leche de 5 días, 15 de Noviembre 1540. v22

SIRVIENTA SE OFRECE PARA COCINA sencilla, argentina, Cevallos 861, sin cama.

Señora SE OFRECE, TODO TRABAJO con retiro, sin pretensiones, Sarmiento 983, pieza 9. v21

SE OFRECE señora CON CHICO DE 3 años, entiende un poco de cocina o cualquier trabajo, calle Victoria 3590.

SIRVIENTA se ofrece, para corta familia, entiende cocina, para ciudad o campo, Del Carmen 774.

Señorita EDUCADA, OFRECESE DAMA compañía y pequeños quehaceres, viuda o anciana, Srta. M. C., B. Mitre 1235.

Señora SERIA, JOVEN, SE OFRECE para trabajar por días o medios días, sabe su obligación, Venezuela 1826. v21

SIRVIENTA JOVEN SE OFRECE, REcomendada, sabe de cocina, con retiro, Sarmiento 1551, p. 7.

SE OFRECE MUCHACHA ARGENTINA, para la cocina, con recomendaciones, Rivadavia 1973.

SIRVIENTA SE OFRECE para mucama o cocina sencilla, sabe bien su obligación, Tres Esquinas 2634, B. al Norte.

SE OFRECE AMA CON LECHE DE 2 meses, de buena presencia, italiana, de 20 años, con buenos certificados de la Asistencia Pública; Anchorena 1487, p. 35. v22

Señora SE OFRECE PARA CRIAR UN chico a biberón, Independencia 1588, pieza 23.

Señora DE EDAD, VASCA, se ofrece para los quehaceres de persona sola o corta familia, Pereyra Lucena 2586.

SIRVIENTA RECOMENDADA, ENTIENde un poco de cocina, se ofrece, de 32 años, S. del Estero 662.

Señora JOVEN SE ofrece trabajo doméstico, práctica, con pieza al marido, Ayacucho 15.

Señorita JOVEN INSTRUIDA se ofrece para gobernar casa o dama de compañía, va al campo, Pasco 58.

Señora ITALIANA SOLA, se ofrece, formal, para compañía señora sola o matrimonio solo, Chacabuco 1041.

SE OFRECE señora para todo trabajo, sabe coser y planchar bien, con retiro; Díaz Vélez 3523. v21

SE OFRECE CHICO 17 años, HIJO DE vasco francés, para portero u otro trabajo, México 1156, pieza 22.

SE OFRECE señorita JOVEN, PARA mucama o niñera, con buenos informes, Carlos Calvo 1639.

SE OFRECE MATRIMONIO JOVEN, sin hijos, para ciudad y campaña, dirigirse por carta Mercedes 3107, V. Devoto.

SE OFRECE MUCHACHA PARA sirvienta de matrimonio o mucama corta familia; Talcahuano 451. v21

SE OFRECE UN JOVEN para sirviente, práctico y recomendado, sueldo 15 $, Muñecas 1017.

Señora SE OFRECE, poco servicio, en cambio de pieza para el marido, B. Mitre 1033.

Señora SE OFRECE PARA LAVAR EN su casa o por día, en su casa a 50 ctvs., la docena, Pozos 934. v21

SE OFRECEN 2 señoras, madre e hija, para servicio de corta familia o cocinera de peones, van al campo, Aráoz 1778.

SE OFRECE MUCAMA O SIRVIENTA para casa de pensión, con retiro a su casa, Talcahuano 63. v21

Señora JOVEN SE OFRECE UNA HORAS al día, 2 ó 3 días a la semana, Del Carmen 774.

SIRVIENTA BUENA, entiende de cocina, con buenos informes, se ofrece, Río Bamba 73.

Señora SE OFRECE MUY trabajadora con o sin pieza, el marido empleado, con buenos informes, C. Pellegrini 817, D. v20

SIRVIENTA para matrimonio solo, entiendo de cocina, recomendada, Caseros 851. v20

SE OFRECE AMA CON LECHE ABUNdante de seis meses para criar niños en su casa, Zubiría 852. v20

SE OFRECE señora DECENTE PARA ama de llaves, o cuidado de familia, Billinghurst 821. v20

Señora HOLANDESA SE OFRECE PARA cualquier trabajo por día, Rocha 1061, pieza 3. v21

SIRVIENTA SE OFRECE para mucama o servicio de matrimonio solo, Carlos Pellegrini 311 2o. piso. v20

SIRVIENTA SE OFRECE, ENTIENDE de cocina y otros quehaceres, con o sin cama, Piedras 1268, pieza 39. v20

Señorita, BUENOS INFORMES, OFRÉcese mucama de adentro o para señora sola, Corrientes 1154, dep. 7 v20

SE OFRECEN DOS HERMANAS, COCINEra y mucama, juntas o separadas, Defensa 833, depto. 5. v20

SE OFRECE AMA ITALIANA CON LEche de 15 días para criar en la casa del chico, Gazcón 1331. v20

SE OFRECE COCINERA BUENA Y formal, italiana, sin pretensiones, Terrero 1927. v21

SIRVIENTA se ofrece, para todo trabajo de corta familia, buenas recomendaciones, Juncal 2842. v20

Sra. SE OFRECE PARA TODO TRABAjo menos cocina, sabe muy bien coser, Belgrano 2470. v21

Señora JOVEN, SE OFRECE POR MEDIO día para lavar o demás quehaceres, Defensa 648. v20

SIRVIENTA VASCA, PARA CORTA FAmilia, sabe su obligación, Corrientes 851, dep. 42.

SIRVIENTA SE OFRECE QUE ENTIENde de cocina, con buenos informes, para ciudad o campo, Sáenz Peña 136.

SIRVIENTA SE OFRECE PARA MATRImonio, recomendada por sus mismos patrones, por ausentarse éstos, sueldo 25 $, Cabildo 1933, U. T. 1966, Belgrano.

SE OFRECE UNA joven de 17 años, formal, española, para el servicio de niñera, para familia argentina, inglesa o alemana; Castro Barros 1140. v22

SRA. viuda con DOS HIJAS, STAS. DEcentes, se ofrece cuidar casa en cambio de pieza, buenos informes; Malabia 233, E. A.

SRA. FORMAL, VIUDA, SE OFRECE para pers. sola o Sr. viudo con hijos, habla francés. Por carta Sra. J. R., C. Pellegrini 1264, dep. E. v20

Señora JOVEN, FORMAL, SE OFRECE en cambio de pieza y comida para el marido, sabe de cocina y coser, tratar Guatemala 5427. v20

Señora JOVEN, SE OFRECEN PARA EL servicio de casa de 1 ó 2 personas, dirigirse personalmente o por carta a M. L., Luis M. Campos 2818, Sarandí, F. C. Sur. v20

SE OFRECE LAVANDERA Y planchadora 45 años, muy práctica en camisas y cuellos y toda clase de ropa por fina que sea también práctica en cocina, por día o por mes, Montevideo 717.

TUCUMAN 1568, SIRVIENTA SE OFREce para todo trabajo, y sabe de mucama.

VIUDA SE OFRECE, TODO TRABAJO, menos cocina, con retiro, Salta 857.

EDICTOS JUDICIALES

EDICTO JUDICIAL.—POR DISPOSICION del señor juez federal de la capital doctor don Saúl M. Escobar, se hace saber a don Juan Sofiro, por el término de tres días, a contar de la primera publicación del presente, que en la ejecución que le sigue el Banco de la Nación Argentina, por cobro ejecutivo de pesos, ante dicho juzgado y secretaría a cargo del que suscribe, se persiste siempre en el cobro del crédito reclamado y sus intereses.—Buenos Aires, septiembre 14 de 1917.—Carlos M. Castellanos, secretario. v21

POR DISPOSICION DEL señor JUEZ Federal de la Capital, doctor don Saúl M. Escobar, se cita y emplaza por el término de tres días a contar desde la primera publicación del presente edicto, a don Ricardo López, para que comparezca antes S. S. a estar a derecho y constituir domicilio legal, en el juicio que por cobro de pesos le sigue el Banco Hipotecario Nacional, bajo apercibimiento de darle la correspondiente intervención al señor defensor de ausentes en turno.—Buenos Aires, septiembre 1 de 1917.—Carlos M. Castellanos. v20

BANCOS Y COMPAÑIAS ANONIMAS

BANCO DE ITALIA Y RIO DE LA PLATA.—Casa central: Bmé. Mitre 431 a 448.

SUCURSALES

En la capital: Núm. 1, calle Corrientes esq. Pueyrredón; No. 2, Avenida Montes de Oca No. 2099; No. 3, Paseo de Julio No. 1258; No. 4, calle Moreno núm. 2360; No. 5, calle Rivadavia núm. 8499. En el interior: Rosario de Santa Fe, La Plata, Bahía Blanca, Paraná, Concordia, Gualeguaychú, Gualeguay, Uruguay, Victoria, La Paz (E. R.), Resistencia (Chaco).

AGENCIAS

Puerto Ing. White (B. Blanca)
Ensenada (La Plata)

		Oro sellado
Capital realizado	$	10.000.000
Fondo de reserva ordinario	"	581.215

SE ABONA

	C|legal	Oro sell.
Por depósitos en cuenta corriente	1 %	1 %
A plazo fijo de 30 días	2 %	2 %
A plazo fijo de 60 días	3 %	3 %
A plazo fijo de 90 días	3 ½ %	3 ½ %
A plazo fijo de 180 días	4 %	4 %
A mayor plazo	Convencional	

El Banco expide cartas de crédito, vende giros y transferencias por cable y órdenes postales, sobre todas las ciudades y pueblos de Italia, así como sobre Londres, París, Madrid, New York, etc., etc. Tiene a su cobro Brasil, Chile, Paraguay y República Oriental del Uruguay. Recibe [illegible] al cobro y emite giros sobre todas las sucursales del Banco de la Nación [illegible].
El Banco trata, en general, todas las operaciones bancarias.—Buenos Aires, 1o. de febrero de 1917.—Honorio Stoppani, director-gerente.

BANCO DE LONDRES Y RIO DE LA Plata, Limitado.—Londres, París, Agencia en Nueva York, Buenos Aires, Bartolomé Mitre 399; Barracas al Norte Avenida Montes de Oca 701; Once de Septiembre, Pueyrredón 301; Bernardo de Irigoyen 1138, Boca, Almirante Brown 1159; sucursal Norte: Santa Fe 2122; Rosario, Mendoza, Bahía Blanca, Concordia, Tucumán, Paraná, Córdoba; Montevideo, calle Cerrito 202, agencia: calle Río Negro [illegible]; Paysandú, Salto Oriental, Río de Janeiro, Pará, Pernambuco, Sao Paulo, Santos, Bahía, Curityba, Victoria, Manaos (Brasil), Valparaíso, Santiago. La tasa de interés de este Banco, desde la fecha hasta nuevo aviso, será como sigue:

ABONA

	Papel	Oro
Por depósitos a la vista con libreta	Sin interés	
Por depósitos en cuenta corriente	Sin interés	
Por depósitos a tres meses, plazo fijo	2 %	1 %
Por depósitos a seis meses, plazo fijo	3 ½ %	1 %
En Caja de Ahorros, hasta $ 10.000 c|legal, después de 60 días	3 %	

COBRA

	Oro y papel	
Por adelantos en cuenta corriente	8 %	8 %

Depósitos en Caja de Ahorros se reciben en las sucursales Once de Septiembre, calle Santa Fe, calle Bernardo de Irigoyen, Boca del Riachuelo y Barracas al Norte.
James Dey y Harry Scott, gerentes. — Abril 1.o de 1916.

BANCOS Y COMPAÑIAS ANONIMAS

THE SMITHFIELD AND ARGENTINE Meat Co., Ltd.—Se pone en conocimiento de los señores accionistas que desde el 2 de octubre próximo y en adelante se abona un dividendo interino por el semestre fenecido el 30 de junio de 1917, al tipo de 10 o|o por año (1 chelín cada acción), libre de impuesto, a la presentación del cupón número 10 en el Banco de Londres y Río de la Plata. Las fórmulas que deben acompañar los cupones se obtendrán en el mismo Banco. A los señores tenedores de certificados se les enviarán por correo los cheques de dividendo tan pronto como sean recibidos de Londres.

NAVEGACION

COMPAÑIA ARGENTINA DE NAVEGAción (Nicolás Mihanovich) Limitada. ITINERARIO A REGIR DESDE EL MES DE SEPTIEMBRE DE 1917

LINEA BUENOS AIRES-MONTEVIDEO—Salidas de la dársena Sur todas las noches, alternándose vapor "Ciudad de Buenos Aires", a las 10 p. m., vapor "Roma" 7 p. m.

LINEA SALTO Y ESCALAS.—Salidas martes, jueves y domingos a las 8 p. m.

LINEA COLONIA, CARMELO Y ESCALAS.—Salidas miércoles y domingos a las 8 a. m.

LINEA DIRECTA A GUALEGUAYCHU.—Salidas miércoles y sábados a las 5 p. m.

LINEA PARANA, ALTO PARANA (hasta POSADAS), PARAGUAY, ALTO PARAGUAY (hasta CORUMBA).—Salidas miércoles y domingos a las 10 a. m. Sábados a las 11 a. m.

Para informes y pasajes dirigirse a la administración, calle 25 de Mayo esquina Cangallo, Buenos Aires. perm.

LICITACIONES

CAJA POPULAR DE AHORROS DE LA provincia de Buenos Aires.—Llámase a licitación, de acuerdo con el artículo 8o. de la ley de 5 de octubre de 1911, por el término de quince días para el reserve extraordinario de quinientos mil pesos nominales (pesos 500.000), de títulos del empréstito interno de conversión, de [illegible] o|o de interés y 1½ o|o de amortización, con cupón al 1o. de enero de 1918. Las propuestas deberán ser presentadas en sobre cerrado y lacrado, conteniendo además un comprobante de depósito hecho en la caja o en el Banco de la Provincia, a la orden del señor presidente de la Caja Popular de Ahorros de la Provincia de Buenos Aires, por una suma de dinero equivalente al 5 o|o del monto de la propuesta respectiva. Las propuestas se abrirán el sábado 6 de octubre, a las 2 de la tarde, en el local de la caja, calle 46 número 581. El directorio se reserva el derecho de aceptar la propuesta o propuestas que estime más conveniente o rechazarlas todas. La entrega de los títulos resultantes por esta licitación, deberá hacerse por los interesados hasta el 13 de octubre del corriente año, bajo pena de perder el depósito de garantía.—La Plata, septiembre 20 de 1917.—Pablo Della Costa, secretario general. v4oct.

OBRAS SANITARIAS DE LA NACION.—Se llama a licitación para la construcción de obras sanitarias domiciliarias, en casas de la ciudad de Santiago del Estero, cuya ubicación se indica en la planilla adjunta al pliego de condiciones y su ejecución han solicitado los respectivos propietarios, de acuerdo con las estipulaciones del pliego de condiciones, que los interesados pueden consultar en la Dirección Técnica, calle Charcas 1840, y en el juzgado federal de la ciudad de Santiago del Estero. Las propuestas se presentarán en la secretaría del Directorio, calle Charcas 1840, a las 4 p. m. del día 22 de octubre de 1917, o en el juzgado federal de la ciudad de Santiago del Estero, hasta el día 17 del mismo. Cada licitante presentará sus propuestas en los formularios impresos, que se le entregará, acompañando un sello de cinco pesos moneda nacional por la primera hoja de cada propuesta y de un peso moneda nacional por las subsiguientes, y un certificado de depósito hecho en dinero efectivo, en el Banco de la Nación Argentina o en la sucursal del mismo, en Santiago del Estero, a la orden del señor presidente del Directorio de las Obras Sanitarias de la Nación, por una suma que represente el (1 o|o) uno por ciento del importe total de las obras, según presupuesto oficial. La apertura de las propuestas tendrá lugar en la ciudad de Buenos Aires, el día 22 de octubre de 1917, a las 4 p. m., en el Directorio de las Obras Sanitarias de la Nación, en presencia de los interesados que concurran al acto.—Buenos Aires, 13 de septiembre de 1917.—José I. Goñi, secretario. v23

LA PRENSA

Buenos Aires, septiembre 20 de 1917

EL PODER PUBLICO ANTE LAS HUELGAS Y LOS DESMANES

Los movimientos huelguistas de obreros ferroviarios toman un carácter alarmante y acentúan la comisión de atropellos que no puede menos que debilitar su derecho al reclamo de mejor situación o recompensas y, a la vez, incita al poder público á tratar con mano fuerte desmanes que llegan a caracterizarse como actos criminosos y que deberán ser sometidos al juzgamiento de las leyes comunes.

El derecho de trabajar, como el de no hacerlo, pertenece al fuero individual y nadie puede oponerse a la actitud de los obreros que no quieran trabajar, si no se les retribuye como cada uno lo entienda y estime el valor de su esfuerzo. Sobre este punto no puede haber dos opiniones. Así, la huelga sería un acto que escapa a la intervención oficial restrictiva, en tanto que ella sólo afecte a las partes interesadas, patrones y empleados, y siempre que no se aparte de los límites de ese derecho ni pase a perjudicar los intereses de terceros.

Pero en los casos que han ocurrido hace poco en el ferrocarril Central Argentino y en los que, en estos momentos se desenvuelven, los atropellos cometidos exceden a cuanto pudiera tolerarse con la buena voluntad más acentuada en favor de los obreros, y provocan severa condenación, como ya lo hemos expuesto en notas editoriales y lo consignamos hoy nuevamente.

Los actos de violencia que comentamos, asumen en su mayor parte, el carácter de delitos comunes y algunos llegan a ser actos criminales, en la forma de asaltos y agresiones a mano armada contra trenes de pasajeros y de incendios diversos que destruyen propiedades valiosas y podrían extenderse a las más deplorables consecuencias si no son sofocados y reprimidos oportunamente.

En la mayoría de los casos, los hechos delictuosos han quedado sin castigo ni reparación, y los obreros que fueron detenidos recobraron su libertad, sin que la vindicta pública recibiera la satisfacción que correspondía a pesar de la honda impresión que han causado los hechos en el país y en el exterior, mereciendo la más unánime y severa condenación.

La lenidad de las autoridades para la represión de tales violencias, es, tal vez, causa para que en el presente momento se reproduzcan y aun para que se acentúen los excesos deplorables en la ciudad del Rosario y otros puntos de la provincia de Santa Fe, en las jurisdicciones del ferrocarril Central Córdoba y también en la línea nacional Central Norte; de suerte que ha llegado el caso ineludible de hacer sentir imperativamente a los gremios ya no en huelga sino amotinados, toda la odiosidad de sus actos, la perversidad que traducen las agresiones contra la vida y la propiedad y la urgencia que se impone a los poderes públicos, de mantener el orden a toda costa y contener esas violencias, empleando la fuerza pública si fuera necesario, para someter a los culpables al juzgamiento de sus atentados por los tribunales del crimen o los que correspondan en cada caso.

El hombre que incendia una propiedad de tercero, casa, estación o vehículo de trasporte, procede como un incendiario y el que arroja sobre un tren de pasajeros proyectiles que pueden herir y aun causar la muerte de seres indefensos, debe ser castigado con todo el rigor de la ley. Las huelgas son un derecho amparado por la ley, cuando se producen sin exceder los límites de un acción razonada y prudente, y merecen todo género de consideraciones; pero de ahí a la destrucción de las vías de comunicación comercial y de la correspondencia de toda la República que el gobierno está obligado a mantener expedita; de ahí a la supresión del abastecimiento de todos los consumos que por esas vías transitan y a la destrucción de vehículos, a incendiar coches y estaciones, y los demás delitos perpetrados, hay una distancia enorme que los separa de actos de huelguistas para convertirlos en actos para los cuales no es posible hallar atenuación ni tolerancia.

El gobierno argentino tiene en su mano y en el alcance de sus facultades, todos los recursos para proceder con rapidez y eficacia contra atentados que se realicen o proyecten, conteniendo en su germen todo exceso y aprehendiendo a los agitadores y a los exaltados que hayan perdido toda noción de derecho y de orden. La repetición de los casos, hace al remedio eficaz siempre que se le aplique con la urgencia condigna.

El amplio criterio con que se han tratado en el país las diversas cuestiones y proyectos legislativos tendientes a mejorar la situación de los trabajadores, con la colaboración decidida e inteligente de la prensa en general, recibe con estos sucesos un desengaño que se traduce en el desaliento de tan buenas y legítimas voluntades, porque parece que ellas han sido parte para alentar la anarquía con que esos mismos trabajadores tratan hoy de imponer sus exigencias a sangre y fuego, con desprecio de las más elementales nociones del derecho y de la justicia que tantas veces ellos invocaron y no en vano. Los que han abogado por la causa del proletariado y de los trabajadores, por ser alta clase social, contemplan hoy asombrados la obra de éstos desarrollándose al margen de la prudencia y de la justicia.

Pero los incitadores a esta revuelta, que toma caracteres de un motín de extremada gravedad contra un orden de cosas que era favorable a los trabajadores y que aseguraba la feliz terminación del proceso de mejoramiento obrero, han logrado conducir a las masas obreras a tan reprobables sucesos. Seguramente esas masas de obreros no se habrán dado cuenta de las proyecciones de estos hechos; pero nadie puede sostener que esos hombres ignoren que el incendio es un acto criminal y que el atropello a los pasajeros es delito penado por las leyes.

Estas violencias no tienen atenuación, y LA PRENSA, que ha aplaudido toda obra de reparación y las exigencias justas para mejorar la situación de los obreros de la República, se considera en el deber de censurar y condenar, una vez más, esos extremos delictuosos, y de recabar de las autoridades el restablecimiento del orden social tan profundamente subvertido; de reclamar la aprehensión de los que realicen atentados contra la propiedad y el orden y su entrega a los tribunales de justicia, porque en estos días se siente en peligro la tranquilidad en todo el país y la continuación de aquellas tolerancias es susceptible de ocasionar daños de consideración, no sólo materiales sino morales para el crédito de la Nación.

La corrección que esos atentados exigen, debe ser justa y mesurada, pero enérgica. El que se halle con la prueba del delito en sus manos, debe ser enjuiciado en nombre de intereses superiores amenazados. La policía debe contener los disturbios por la fuerza si fuese preciso; debe disolver toda reunión de elementos subversivos; debe cumplir, en fin, con el deber de amparar a la comunidad contra cualquier turba desaforada que llegue a proclamar la destrucción y el incendio.

Esto es lo que el país entero exige del gobierno. Es urgente poner término a tan vergonzosos sucesos. La amenaza que se cierne sobre la República sólo puede despejarse con medidas justicieras, pero intransigentes con el delito. La extensión que caracteriza el movimiento y la audacia de las primeras manifestaciones fuera del orden, son coeficientes alarmantes de sus consecuencias, y justifican la severidad que se ejercite para devolver al país y a los hogares obreros perturbados, su tranquilidad y la seguridad y confianza en el desarrollo de sus actividades amenazadas por una paralización que en la época actual revestiría una trascendencia inusitada.

Esto, independientemente del fondo de la cuestión obrera, la que debe ser estudiada y resuelta en forma que asegure el bienestar de los hogares.

No es el incendio, ni el ultraje, ni la violencia, los elementos que deben fijar la justicia de la causa de los trabajadores, ni la resistencia sin razonamientos de una o de varias empresas, la causa de éstos y de los capitales. Obreros y empresas deben llegar a términos de armonía, sin sacrificios arrancados con actos criminales. En estas horas, y en estos problemas, no es sólo el rendimiento de los capitales, ni el bienestar de determinados gremios de obreros, lo que está en juego; hay algo más superior que es el orden vital de todo el país, y los principios improrrogables de su justicia.

EJERCITO NACIONAL

LOS EJERCICIOS EN CAMPO DE MAYO

Dieron comienzo ayer en Campo de Mayo los ejercicios de cuadros, en los que toman parte los generales y coroneles, como directores y comandantes de las tropas figuradas que intervienen.

Estos ejercicios durarán toda la semana, turnándose los comandos y direcciones de los mismos.

—El sábado próximo se realizará en el Círculo Militar el concierto organizado por el inspector de bandas militares, maestro Malvagni, en el que intervendrán artistas que tendrán a su cargo números de arpa, piano, guitarra, violín, canto, declamación, etc.

—Se ha resuelto que los cuerpos, institutos y unidades aisladas dispongan que las vainas servidas de máuser sean almacenadas en buenos envases, preservándolas de la acción de la intemperie. Por su parte, la dirección de tiro y gimnasia dispondrá lo pertinente para que todas las asociaciones de tiro y colegios den cumplimiento a la presente resolución.

—Ha sido resuelto que las reparticiones que propongan modificaciones a las leyes, reglamentos o instrucciones, inscriptos en el registro de reglamentos militares, previamente a su publicación en el "Boletín Militar", den la intervención correspondiente a la división de reglamentos del estado mayor del ejército.

—A su solicitud, se le ha concedido el relevo del puesto que desempeña como secretario del juez de instrucción de la cuarta división de ejército, al capitán Juan Recalde.

NAVEGACION DEL RIO PARANA

Productos ribereños

El Centro Correntino General San Martín ha pasado una nota al gerente del Lloyd Americano, solicitando que esta compañía de navegación implante medidas de estímulo para el trasporte de productos de la provincia de Corrientes, y en general, de los frutos que producen las provincias ribereñas.

Dice en su comunicación, que las empresas de navegación no se han preocupado hasta ahora de promover iniciativas a este respecto, ni aún en lo relacionado con la economía administrativa de las mismas, dándose así el caso extraordinario, y, sin embargo, típico y corriente en la exteriorización de nuestras costumbres asaz apáticas, de que en el país de la ganadería, por excelencia, se consuma leche condensada, o huevos de Italia, o legumbres de Chile en los viajes de esta capital a la Asunción o Posadas, mientras las tierras ribereñas se hallan como congestionadas y aplastadas por plétora de la propia riqueza sin salida. Acaso uno de los puntos más interesantes será para esa empresa, en previsión de las necesidades de la zona que sirve, dotar de cámaras frigoríficas a todos los vapores destinados a subvenir a ese tráfico.

Opina el mencionado centro que si el Lloyd Americano pone en vigor tarifas mínimas, tanto para el trasporte de máquinas agrícolas a la provincia de Corrientes, como para los productos de granja a los mercados de consumo, Rosario y Buenos Aires, esa empresa contribuiría prácticamente a aliviar el problema de las subsistencias.

MAZZINI
LA HUMANIDAD Y LA PATRIA
EL HOMBRE QUE AMÓ TANTO Y JAMÁS ODIÓ

(Especial para LA PRENSA)

—

La vida de José Mazzini fué una vida colmada, como si dijéramos "voluminosa", en tres dimensiones o aspectos: honda, de pensamiento; luenga, de acción política y social; amplia, de produción literaria.

La gran masa de la obra literaria de Mazzini está recogida en "Scritti editi e inediti di Giuseppe Mazzini", 18 tomos que han venido publicándose desde 1861 hasta 1891. Hay una selección, "Scritti scelti di Giuseppe Mazzini", por Madame Mario.

Fuera de aquella grande colección quedan todavía no pocos ensayos de Mazzini, principalmente de crítica literaria, sobre Victor Hugo, Byron y Goethe, Machiavelo, Dante, etc., etc., y muchas series epistolares, habiendo sido el género epistolar una manera de actividad a que Mazzini fué muy afecto. Alguna de las obras de Mazzini, y más que ninguna otra "Los deberes del hombre", gozaron un tiempo de rara popularidad. En el orden de la genuina cultura del espíritu, disputo aquel libro como uno de los clásicos imperecederos del sér humano. Dijérase que el nombre de Mazzini anda actualmente un tanto olvidado. Quizá el nombre sí. Es un olvido nominalista. Pero la generosa sustancia de su corazón y el zumo de su jugosa inteligencia, esto es, el alma de su doctrina, vive y resplandece, con ocasión de esta gran guerra del mundo, más verazmente y más universalmente que nunca. Y presumo que, en cerrándose el luctuoso ciclo de la guerra, en sedimentándose las pasiones y cristalizándose sentimientos e ideas matrices del cruento litigio, en volviendo el complicado engranaje de las naciones a moverse a compás, con buen orden y ritmo, como el mecanismo de un reloj ecuánime y preciso que acompase el curso de la historia, y no de un reloj irresponsable y loco como ahora se nos muestra, entonces, quizá, se ha de descubrir patentemente para todos que varios de los rubíes en donde descanse el eje de las afanosas ruedecillas son ideas y sentimientos nacidos y criados en aquellas ricas y dulces canteras de humanidad que fueron la mente y el pecho de Mazzini.

Por eso digo que el olvido en que parece yacer Mazzini es sólo nominalista, que no verdadero olvido. Y eso, ¿qué importa? La sede de la memoria no reside en los labios, no en el paladar, ni en la lengua, como no sea la memoria sensitiva que corresponde al órgano del gusto. La sede de la memoria es la realidad misma. Ni la forma de lo recordado es una palabra o un nombre, sino la reproducción actual de la cosa misma. Porque la virtud de la memoria es virtud de presencia. Un hijo es más recuerdo de su padre por la forma de la nariz, vaciada, conforme a misteriosos y pasmosos procesos genésicos, en el mismo molde o idea platónica en que lo fué la nariz de su procreante, que no por el apellido paterno que lleva; porque sucede, acaso, que ha habido fraude conyugal, y no todos son hijos de quienes pasan por ser sus padres, según aquel aforismo jurídico que ya los jurisconsultos romanos hubieron de asentar: "sólo el hecho de la maternidad es lo cierto".

De la propia suerte, el recuerdo de una idea es el retorno de la idea misma a sentar durante un instante presente su imperio sobre la inteligencia, como el recuerdo de un limón es hacérsele a uno la boca agua, por lo cual decíamos que labios, lengua y paladar son sede de la memoria sensitiva del gusto, pero no de la afectiva ni de la intelectual. Un gustoso desfallecer es recuerdo de la persona amada, como si de hecho gozásemos su contacto y presencia, sin que ello implique que en el acto del recuerdo se nos presente expresamente el nombre; como tampoco se nos presenta cuando la misma persona en realidad corporal se nos presenta, que las personas no llevan el nombre escrito en la frente. Rótulos y etiquetas son para las mercaderías y lugares en donde se alojan mercaderías, con que se previenen el cambio de productos y los tráficos comerciales; a ver quién engaña a quién. Una lata de pimientos debe acusar oralmente en lo exterior su interioridad y contenido, diciendo "pimientos", aun cuando luego resulten pimientos averiados. Asimismo, en el intercambio y tráfico lucrativo y oratorio de las ideas, cuando se trata de medrar y de ver quién engaña a quien, la memoria viva de las ideas es sustituida por una enumeración de rótulos, de nombres, de vocablos de hoja de lata que aluden a una idea, pero no la contienen, y si la contienen, resulta una idea averiada, manida o falsificada. Citar, por ejemplo, a Aristóteles, sacando a colación alguna de sus sentencias políticas, en un debate de la Cámara o en un artículo de fondo, no equivale precisamente a ofrecer en la lonja de las ideas circulantes un trozo sustantífico de aquel filósofo, al modo como se ofrece en el mostrador de una carnicería el solomillo de un buey cebado con que el que lo come se nutre y regodea. Si Aristóteles no hubiera tenido otra personalidad que la que resulta de los farsantes que le citan y comentan, no hubiera existido nunca como persona de carne y hueso. Y en cambio, si el nombre de Aristóteles se hubiera convertido en un grano de arena cada una de las veces que se le ha mencionado sin ton ni son, podría hacerse un reloj de arena que, sin darle la vuelta, midiese la eternidad, y la eternidad le quedaría corta. La inmortalidad de los hombres famosos es de esta especie por una de sus caras; una inmortalidad vacua, una palabra espectral, un eco. Se dice que viven en la memoria de los hombres, porque a los hombres les viene de cuando en cuando a la lengua el granito de arena.

Bien que no se le miente a cada triquitraque y a tontas y a locas, Mazzini está viviendo, al par de la mayoría de los hombres, la angustia enconada de los tiempos presentes.

Mazzini, y esto nadie lo ignora, descuella en el horizonte del pasado próximo con una silueta única, que no se dijera compatible con el ambiente de las edades nuevas: libertador de pueblos, escultor de una nación y creador de una patria. El siglo XIX fué testigo del advenimiento de dos naciones a la comunidad internacional: Italia y Alemania, por este orden cronológico. El procedimiento de la unidad italiana y el de la unidad germánica fueron diferentes, si no antitéticos. En Italia: liberación de varios Estados que gemían bajo el yugo extranjero, y luego fusión perfecta de todos ellos entre sí, sin hegemonía de ninguno. En Alemania: aproximación de varios Estados libres e independientes, con pérdida de la soberanía absoluta de todos ellos, menos de uno, Prusia, cuya hegemonía fué como atadura o ligamento de fuerza que amarró a los otros en un haz. Lo de Italia fué mezclar agua y vino. Lo de Alemania, hacer una gavilla de sarmientos. Si diferentes y contrarios fueron los procedimientos, diferentes y contrarios serán los resultados. En desatando la gavilla, desparrámanse los sarmientos. Pero ya mezclados y confundidos agua y vino ¿cómo volverlos a su condición primera?

El agente que consumó la unidad alemana fué la fuerza material de las armas. El que provocó la unidad italiana fué la fuerza espiritual, la verdad recóndita que constituye la última naturaleza de las cosas y determina sus afinidades y repulsiones. Para que esta verdad recóndita obre rápidamente es menester saturaria de ardor, sacarla a flor de conciencia, trasmutarla en ideas motrices, como se hace con el mineral en el horno. Y esta fué la robusta y ardiente empresa de Mazzini, así como el fuego, a través del crisol, penetra los metales y los mueve a quebrantar sus acostumbrada rigidez, aislamiento y tenacidad, y a derretirse unos con otros, en un abrazo indisoluble y perfecta homogeneidad.

Digo más arriba que la silueta histórica de Mazzini no se dijera compatible con el ambiente de las edades nuevas, porque no parece cosa de nuestros días esculpir una nación y crear una patria. Las naciones y patrias europeas, tal como hoy están distribuídas, son obra de prolija mecánica social, cuyo equilibrio, no por cierto muy estable, se resolvió en los albores de la edad moderna. En la

edad media no hubo patrias ni naciones propiamente dichas, al modo como hoy las entendemos. Es preciso alejarse hasta la edad antigua y aún más allá, hasta la prehistoria, para dar con aquellos seres fabulosos, creadores, modeladores y fundadores de pueblos, naciones y patrias. No se entienda que yo aplico semejantes términos a Mazzini en un sentido literal y fabuloso. Adviértase, de paso, que al partir arbitrariamente la historia en edad antigua, media y moderna, estoy refiriéndome a Europa nada más. Acaso las figuras modernas de libertadores de pueblos y creadores de patrias que más parecido guardan con Mazzini se hallan en la historia de América, así del Norte como del Sur, a fines del siglo XVIII y comienzos del XIX, si bien los americanos esbozaban una forma virgen en un barro virgen y casi edénico, en tanto el europeo se vió frente a una sagrada masa milenaria que tal vez estaba fatigada de adoptar millares de actitudes y representaciones, y que a la sazón, en su pasiva plasticidad, no manifestaba impresa sino la huella de un pie, el pie del tirano extranjero.

Nuestro Castelar, en su libro "Recuerdos de Italia", dedica a Mazzini un ditirambo de nobilísima y emotiva elocuencia que al lector curioso aconsejo que lea.

Ahora bien. ¿Qué concepto de la patria tenía este creador de una patria y libertador de pueblos? ¿Quién, como él, podrá hablar con voz más docta y persuasiva? Entretanto nos apercibimos a extractar lo más somero y granado de su espíritu, deseo anticipar una generalización que sirva de nexo entre mis ensayos sobre "el patriotismo" que han precedido al de hoy y el que le ha de seguir, el cual confío que será el último.

Se afirma al principio de estas líneas que, con ocasión de esta gran guerra, el alma de la doctrina mazziniana vive y resplandece más verazmente y más universalmente que nunca. ¿Cuál es el alma de esta doctrina? Yo diría, si se me permite esta apretada generalización, que los aliados defienden precisamente el alma de esa doctrina, la cual podría en sustancia enunciarse como "la patria para la humanidad", en contraposición de la doctrina "la humanidad para la patria" que en la guerra del mundo sustenta Alemania.

—

Si yo aspirase nada menos que a extractar por mi cuenta, espigando aquí y acullá a través de la enormidad de su obra escrita, las ideas de Mazzini sobre la patria y el patriotismo, necesitaría emplear una larga temporada de lectura, leyendo por primera vez lo que todavía no leí, que es la mayor parte, y releyendo lo ya leído; necesitaría luego de la saturación; un período de meditación y condensación, para reducir a términos compendiosos, al modo de noticias, la plenitud de materiales adquiridos. Pero, por muy buen arte que me diera, resultaría imposible concretar la síntesis de la ideología mazziniana, no ya en un ensayo periodístico, pero ni siquiera en un estudio de revista. Y es que la cultura, o comunicación de ideas y sentimientos, tiene su mecanismo, compuesto de endosos y descuentos, como el mecanismo económico. Desde que apunta la génesis de un hecho cultural, y, ya que ha tomado forma definitiva, hasta que recibe estado de última y más amplia divulgación en la prensa periódica, discurre por un sistema de etapas, durante las cuales lo que ha ido ganando de recorrido lo ha ido perdiendo de intensidad, como el romero que por llegar con bien a su destino va arrojando en la ruta lo menos necesario de la impedimenta. Pudiéramos también comparar la aparición de una realidad cultural y el fenómeno de su difusión con el caer de una piedra en el agua quieta y los círculos que mueve, cada vez más dilatados por el diámetro y más livianos por el surco.

Viene esto a cuento de que no siempre es posible tratar en la prensa asuntos de primera mano o a la manera de investigación original. Y esto sucede cuando el asunto no es muy del dominio público, que cuando lo es, cabe ya el trabajo personal, pues la parte de información, imprescindible en todo tema no acostumbrado, sustitúyese en los temas usuales por alusiones que todos los lectores alcanzan. En aquel caso de imposibilidad me hallo yo, al afrontar el empeño de recoger en breve espacio las ideas de Mazzini sobre la patria y el patriotismo. Por lo cual he juzgado lo más provechoso servirme, como instrumento de trabajo, de una obra en donde ya están recogidas. Mis lectores de LA PRENSA deben de saber a estas alturas que cuando no divago por propia cuenta, mi sentido de la responsabilidad literaria me impele a señalar descubiertamente la fuente en que bebo. "Hay dos maneras de sabiduría, decía el doctor Johnson; una que consiste en saber las cosas, y otra, la mejor, en saber dónde están las cosas". Es la segunda la mejor, porque a pesar del proverbio que asegura que "el saber no ocupa lugar", es lo cierto que la cabeza del hombre tiene, como todos los recipientes, una cabida limitada, (en ocasiones no mayor que un dedal), la cuál es siempre más útil y seguro colmar con la indicación de dónde se han de buscar cuarenta cosas, si se hubiera menester de ellas, que no con una sola cosa, acaso inútil y acaso errada.

La obra a que antes he hecho referencia se titula, "The Life of Mazzini", por Bolton King. Hay una edición económica, de un chelín, en la colección "Everyman". El que desee adelantar más en el conocimiento de Mazzini hallará en este libro una bibliografía bastante copiosa. Y el que, sin más, se conforme con leer el libro, yo le aseguro que no habrá perdido su tiempo.

En Mazzini se daba el tipo del hombre de fina y dolorosa sensibilidad, de donde se engendra el amor de la soledad y con él el amor colectivo más puro, el amor intelectual por la especie. En Suiza, siendo joven aún, vivía sin otra compañía que la de un gato favorito. Días adelante, residiendo en Londres, tenía su estancia poblada de pajarillos en libertad. "Me siento inclinado a amar a los hombres a distancia. El contacto los hace odiosos". Las torturas provocadas por su excesiva sensibilidad le indujeron a pensar en el suicidio. Salvóle su fuerte naturaleza moral. "Es característico que su salud mental fué recobrada en la forma de una filosofía de la vida; la teoría del deber", escribe B. King. La todopoderosa e inexcusable noción del deber embebe y macera íntegramente la doctrina de Mazzini. "Preguntábase por qué el cristianismo había triunfado, y por qué un movimiento que tenía tanto de común con él, el movimiento por la redención política y social del pueblo, había fracasado. Presentósele la respuesta en el hecho de que la revolución había desdeñado el poder espiritual, el cual dió el triunfo al cristianismo"; continúo trascribiendo a B. King. "Hemos caído", escribía Mazzini, "como partido político. Necesitamos levantarnos como un partido religioso". Ya en estas palabras se entrevé su concepto del patriotismo, a través de este epíteto "religioso". Religión, en la acepción que hoy tiene, el primero en emplearla fué Saetancio, dando a entender, según su origen etimológico, un lazo o ligadura, lo que liga y religa a los hombres entre sí; algo, pues, que rebasa los lindes políticos de la patria. Mazzini "hizo no poco", hace constar B King "por enseñar a la democracia que sus intereses son universales".

Como algunos amigos le incitaran a que reanudase el cultivo de la literatura, interrumpido desde su mocedad, "de manera que honrase a Italia con su pluma", Mazzini respondió: "Dispensad, pero esa frase para mí no significa nada. No sé lo que es ni dónde está Italia. Veamos de crearla primero y luego la honraremos". Lo primero, para cada cual, crear la patria, su patria.

"El sacrificio es la única virtud real. El cumplimiento del deber para con Dios, la humanidad y la patria es la única ley de vida para el verdadero hombre"; palabras de Mazzini. La escala de los deberes va de la humanidad a la patria, por este orden precisamente, y no al acaso. Los deberes para con la patria lo son sólo en cuanto deberes mediatos para con la humanidad.

Admiraba en la vida inglesa su tolerancia, su insistencia y tenacidad, "la unidad de pensamiento y acción, que no descansa hasta llevar a la práctica cada nueva idea social, y en andando un paso jamás lo desanda".

Mazzini y Carlyle se conocieron en Londres. Decía Carlyle: "Mazzini es el hombre más piadoso de cuantos yo conozco. En él el idealista ha conquistado la utopía, trasformándola en una realidad patente y potente".

Para Mazzini, la patria debía ser una idea moral, un valor de humanidad. "Poco me importa, escribía a Daniel Stern, que Italia, un territorio de tantas y cuantas leguas cuadradas, coma su pan y sus berzas más barato; poco me importa Roma, si una gran iniciativa europea no sale de allí. Lo que me importa es que Italia sea grande y buena, moral y virtuosa, que venga a llenar una misión en el mundo".

Y entramos ahora concretamente en la relación en que están "humanidad" y "nacionalidad", conforme a la doctrina de Mazzini.

"Considero sagrada la nacionalidad porque en ella veo el medio necesario para el bien y el progreso de todos los hombres". "Las naciones son los talleres de la humanidad". "Una nación es una tarea constante. Su vida no le pertenece de propio, sino que es una fuerza y una función en el esquema universal de la Providencia". "La humanidad es como un gran ejército, que marcha a la conquista de tierras incógnitas, (progreso en el bien), luchando contra enemigos tan recios como astutos. Los pueblos (y naciones) son como cuerpos de ejército, cada cual con una especial misión que cumplir, y la común victoria depende de la exactitud con que ejecutan las diferentes operaciones".

La nación sólo existe propiamente por causas morales, y como hecho moral. La unidad por coacción es una parodia de nacionalidad. Las nacionalidades no pueden fundarse sino sobre, por y para el pueblo. Este es el principio de la nacionalidad democrática moderna, un principio "invencible como la Providencia", cuyo triunfo, la hostilidad de reyes y gobernantes, no podrá permanentemente impedir. Tal es el concepto de la nacionalidad, en Mazzini.

En cuanto a lo que Feijóo reprobaba como la pasión nacional y vanidad alardosa Mazzini escribe: "La lisonja nunca salvará una nación, ni las frases orgullosas la harán menos abyecta". "El honor de una nación depende mucho más de corregir sus defectos que de pregonar sus cualidades". "El patriota piensa más en el deber que en la victoria". "A una nación puede caberle en suerte el éxito, el imperio, la gloria militar, como también el fracaso, la derrota y la pobreza. Ni uno ni otro destino afecta su sér real. Las verdaderas gloria y dignidad nacionales radican en el bien obrar, y la humillación viene sólo del deshonor público y de la diplomacia mentirosa".

Por encima de las naciones separadas está la humanidad y su ley moral. Por encima de las naciones europeas, la fraternidad europea. Mazzini soñaba con un reparto de nacionalidades europeas,—que la falta de espacio no me consiente ahora puntualizar,—muy semejante al que posiblemente resulte después de la actual guerra, y soñaba, como último paso de esta distribución, con una fusión de todas ellas: "los Estados Unidos de Europa, alianza republicana de los pueblos y gran federación europea, cuyo fin será unir en una asociación todas las familias del viejo mundo, destruir las barreras erigidas por rivalidades dinásticas, y consolidar y respetar las nacionalidades". ¿No estaremos en el umbral de aquel sueño?

Mazzini está enterrado donde él siempre deseó reposar, al lado de su señora madre, en el cementerio de Staglieno, junto a Génova. El epitafio, compuesto por Carducci, le recuerda como "L'uomo—che tutto sacrificò—che amò tanto—e molto compatì e non odiò mai".

Ramón Pérez de Ayala

CONGRESO

CAMARA DE SENADORES

LA SESION DE AYER

INTERPELACION SOBRE EL CONFLICTO CON ALEMANIA

DECLARACIONES DEL CANCILLER INTERINO

VARIOS SENADORES HACEN USO DE LA PALABRA

UNA DECLARACION DEL SENADO

QUE SE SUSPENDAN LAS RELACIONES DIPLOMATICAS CON EL IMPERIO ALEMAN

Abierta la sesión con 20 senadores presentes, y ocupando su banca el Ministro de Relaciones Exteriores interino, hizo uso de la palabra el doctor Joaquín V. González, autor de la comunicación, por la que se invitó hace algunos días a aquel secretario de Estado, para que informara al alto cuerpo sobre la cuestión internacional de actualidad.

Señor González — Detalló el pedido de datos expresando el deseo de conocer: el contenido de los despachos de nuestra embajada en Wáshington y nuestra legación en Berlín, las observaciones de la primera de éstas sobre la autenticidad o verdad de las publicaciones de la cancillería norteamericana, la actitud del ministro sueco en Buenos Aires, el rumor sobre restricción de los viajes de los buques argentinos hasta Las Palmas, información sobre la suerte corrida por el "Currumalán", "que pudo haber caído víctima de la forma ya siniestramente célebre en todo el mundo, del hundimiento sin dejar rastros".

Dijo, también, que comprendía a la comunicación el propósito de que se informara al Senado sobre la sospecha de funcionamiento en todo el país de agencias secretas de noticias trasmitidas en perjuicio de la navegación de nuestros buques, y sobre el siguiente punto, considerado como el más importante:

Si el gobierno argentino ha entablado alguna reclamación formal dentro de los términos del derecho internacional y de la diplomacia, con objeto de obtener una satisfacción completa y suficiente dentro de lo que el honor nacional, el decoro y la justa exigencia de los sentimientos públicos reclaman como imprescindible en el acto insólito cometido.

Señor Ministro de Relaciones Exteriores — Hace una relación cronológica de la situación internacional germano-argentina, para lo cual arranca del 31 de enero último, fecha en que el imperio notificó a la República su resolución de realizar la guerra submarina ilimitada. El gobierno argentino contestó que ajustaría su conducta, como siempre, a las reglas y principios fundamentales del derecho internacional.

Cuando aquello, que constituía una amenaza hipotética se convirtió en realidad con un ataque efectivo a un buque americano, la República reconoció oficialmente la justicia que asistía a los Estados Unidos para declarar la guerra al gobierno del imperio alemán.

Sigue una recordación de las incidencias de cancillerías habidas, con motivo de la reclamación argentina por el hundimiento del "Monte Protegido", y la advertencia de que el gobierno aceptó la satisfacción imperial "en cuanto ella reconoce la plenitud del derecho de la República Argentina, y satisface la reclamación en todas sus partes".

A estas referencias sigue la documentación relativa a las explicaciones dadas por el hundimiento del "Toro", conocidas, por ser de reciente publicación.

La satisfacción que el gobierno alemán daba así a la Argentina importaba reconocer el derecho pleno de la República. Los mares que Alemania cerraba en enero a la navegación de los neutrales quedaban abiertos para el pabellón nacional y sus escuadras, que antes hundieran nuestros buques, recibían entonces la orden expresa de respetarlos.

En estas circunstancias (este acto tiene lugar en agosto 28), y así concluída la gestión firme y decidida que había planteado el gobierno argentino, se hacen públicos por el gobierno de los Estados Unidos tres telegramas atribuídos al entonces ministro de Alemania en Buenos Aires, conde de Luxburg.

Da cuenta de la demora sufrida en la trasmisión de los despachos de nuestra embajada en Wáshington, cuya principal información se recibió en la cancillería el 11 del corriente. Lee, en seguida, los telegramas enviados por el conde Luxburg a su gobierno por intermedio de la legación sueca en Buenos Aires, y agrega que según el embajador Naón, el gobierno norteamericano mantiene la exactitud de esos telegramas.

Estos son los únicos telegramas que el embajador de los Estados Unidos ha trasmitido al gobierno argentino y que he leído en toda su integridad. En vista de ellos, el Poder Ejecutivo considera desde luego que los conceptos vertidos en estos telegramas hacen imposible la permanencia de ese ministro en el seno de la sociedad argentina; y en consecuencia, procedió, después de comprobar su existencia, a entregarle sus pasaportes, ordenando su inmediata salida del territorio y comunicando esta medida al gobierno alemán con el carácter de su irrevocable significado.

Al mismo tiempo, le recordaba con sus propias palabras su declaración y su satisfacción en el caso del "Toro", haciéndole notar la conducta que revelaba su ministro en las gestiones anunciadas.

A esa comunicación el gobierno alemán acaba de hacer la siguiente manifestación a nuestro ministro en Berlín. (Lee la información o declaración hecha por el subsecretario de Estado imperial, Bussche, al ministro argentino en Berlín, doctor Molina, y que ayer publicamos). Lee, también, la nota enviada al conde Luxburg y al gobierno alemán (publicadas).

La manifestación hecha por el gobierno alemán se halla a estudio, lo mismo que el caso de Suecia, y en consecuencia no puede adelantar información al Senado.

Con referencia a la restricción para la navegación de los buques argentinos hasta Las Palmas, de que se habla y a que se refiere el conde Luxburg en uno de sus despachos, dice que fué insinuada por el ex ministro.

Ese propósito fué rechazado en absoluto por el gobierno argentino en todo momento, y sin admitir siquiera la discusión de esa pretensión y con ese motivo. El Poder Ejecutivo remitió el protocolo y la declaración a nuestro ministro en Berlín. Ha sido publicada y acaso en esa forma la conocen los señores senadores. Se dice lo siguiente: "El ministro alemán en Buenos Aires propone la siguiente declaración y el protocolo que se trascribe. En ese protocolo se establecía que para evitar los peligros de la navegación, el gobierno argentino se comprometería a no permitir que sus buques fueran a la zona de guerra". En el mismo telegrama dirigido al señor ministro Molina se le dice: "Este protocolo fué rechazado en absoluto, como asimismo cualquier declaración o promesa que importen una restricción a la "navegación argentina". No son esos sus términos exactos; pero sin duda son así categóricos.

El protocolo fué considerado por el gobierno argentino desde el primer momento como una propuesta insólita y rechazada en absoluto, sin admitir al ministro de Alemania ni siquiera la discusión de sus alcances.

No obstante el rechazo categórico que el ministro que había hecho al señor ministro de Alemania, él pidió una audiencia con el señor Presidente de la República, que le fué concedida, y en la cual insistió en el protocolo mencionado, pero ante la reiteración del rechazo categórico del primer magistrado, el ministro Luxburg declinó sus pretensiones, y se enviaron los telegramas al ministro argentino en Berlín para exigir la solución definitiva que estaba planteada ante aquel gobierno.

El senador por La Rioja me hablaba de un hundimiento sin dejar rastro del buque "Currumalán"; ese buque tengo entendido salió de Buenos Aires en los primeros meses de enero o febrero de 1916, y, efectivamente, jamás se han tenido noticias de su suerte. Entiendo que la compañía de seguro, pasado el tiempo de sus convenciones, ha abonado el buque. No hay, pues, para el gobierno ninguna noticia; no ha podido tampoco hacer investigaciones a su respecto.

El Poder Ejecutivo no tiene ningún dato recibido de las agencias de informaciones de que habla el señor senador, y en consecuencia no puede suministrarlo.

Quedan expresados escuetamente estos antecedentes, que dejan bien caracterizado, a mi juicio, un período eminente de nuestra historia internacional, por el cual, en medio de la más profunda convulsión universal y sobre el fragor de los sucesos mismos, la República ha alcanzado conquistas imperecederas en los anales del derecho.

Por mi parte, señor presidente, y habiendo concurrido a dar los informes, y suministrado los elementos de juicio, no disponiendo de ninguno más, creo, señor presidente, que ha terminado mi misión en esta Cámara, y pido permiso para retirarme. (Muy bien. Muy bien. Aplausos. El ministro se retira del recinto).

Un momento antes de finalizar su disertación, el ministro encuentra en su cartera un telegrama del doctor Naón, que había olvidado leer y lo lee:

Conferencié hoy con el secretario de Estado y a pesar de la explicación que trasmití anoche sobre la no trasmisión de mis telegramas 138 y 139 que me había sido dada por el presidente del comité de censura, le manifesté la completa extrañeza que había producido aquélla no trasmisión. Se mostró sumamente contrariado, dando inmediatamente órdenes para que se procediera a una completa investigación especialmente sobre el hecho de haberse trasmitido por vía Londres, cuando era indicado que todos los telegramas de la embajada se trasmitiesen vía Colón. Me manifestó respecto al telegrama del ministro alemán que no había la más ligera cuestión sobre su autenticidad. Me dijo que la mayor importancia que este gobierno atribuía a esos telegramas no se refería tanto a la conducta de los funcionarios suecos, sino a la duplicidad que acusaba la diplomacia alemana, como ya había expresado antes.

Se me mostró muy interesado en conocer la actitud de ese gobierno con motivo de este incidente. Los diarios continúan comentando este asunto preferentemente.—Naón.

Señor González—Recuerda que por tercera vez el Senado llama la atención del Poder Ejecutivo sobre la situación internacional del país.

Se presenta ahora el caso de que en vez de convencerse el pueblo argentino de que el gobierno alemán mantiene las declaraciones y el espíritu de reconocimiento de nuestra soberanía, de nuestros derechos en el mar como las demás naciones, asistimos hoy a un nuevo y doloroso accidente en donde se hacen manifestaciones de un carácter siniestro que tienen justamente alarmada a la opinión del mundo entero y en que nuestro país, lejos de ser respetado en el hecho, como las promesas manifestaban, aparece siendo teatro de una confabulación o de una maquinación clandestina, destinada, evidentemente, a complicar las relaciones internacionales y a inferir un daño evidente a los enemigos del imperio alemán, valiéndose como instrumento pasivo del territorio de la República Argentina.

Ese es el punto grave de la cuestión; pero antes anuncia que se ocupará de lo que entiende son fueros indiscutibles de la Cámara.

Hace consideraciones tendientes a demostrar la facultad del Senado para intervenir en las cuestiones internacionales.

Se ocupa luego del desarrollo del derecho internacional y afirma que cuando se empeñó esta gran guerra, llamó la atención del mundo el procedimiento regresivo, de volver a las antiguas fórmulas de la época bárbara, desarrolladas en virtud de la ley de la necesidad.

Nuestro país se encuentra afectado por la forma en que el imperio alemán ha proclamado que hará la guerra a sus enemigos; pero eso no sería casi tanto de examinar en los actuales momentos, como el caso que crea la conducta del ministro alemán en nuestro país.

Se ocupa extensamente, con algunas referencias históricas, del caso planteado por la actitud del conde de Luxburg, y agrega:

El ha violado la hospitalidad que el pueblo argentino, representado por su gobierno, le ha brindado; no ha hecho honor al tratamiento liberal y amistoso que los súbditos del imperio alemán han gozado en el territorio argentino. Ha realizado en el territorio argentino, según expresas comprobaciones de la documentación oficial, actos de verdadero espionaje. Ha realizado o ha sugerido a su gobierno consejos que importan incitaciones al crimen, no ya de carácter internacional, sino al crimen privado, puesto que el asesinato a mansalva de los tripulantes indefensos, protegidos por una bandera neutral, es un verdadero asesinato ante cualquier código del mundo. Esto es lo que da a este acto, si no las condiciones de un crimen ejecutado y consumado, todos los caracteres de una incitación al delito y al crimen internacional. Por eso es que este caso no debe de ser considerado solamente como una incidencia personal; esto ha afectado, no solamente el concepto de la penalidad que nuestro país tiene, sino también el que tiene la humanidad entera.

El ministro Luxburg ha comprometido así, con estos hechos, la soberanía de la Nación, usando de su territorio, al amparo de su inmunidad diplomática, como base de operaciones bélicas contra los enemigos de un país que son amigos de la República Argentina, atacando a sus buques, su bandera, sus ciudadanos y su comercio, sin causa ni justificativo de guerra. Ha afectado la neutralidad argentina, por los hechos denunciados, y por concitar contra la Nación sospechas, desconfianzas y temores, que dañan su crédito, sus relaciones de comercio y de amistad, y su buen nombre de Nación.

Se ha cometido un delito internacional y ese delito cometido en nuestro territorio, no ha sido tomado en cuenta por Alemania, quien ha debido llamar a su representante, pues todos los casos y toda la doctrina en la materia abonan la tesis que sostiene, en el sentido de que el gobierno imperial debió haber apercibido a su representante diplomático. En apoyo de su tesis cita libros, referencias históricas, etc.

Hace después extensas consideraciones para demostrar cuál es la personalidad conquistada en el mundo por la República Argentina durante el último siglo y señala las vinculaciones que de todo orden mantiene el país con todos y cada uno de los países aliados. En cambio, Alemania representa una autocracia.

En mérito a esas y otras consideraciones presenta el siguiente proyecto de declaración;

El Senado de la Nación, intensamente afectado por la conducta del ex ministro del imperio de Alemania, conde Luxburg, en el asunto de los telegramas trasmitidos a la cancillería de Berlín, por intermedio de la legación de Suecia en esta capital, y publicados por la secretaría de Estado de los Estados Unidos de América, por considerarla un atentado contra la moral diplomática y contra los principios más elementales de humanidad que informan nuestras leyes; contra la tradicional política de lealtad, honradez y justicia de la República Argentina, y contra el derecho de libre navegación de los buques de su bandera neutral en la presente guerra; en la convicción de que tales procedimientos pueden comprometer la inmunidad de su bandera, la vida de sus nacionales, la neutralidad de la República y su soberanía territorial, al ejercer dentro de su jurisdicción actos de espionaje en perjuicio del comercio de la Nación y de naciones beligerantes amigas de la República; creyendo que la actitud que adopte su gobierno en esta emergencia debe acentuar la no interrumpida amistad fraternal que la ha unido siempre a todos los Estados de este continente, sobre la base de comunes ideales democráticos y de justicia internacional, y no obstante la orden de expulsión del referido ministro del territorio de la Nación, lo que no basta como satisfacción, en vista de la gravedad de la falta y agravios inferidos, el Senado de la Nación declara:

Que lo procedente en las presentes circunstancias, es que el Poder Ejecutivo suspenda sus relaciones diplomáticas con el gobierno del imperio de Alemania.

Señor Roca—Expresa su plena adhesión a la proposición del senador González y critica, entre aplausos de la barra, la acción pasiva del gobierno, en el actual conflicto.

Dentro de mis más hondas convicciones y sentimientos, acogiéndome a la solemnidad de esta hora trágica para los destinos de la humanidad, voy a formular el anhelo de que sea votada sin reticencias la minuta del senador por La Rioja, que es una serena, científica y alta expresión de política internacional, y que, por lo menos, abrirá una ancha huella a los que han seguramente de fortalecer y encauzar la acción de los gobiernos, para que sepan traducir definitivamente en esta hora solemne del mundo la verdadera, la histórica situación que le corresponde a la República Argentina.

Señor Del Valle Iberlucea—Ataca la acción de Alemania durante el desarrollo de la guerra y tiene palabras de condenación para la diplomacia de la intriga y del secreto, cuyos principales exponentes los tuvo el imperio germánico.

Sobre la proposición en tela de juicio dice que podría coincidir con ella en cuanto sostiene que es necesario asegurar para la Nación la libre navegación de los mares, en el sentido de que deben ser respetados los barcos y los ciudadanos de este país, que hagan el comercio internacional.

Pero yo debo ir más lejos todavía, de acuerdo con la opinión del grupo parlamentario socialista, y debo decir que el interés vital de la República no está sólo en que se respete a los barcos que llevan la bandera argentina, sino a todos los buques de cualquier nacionalidad que hagan el comercio internacional con la República Argentina.

Estos principios han sido sostenidos públicamente, y si bien no es el momento y la oportunidad de tomar ninguna iniciativa en el sentido de aconsejar este procedimiento, no es el momento ni la oportunidad de indicar al Poder Ejecutivo que ocupe los barcos alemanes surtos en los puertos de la República. Yo debo expresar la opinión de que hay medidas más eficaces que una simple ruptura o suspensión de relaciones internacionales para garantizar los derechos y los intereses de la República. Comprendo también que desde el punto de vista del derecho internacional tiene suma importancia la ruptura de las relaciones internacionales, aunque en la práctica esta ruptura, no sólo no puede traducirse en ciertos resultados eficaces; pero aun así yo me inclinaría a votar la declaración, prescindiendo de algunos de los considerandos propuestos al Senado por el senador por La Rioja.

Señor Zabala—Se manifiesta contrario a la parte dispositiva del proyecto. Recuerda después el manifiesto neutralista que se publicó y que él suscribió.

Dos hombres dieron a la política de los Estados Unidos la orientación seguida hasta su intervención en la guerra: el primero fué Wáshington, y Jefferson, el segundo.

Wáshington estableció esta máxima: "La nación que se entregue a sentimientos de simpatías o de odio hacia otra, se esclaviza en cierto modo: es esclava de su odio o de su amor". Procediendo siempre con arreglo a esta máxima, Wáshington consiguió mantener a su país en paz, mientras el resto del mundo ardía en guerra, y estableció como punto de doctrina que el verdadero interés de los americanos consistía en no tomar parte en las querellas interiores de Europa.

Jefferson estableció esta otra máxima: "Que los americanos no debían nunca pedir privilegios a las naciones extranjeras, a fin de no obligarse ellos mismos a concedérselas a aquéllas".

Estos principios son de estricta actualidad para la República Argentina, y deberían orientar su política internacional.

El impulso que mueve a la democracia, dice Tocqueville, a obedecer en política a sentimientos más bien que a razones, se vió perfectamente en los Estados Unidos cuando estalló la revolución francesa. Las simpatías del pueblo en favor de Francia se manifestaron con tanta violencia, que fueron necesarios el carácter inflexible de Wáshington y la inmensa popularidad que gozaba para impedir que se declarase la guerra a Inglaterra. Los esfuerzos que hizo la austera razón de este grande hombre para luchar contra los generosos pero irreflexivos impulsos de sus conciudadanos, deben inspirar en el momento actual la actitud del señor Presidente de la República como encargado de la dirección de la política internacional por la Constitución de la Nación.

Por esas y otras consideraciones anuncia que votará en contra de la proposición del senador González.

Señor Olaechea y Alcorta—Encuentra en la exposición hecha por el Ministro de Relaciones Exteriores, que ha habido, de parte del Poder Ejecutivo, la energía necesaria para hacer respetar nuestros innegables derechos; sobre este punto no hay nada que observar.

Una vez descubierta la conducta del ministro de Alemania, no se debe limitar la acción del gobierno argentino a la entrega de los pasaportes a ese diplomático, quien no sólo ha faltado a los respetos debidos a nuestro país, sino que ha insultado a miembros de nuestros poderes públicos y ha llegado hasta a dar consejos que nunca debieran salir de labios de un diplomático bien inspirado.

Por esas razones, votará la proposición del senador González.

Señor Castañeda Vega — Voy a votar con todo entusiasmo la minuta con que ha finalizado su conceptuosa y brillante exposición el senador por La Rioja. Al hacerlo, sirvo íntimas convicciones de mi espíritu y al consagrar con su sanción el Senado este proyecto de declaración, entiendo que interpreta fiel y lealmente el sentimiento nacional argentino.

Señor Crotto — Hace moción en el sentido de que se pase a cuarto intermedio, hasta hoy, y de que se envíe el proyecto a la comisión de negocios constitucionales.

Se vota la moción y resulta negativa.

Sigue después con el uso de la palabra el senador Crotto.

Opina que el Poder Ejecutivo ha llevado el asunto internacional con toda la energía requerida, y "hemos logrado lo que es hoy indiscutible: un triunfo en esta cuestión".

Es verdad que somos una nación débil, pero se ha hecho completamente, por parte de una potencia como es Alemania, reconocimiento de nuestros derechos; hemos sido respetados en una ocasión cuando otras naciones no lo han sido y esto constituye un legítimo triunfo de la República Argentina, que no puede ser desconocido, ni menoscabado por nadie. El hecho ha sido concluído completamente y como lo ha manifestado el señor Ministro de Relaciones Exteriores (risas). No, señores, son asuntos muy serios y vale la pena no reirse de ellos.

Por otra parte, es el Poder Ejecutivo, quien dirige las relaciones internacionales y no el Congreso, y si bien es cierto, que mis sentimientos se inclinan, por razones de simpatía hacia los aliados, como lo corrobora mi firma al pie de manifestaciones en pro de Bélgica, creo, sin embargo, que lo que ahora se propone es extemporáneo. No necesita el Poder Ejecutivo que el Senado, ni ningún otro cuerpo, lo incite al cumplimiento de su deber.

Por indicación del senador Roca, se resuelve que la votación sea nominal.

Señor Melo — Aun cuando a esta altura del debate, no cabe un discurso, propuesta una votación nominal, quiero dar brevemente los fundamentos de mi voto en pro de la declaración propuesta y expresar también por qué voté la indicación de pasar a cuarto intermedio. Voté la indicación de pasar a cuarto intermedio porque creo que en este asunto, no se debe improvisar, y el antecedente que invocaba el senador por La Rioja, relativo a la resolución tomada por el congreso americano, es un antecedente trunco. El congreso americano no obró por iniciativa propia; el 9 de abril se recibió el mensaje del presidente Mackinley y el 20 del mismo mes se tomó la resolución conjunta, que se tradujo en un ultimátum pasado a España, para que dentro de tres días contestara si había de reconocer o no la independencia de Cuba.

Podría invocar muchos otros precedentes de distintos parlamentos en situaciones tan delicadas como la presente y que vendrían a justificar la actitud prudente de pasar a cuarto intermedio siquiera para examinar los términos de esa minuta que sólo se ha leído una vez y de la cual no conservamos más que el vago recuerdo que nos ha dejado esa lectura.

Por eso voté la moción de pasar a cuarto intermedio; pero si se ha de resolver que este asunto no pase a comisión, no puedo dejar de manifestar que he de dar mi voto en favor del pensamiento que entraña la minuta, porque ya he manifestado en otra oportunidad que si el Poder Ejecutivo ha enviado los pasaportes al ministro de Alemania, solamente ha podido hacerlo por haber comprobado faltas graves en el desempeño de sus funciones. Los telegramas, las comunicaciones que nos ha leído el señor Ministro de Relaciones Exteriores constituyen la prueba más acabada y plena de esas faltas graves. Entonces, si hemos de dar valor a los precedentes internacionales, a las opiniones de los tratadistas, tenemos forzosamente que llegar a la declaración de que nuestras relaciones con Alemania deben tenerse por suspendidas interrumpiéndose mientras el gobierno alemán no dé la explicación cumplida y cabal que el caso requiere.

Recuerda algunos antecedentes diplomáticos, y termina así:

Podría abundar en otras consideraciones, u otros precedentes más, pero a esta altura del debate, opino es inoportuno hacer discursos después de los copiosos antecedentes de la erudita exposición del senador por La Rioja, y del elocuente discurso del senador por Córdoba. Es en nombre de estas consideraciones, y creyendo que con ello sirvo al sentimiento argentino y a los más altos deberes, que voy a dar mi voto en favor de la minuta.

(¡Muy bien!, ¡Muy bien! Aplausos prolongados en las bancas y en las galerías.)

Se procede a la votación nominal de la proposición del senador González con el siguiente resultado:

Votan por la afirmativa los senadores: Del Valle Iberlucea, Esteves, Terán. Al tocarle el turno en la votación al senador Olaechea y Alcorta dice: Por los fundamentos que he dado brevemente voto por la parte dispositiva. No estaba presente en la última parte del discurso del señor senador por La Rioja, pero me adhiero en cuanto a sus fundamentos en la parte dispositiva; Echagüe, Iturbe, García, Malbrán, Castañeda Vega, González, Mendoza, Albarracín, Villanueva, Soto, Roca, Linares, Patrón, Costa, Irigoyen, Guiñazú, Vidal, Melo, Torino y Posse.

Por la negativa el senador Zabala.

En consecuencia votan 23 senadores por la afirmativa y un senador por la negativa. (Aplausos prolongados en las bancas y en la barra).

Se levanta la sesión, siendo las 8.50 de la noche.

NOTAS DE ARTE

El séptimo salón nacional

El Ministro de Instrucción Pública acompañado del director de enseñanza, visitó ayer por la mañana, el séptimo salón nacional de arte, instalado en el Pabellón Argentino de la Comisión Nacional de Bellas Artes. Los miembros de esta comisión y de los jurados de las distintas secciones del salón recibieron al ministro, el cual recorrió las salas de la exposición.

—

En este salón figuran los siguientes artistas:

Pintura—Guido Acchiard., Antonio Alice, Eduardo Alvarez, José Arato, Ismael Astarloa, José Bardi, Alfredo Benítez, Jorge Bermúdez, Emilia Bertolé, Guillermo Butler, Mario A. Canale, Guillermo Cantalamesa, Elena Capmany, Ceferino Carnacini, Emilio Centurión, Alejandro Christophersen, Tito Citadini, Pío Collivadino, Luis Cordiviola, L. Correa Morales, Eugenio Daneri, Carlos de la Torre, Cupertino del Campo, Pedro Delucchi, U. Cornelio Díaz, Cayetano Donnis, María Escudero, Arturo Gallóni, Hugo Garbarini, Ramón Gómez Cornet, José Guarro, Alfredo Guttero, Richard Hall, A. Herrera, Gastón Jarry, Alberto López Buchardo, Gregorio López Naguil, Justo Linch, José Malanca, Atilio Malinverno, Augusto Marteau, Manuel Mayol, Raúl Mazza, Adolfo Montero, Manuel Musto, Walter de Navazio, Carlos Piccardo, Humberto Pittaluga, Raúl Prieto, Enrique Prins, C. Bernaldo de Quirós, Francisco Raynunde, Alberto Rossi, Roberto Rusca, Federico Sartori, Eduardo Sívori, Jorge Soto Acebal, Santiago Stagnaro, Carlota Stein, Valentín Thibon de Libian, Angel Vena, Miguel Carlos Victorica, Abraham Vigo, Francisco Villar, Ana Weiss de Rossi, Benjamín Mentrosky, Américo Panazzi, Juan Peláez, Salvador Soino, U. von Schemen, Héctor Manzo.

Escultura—C. Castro, Angel de Rosa, José Fioravanti, Víctor Garino, A. G. Urquijo, G. Leguizamón Pondal, Miguel A. Negri, F. Pardo de Tavera, Agustín Riganelli, Héctor Rocha, Luis Rovatti, Vicente Rossi, Magín Calord, E. J. Sarniguet, César Sforza, Antonio Sibellino, Nicolás Lamanna, Trojano Trojani, Federico Zampini.

Arquitectura—Alejandro Bustillo, C. Enavtan, José Eraña, A. Gutiérrez Urquijo, Carlos Lagunas, Luis Laverdet, Héctor Miglarini, Héctor Morelli, Eduardo Olivares y Daniel Gowland, E. M. Real de Azúa, Roberto Reynoso, Reynoso y Delorne, José Ripall, J. Mario Serra Lima.

Artes decorativas—Julio César Bermúdez, Duilio Brogila, Rodolfo Brugola, Jorge Bunge, Héctor Rocha, María Cambiaggio, R. M. Castaño, L. Demolli, Cayetano Donnis, Mila Foru, J. Henckel, señoritas Jaureguiberry, M. Krauss, Jorge Larco, William Martin, E. Pietranera de Mezquita, Emilio Pasoruti, Miguel A. Salvat, Federico Samó, Magín Sirera y Leontina Viboud.

BOLETIN TELEGRAFICO DEL EXTERIOR --- SERVICIO MUNDIAL EXCLUSIVO PARA "LA PRENSA" DE

LA GRAN CONFLAGRACION EUROPEA

ATAQUE ALEMAN RECHAZADO AL OESTE DE LA GRANJA DE FROIDMONT, FRANCIA

INCURSIONES EN LAS TRINCHERAS Y ACTIVIDAD DE ARTILLERIA

LOS ESTADOS UNIDOS EN LA GUERRA

CAMPAÑA SUBMARINA--ASUNTO TURMEL

(VIA COLON—Los originales de estos telegramas son expuestos diariamente al público):

INFORMACIONES OFICIALES DE LA GUERRA

COMUNICADOS FRANCESES

PARIS, septiembre 19—Se ha publicado esta tarde el siguiente comunicado oficial:

Hubo actividad de artillería por ambas partes al Oeste de la granja de Froidmont.

Cerca de Hurtebise fracasó un golpe de mano enemigo al Nordeste de Sank.

Contuvimos una tentativa de ataque de los alemanes al Sur de Juvincourt.

Penetramos en las trincheras alemanas en la región de Godat al Noroeste de Reims, destruyendo los abrigos subterráneos y regresando con prisioneros.

En la margen derecha del Mosa, la lucha de artillería fué violenta en el frente de Beaumont a Bezoinvaux.

En el Woevre y en Lorena realizamos incursiones en las líneas enemigas al Noroeste de Limey y en dirección a Bioncourt y trajimos prisioneros.

PARIS, septiembre 19—Se publicó esta noche en esta capital el siguiente comunicado oficial:

Rechazamos un ataque alemán al Oeste de la granja de Froidemont.

Efectuamos un golpe de mano en la región de Four-de-París, infligiendo pérdidas al enemigo y apoderándonos de material de guerra.

En el resto del frente hubo cañoneos intermitentes que fueron más vivos y sostenidos en la Champagne, en la región de Souain y Teton.

COMUNICADOS INGLESES

LONDRES, septiembre 19—Se ha publicado el siguiente comunicado oficial británico:

No hay nada especial que señalar.

LONDRES, septiembre 19—Se publicó esta noche en esta capital el siguiente comunicado oficial:

No hubo nada de importancia que comunicar con excepción de la actividad de ambas artillerías en el sector de Ypres.

Un aeroplano enemigo fué obligado a descender sin gobierno.

Perdimos dos de los nuestros.

COMMUNICADO PORTUGUES

LISBOA, septiembre 19—El comunicado oficial del gobierno portugués publicado anoche del que se anticipó un extracto, dice lo siguiente:

Durante la última semana la situación fué de calma.

Hubo diariamente encuentros de patrulla y lucha de artillería en los últimos días de la semana.

El sábado por la mañana el enemigo emprendió una incursión contra nuestras trincheras de Neuve-Chapelle y fué desalojado. Dejó cinco prisioneros y tres muertos, incluso un oficial, además de sufrir otras bajas.

COMUNICADOS ALEMANES

NUEVA YORK, septiembre 19—Un comuicado oficial aleman dice lo siguiente:

En el frente del archiduque Ruprecht en Flandes aumentó ayer la actividad de la artillería durante todo el día entre el bosque de Houlthust y el río Lys.

El fuego de destrucción de las baterías enemigas, visiblemente afectado por nuestra réplica, volvió a ser dirigido en violentísimas ráfagas contra nuestra zona de defensa y anoche y esta mañana asumió varias veces carácter de fuego redoblado; pero sin que siguieran ataques de infantería.

Cerca de Lens y de San Quintín, la lucha fué activa.

NUEVA YORK, septiembre 19—Se ha recibido el siguiente comunicado oficial alemán:

En el frente del archiduque Leopoldo, cerca de Dvinsk, y en la curva en torno de Lutsk, el fuego de los rusos aumentó en forma perceptible.

En el frente del archiduque José los rumanos llevaron fuertes ataques contra las posiciones de la colina al Sur del valle del Oitus. Al principio consiguieron penetrar al Sur de Grosechti; pero fueron desalojados por un poderoso contraataque y en todos los demás puntos fueron rechazados con bajas sangrientas y dejando numerosos prisioneros.

En el frente del mariscal Mackensen, cerca de Varnitza y Muncelus, los repetidos ataques de los rumanos fracasaron.

COMUNICADO RUSO

PETROGRAD, septiembre 19—Se dió hoy a la publicidad el siguiente comunicado oficial:

En el frente occidental, se produjeron tiroteos de variedad intensa.

En la región de Ocha, los rumanos atacaron un sector de las posiciones enemigas al Sur de Grozechti y ocuparon una altura.

En el resto del frente rumano hubo tiroteos, los que fueron violentos al Norte de Irechti y al Este de Gerlechti.

CAMPAÑA RUSO-ALEMANA

LAS OPERACIONES

LONDRES, septiembre 19 —Anuncian de Petrograd que se comunicó semioficialmente en esa capital que todas las posiciones en todo el frente son firmemente mantenidas por los rusos.

En el frente del Norte las tropas moscovitas organizan sus líneas en la zona recientemente conquistada, y continúan su ofensiva.

El espíritu de las tropas es excelente.

Los alemanes destruyen todas las aldeas de que son desalojados y se apoderan de todos los hombres de edad militar.

EN LOS BALKANES

EN MACEDONIA Y ALBANIA

COMUNICADO ALEMAN

NUEVA YORK, septiembre 19 — Un comunicado oficial del gobierno alemán recibido de Berlín, dice lo siguiente:

En Macedonia, en la cuenca de Monastir, y en el terreno entre el lago Presba y el lago Ochrida aumentó la actividad de la artillería.

Al Este del lago Doirán hubo encuentros de avanzadas. Los búlgaros rechazaron a los destacamentos británicos mixtos.

ESTADOS UNIDOS EN LA GUERRA

EL PROBLEMA DE LA NAVEGACION

NUEVA YORK, septiembre 19 — Mr. R. S. Stevens, vicepresidente del departamento de navegación, dirigiéndose en Atlantic City a los delegados de guerra de la convención de las Cámaras de Comercio de los Estados Unidos, dijo que el real apuro en estos momentos lo constituye la crítica situación de la navegación mundial y que persistirá hasta que el gobierno empiece a botar al mar los nuevos buques que se construyen.

Manifestó a su auditorio la urgencia de apoyar un movimiento a fin de obtener que el presidente Wilson suspenda las trabajas impuestas a la navegación de las naves neutrales, para que puedan ser éstas utilizadas en el tráfico entre las costas de los Estados Unidos.

LA MARINA MERCANTE ITALIANA

WASHINGTON, septiembre 19—El tonelaje disponible de las naves italianas tanto en actual uso como en reparaciones, se mantiene reservado, como una información de carácter militar.

Se dice que Italia se encuentra en una grave situación, debido a las dificultades para importar el material necesario para la reparación de sus naves.

EMPRESTITOS PARA LOS ALIADOS

WASHINGTON, sptiembre 19—El gobierno acordó otro empréstito de cincuenta millones de dólares a Inglaterra y de veinte para Francia.

Con éstas sumas, el total de los empréstitos a los aliados alcanza a 2.391.400.000 dólares.

EL COMISIONADO ITALIANO

ROMA, septiembre 19—El conde Macchi-Cellere, embajador de Italia en Wáshington, fué nombrado alto comisionado en los Estados Unidos.

Este nombramiento indica que Italia no seguirá el ejmplo de Inglaterra y Francia de llenar ese puesto con otra persona que no sea su representante diplomático, como lo hizo la primera, designando a lord Northcliffe, y Francia a M. Franklin Bouillon.

EXPORTACION DE MAQUINAS

NUEVA YORK, septiembre 19 — Anuncian de Wáshington, que la comisión del comercio exterior prometió a una delegación neoyorkina que la visitó, que muy pronto se reformará la reglamentación para la exportación de maquinarias, bajo bases más convenientes.

Mr. Richard dijo que en muy poco tiempo más, se expedirán las licencias para facilitar el comercio de los exportadores.

NUEVO CREDITO DE GUERRA

WASHINGTON, septiembre 19—El secretario de Guerra, Mr. Baker, presertó al Senado un mensaje, pidiendo un nuevo crédito de 287.416.000 dólares para equipar otro ejército.

Un ejército de trescientos mil hombres fué llamado recientemente a sus campamentos. Con este motivo en todo el país los conscriptos han sido despedidos con grandes manifestaciones

DEFENSA CONTRA LOS TORPEDOS

NUEVA YORK, septiembre 19 — Anuncian de un puerto del Atlántico que llegó un vapor norteamericano, cuyos pasajeros declaran que fueron atacados infructuosamente por un submarino. Dicen que el torpedo fué dirigido directamente contra el costado de la nave, pero que muy cerca de ésta, saltó en su trayectoria y se desvió.

En Wáshington se explica este ataque frustrado en la forma siguiente: durante las tres últimas semanas los vapores han sido dotados de un nuevo desviador eléctrico, de Edison, y hay la esperanza de que en vista de sus resultados, los submarinos se vean obligados en adelante a servirse únicamente de su artillería.

Se agrega que con este motivo se manifiesta mucha satisfacción en Wáshington.

LOS SUBMARINOS Y LA COSTA ESPAÑOLA

WASHINGTON, septiembre 19—El embajador de España en esta capital, señor de Riaño, denunció oficialmente las publicaciones en que se anuncia que las costas de España sirven de base a los submarinos.

Dice el embajador que el gobierno español prohibió la entrada en sus puertos o aguas jurisdiccionales a los submarinos de cualquiera nación beligerante y si alguno entra será internado hasta el fin de la guerra.

PROXIMA CONFERENCIA ALIADA

WASHINGTON, septiembre 19 — Según informaciones de origen europeo, en octubre se celebrará en París una conferencia de los aliados, para tratar sobre ciertos problemas navales.

LA GUERRA EN EL MAR

SUBMARINOS HUNDIDOS

LONDRES, septiembre 19 —Anuncian de Copenhague que el "Tidenstengs", de Bergen, dice que un vapor británico armado hundió a un submarino alemán que estaba cañoneando a un velero neutral.

Se agrega que un destróyer británico hundió otro submarino que atacaba a un vapor armado.

EMBARCACIONES HUNDIDAS

LONDRES, septiembre 19 — Según una comunicación del ministerio de Relaciones Exteriores de Cristianía, fueron hundidos últimamente los vapores noruegos "Facto" y "Thomas Krag".

Perecieron dos tripulantes en cada una de estas naves.

LONDRES, septiembre 19—El vapor norteamericano "Platuria" fué hundido por un submarino, el 15 del corriente.

El vapor italiano "Andrea" desembarcó 47 sobrevivientes; el capitán y ocho marineros perecieron ahogados.

LONDRES, septiembre 19 — Según la estadística oficial publicada hoy por el almirantazgo, durante la última semana entraron a puertos ingleses 2.695 naves de todas nacionalidades, y salieron 2.737.

Durante el mismo tiempo fueron hundidas por submarinos o minas ocho naves inglesas de más de 1.600 toneladas y veinte de menos de este tonelaje, comprendidas en éstas nueve naves hundidas durante la semana que terminó el 9 del corriente mes.

Fueron atacadas seis naves infructuosamente.

El enemigo hundió una barca pesquera.

AEROPLANOS Y DIRIGIBLES EN LA GUERRA

ACCION DE VOLADORES ALIADOS

NUEVA YORK, septiembre 19 — Anuncian de Berlín que se publicó hoy en esa capital el siguiente comunicado oficial:

El enemigo efectuó el domingo varias incursiones sobre Stuttgart, Thuringen, Freudenstadt, Obendorf, Stigberg, Saarbrucken y Colmar.

Cerca de Stuttgart resultó un soldado levemente herido.

En Freudenstadt y Colmar algunos edificios sufrieron daños.

En los demás ataques no hubo muertos, ni heridos ni daños a la propiedad.

Los alemanes derribaron tres aeroplanos enemigos.

TURQUIA EN LA GUERRA

EN EL CAUCASO

PETROGRAD, septiembre 19 — El comunicado oficial alemán de hoy sobre las operaciones en el Cáucaso se limita a decir que no ha cambiado la situación en ese frente.

INGLATERRA

ECOS DE UNA DECLARACION DE SMUTS

LONDRES, septiembre 19 — El "Daily Telegraph", comentando las declaraciones del general Smuts, que publica "Le Journal", de París, dice:

El valor de esas palabras de aliento y prudencia está en que ellas emanan de un soldado que ha hecho sus pruebas, y que, como miembro del gabinete de guerra, tiene conocimiento de todo lo que ocurrió y acostumbra sacar las conclusiones lógicas que le inspira la situación presente.

Las potencias centrales están amenazadas por la bancarrota en todos los elementos que forman la fuerza material y moral de una nación. Ellas han hipotecado el porvenir, y no pueden esperar rescatarse en el curso de la generación actual.

Esa situación desesperada explica las maniobras pacifistas de los gobiernos de Berlín y Viena.

El deseo mismo de terminar la guerra constituye un peligro para nosotros.

El káiser y sus acólitos no dudan más de la finalidad de la lucha, si es que aun los civiles se engañan. El káiser trabaja, sobre todo, por salvar la cara y por la salvaguardia del sistema de gobierno, que es el responsable de la guerra.

Es necesario que la lucha continúe hasta el fin, cualesquiera que sean las pérdidas que se hayan de sufrir, porque ellas serán siempre preferibles al peligro de una paz apurada, que dejaría a Alemania libre para renovar su agresión.

LONDRES, septiembre 19 — El "Morning Post" dice:

Son los cañones ingleses los inspiradores de las proposiciones de paz alemanas.

Si algunas personas están disgustadas porque no ven un ataque y un avance repentino, que lean atentamente las declaraciones del general Smuts, que publica "Le Journal".

Sabemos que la potencia militar de Alemania puede ser quebrantada; lo sabemos, porque hemos ensayado el procedimiento que nos da resultado desde junio de 1916.

No sabemos todavía cuándo quedará la tarea terminada: la fecha depende únicamente de nuestros esfuerzos, que no debemos disminuir un solo instante. En América se preparan nuevos ejércitos y un poderoso material de guerra para venir en ayuda de los ejércitos que desde hace tres años luchan contra las autocracias criminales de la Europa central.

SOBRE EL PORVENIR DE BELGICA

LONDRES, septiembre 19 — La "Westminster Gazette" al comentar la intensa polémica de los diarios alemanes acerca de las disposiciones de Alemania para restablecer la independencia de Bélgica, dice lo siguiente:

Lo notable es que toda esta controversia gira en torno de la cuestión de saber si Alemania está dispuesta a respetar los compromisos asumidos al principio de la guerra actual.

Conocemos el desprecio con que trata los acuerdos firmados en fecha tan remota como la de 1839, y cómo el tratado dicho fué considerado como un "guiñapo de papel"; pero ahora se trata con igual falta de respeto a las promesas hechas en momentos tan recientes como el 4 de agosto de 1914.

Ese día Alemania se comprometió en caso de conflicto armado con Bélgica—y nótese que es "con Bélgica" y no "en Bélgica",—se comprometió a restablecer la independencia de ese país después de la guerra

No solamente hizo Alemania esa promesa, sino que se apresuró, además, a dar explicaciones acerca de las razones por las cuales ese compromiso sería cumplido con seguridad.

La explicación era que Bélgica no resultaría de ninguna utilidad para Alemania, si ésta no anexionaba a la vez a Holanda. Esto era imposible, y por esta razón la independencia de Bélgica estaba ampliamente salvaguardada. "Quod erat demostrandum".

El compromiso de 1914, como el de 1839 parece estar completamente olvidado, y presenciamos el notable espectáculo de una gran parte de la opinión pública alemana, echando espumarajos por la boca, sólo al pensar que la independencia belga podría quedar restablecida, aun dejando a un lado la cuestión de las compensaciones y las indemnizaciones.

El hecho de las divergencias de pareceres que reinan en Alemania con respecto a las condiciones de paz que han de ofrecerse, es, sin embargo, muy significativo.

EL PROBLEMA DE LA CARNE

LONDRES, septiembre 19 — Lord Rhondda, director de la alimentación, ha estado muy activamente ocupado entre los círculos de los criadores y los comerciantes en carnes, y se cree que ha establecido la base de la política que seguirá el gobierno en lo que se refiere a la fijación del precio para la venta de la carne.

El hecho es que existe más ganado en este país que hace un año, y que no hay perspectivas de carestía del producto, aún cuando se matase la mitad de lo que se come en el país.

LISTA DE BAJAS

LONDRES, septiembre 19 — Las bajas británicas durante la última semana, según una publicación oficial fueron las siguientes:

Oficiales muertos y fallecidos a consecuencia de sus heridas, 135; soldados 4.755.

Oficiales heridos y desaparecidos, 431; soldados, 21.842.

COMENTARIOS A LA SEDICION EN ESPAÑA

LONDRES, septiembre 19 — Con motivo de la libertad de Araquistain un residente británico en España escribe lo siguiente al "Morning Post":

El resultado neto de la llamada revolución ha sido hacer menos popular que nunca a Alemania entre los españoles.

La prensa germanófila ha realizado un rápido cambio de frente y actualmente se une a los que elogian a Dato y al gobierno.

Durante toda la semana pasada no se ha leído un solo insulto de bulto contra los aliados, ni siquiera contra Inglaterra, ni en los órganos carlistas más notorios.

EL SERVICIO DE VOLACION

LONDRES, septiembre 19 — La rapidez del desarrollo del servicio de volación en Inglaterra se demuestra por el hecho de que en un solo número de la "Gaceta Oficial" se registran los nombres de 252 cadetes que recientemente fueron promovidos a oficiales en ese servicio.

EL BLOQUEO DE ALEMANIA

LONDRES, septiembre 19 — Se cree que en la conferencia que se realizó el 18 del corriente en el Foreign Office entre lord Robert Cecil, ministro del bloqueo, de Inglaterra, y el subsecretario del bloqueo, de Francia, M. Metin, se trató sobre la más estrecha cooperación con los Estados Unidos que proyectan una política de bloqueo más riguroso contra el enemigo, sin embarazar las condiciones económicas de los países neutrales.

FRANCIA

EN EL ELISEO

PARIS, septiembre 19 — Se reunió un consejo de ministros en el Eliseo.

El presidente del consejo, M. Painlevé manifestó que aceptará la discusión inmediata de las interpelaciones sobre la política en general y pedirá a la Cámara que sea fijado el día viernes para la discusión de esas interpelaciones.

REPATRIADOS DE LA ZONA INVADIDA

PARIS, septiembre 19—Comunican de Evian que llegaron 920 ancianos, mujeres y niños, procedentes de las regiones invadidas y repatriados por la vía de Suiza.

INTERPELACIONES AL GOBIERNO

PARIS, septiembre 19—En la sesión de la Cámara de Diputados, después de escuchada la declaración ministerial iniciaron interpelaciones M. Dubois, M. Jaubert, y M. Augagneur, quienes se ocuparon de la política general, y criticaron la forma en que está compuesto el ministerio.

Hoy continuará el debate de esas interpelaciones.

PARIS, septiembre 19—En la sesión de la Cámara, el diputado radical socialista Chaulin Serviniere, pidió al gobierno que declare abiertamente cuáles son las intenciones de Francia en la guerra, agregando que no es posible ninguna negociación de paz, mientras los alemanes no hayan evacuado el territorio francés.

EL ASUNTO "BONNET ROUGE"

PARIS, septiembre 19 — El juez de instrucción, M. Bouchardon, llamó para declarar a M. Saucerme, autor de un libro titulado "Servidores del enemigo", quien le entregó documentos relativos a las relaciones habidas entre el diario "Le Bonnet Rouge" y Alemania, por intermedio de Suiza.

En seguida M. Bouchardon encomendó a un perito, que se dirija a Burdeos para buscar en casa de ciertos banqueros y notarios documentos relativos a las operaciones financieras y comerciales que permitieron a Polo Bajá que acumulase una enorme fortuna.

PARIS, septiembre 19—El ministro de Justicia, M. Peret, ordenó al capitán Bouchardon, fiscal encargado del sumario para la investigación de las relaciones del personal del diario "Bonnet Rouge" con el enemigo, que redacte con la mayor urgencia el informe correspondiente.

HOMENAJE A CASTELNAU

PARIS, septiembre 19—Una delegación de la población de Saint Affrique entregó al general de Castelnau una espada de honor.

SOCIEDAD DE AMIGOS DE ESPAÑA

PARIS, septiembre 19 — Bajo la presidencia de Anatole France se constituirá una sociedad denominada Amigos de España que propenderá al mejor conocimiento entre ambos países.

EN EL SENADO

PARIS, septiembre 19 — Bajo la presidencia de M. Dubost, se reunió el Senado.

El presidente pronunció un discurso haciendo el elogio del senador Gervais, recientemente fallecido.

El ministro de Justicia, M. Peret, dió lectura a la declaración ministerial.

LOS ESCOLARES DE ALSACIA

PARIS, septiembre 19—Una delegación de los alumnos de las escuelas de la Alsacia libertada que visitó al primer ministro, M. Painleve saludó poco después al ministro de Instrucción Pública, M. Vincent.

En seguida colocaron coronas de flores en la estatua de Estrasburgo.

EL ASUNTO TURMEL

PARIS, septiembre 19—El diputado M. Turmel renunció a interpelar al gobierno.

Con respecto a las acusaciones formuladas en su contra, el referido diputado declaró que nada teme.

Una delegación de la Federación Republicana pidió al presidente de la Cámara de Diputados, M. Deschanel, que apresure las formalidades del caso para que la Cámara resuelva autorizar las acusaciones contra Turmel.

BERNA, septiembre 19 — Una agencia telegráfica de esta capital recibió un despacho de Zurich, relativo a las declaraciones del diputado francés M. Turmel, según las cuales los 25 billetes de mil francos en moneda suiza que fueron hallados en su poder, le habían sido entregados por el Banco Federal de Suiza, por orden del directorio de esa institución.

El telegrama en cuestión dice que los directores del Banco Federal declaran formalmente que en ningún momento ordenaron la entrega de fondos a dicho señor Turmel, con el cual jamás tuvieron relaciones.

PARIS, septiembre 19 — El procurador general de la Corte de Apelaciones dirigió una comunicación al parlamento, solicitando el retiro de la inmunidad parlamentaria al diputado Turmel.

Una comisión compuesta de once miembros de la Cámara, encargada de estudiar la petición de desafuero, se reunió el lunes último, resolviendo aconsejar al parlamento que vote en favor de lo solicitado por el procurador general.

Dice la citada comisión, en su informe, que el mejor camino a seguirse, en este asunto, es el de dejar a la justicia la aclaración de los hechos, lo cual debe interesar, más que a nadie, al mismo señor Turmel.

El informe será presentado esta tarde a la Cámara, y, según la opinión general, se votará el desafuero.

PARIS, septiembre 19 — La comisión especial de la Cámara de Diputados aprobó por unanimidad el pedido de autorización para acusar judicialmente al diputado M. Turmel.

El presidente de la Cámara, M. Deschanel, aplazó su decisión hasta mañana.

EL CONSUMO DE PAPEL

PARIS, septiembre 19 — El gobierno sometió a la Cámara un proyecto de ley por el cual se autoriza al ministerio del Comercio para que restrinja el consumo del papel para

GUERRA DE ITALIA CONTRA LOS IMPERIOS CENTRALES

EN LA REGION DE BAINSIZZA—ATAQUES AUSTRIACOS RECHAZADOS

ACCION DE LOS VOLADORES--UNA ALOCUCION DE CADORNA

INFORMES OFICIALES

ROMA, septiembre 19 — Se ha entregado a la prensa y a los corresponsales el parte oficial del comando supremo, que dice así:

En el curso del día de ayer en muchas zonas del frente del Trentino hubo actividad en los destacamentos exploradores. Nuestras concentraciones de fuego mantuvieron alerta al adversario, causando además visibles daños en sus obras de defensa.

En dirección a Carsano, en el valle de Sugana, uno de nuestros destacamentos logró traspasar la línea enemiga, cerca del torrente Maso, donde hicieron unos 200 prisioneros.

Todos los ataques emprendidos por el enemigo en la meseta de Bainsizza fueron enérgicamente contestados y rechazados.

El día 16 del presente, el enemigo hizo estallar una poderosa mina frente a nuestras posiciones de Cengia Martino, en el pequeño Lagazuol.

La vigilancia de los nuestros y su enérgica e inmediata defensa hizo fracasar el propósito del enemigo.

ACCION DE LOS VOLADORES

ROMA, septiembre 19 — El estado mayor de Marina publica un parte oficial que dice así:

Durante la noche del 18 al 19, una aeronave de la marina, bombardeó eficazmente los astilleros navales y unidades ancladas en la bahía de Priolaca, de la isla de Luzsin, arrojando una tonelada de explosivos.

Se pudieron comprobar explosiones, así como la eficacia del lanzamiento de bombas.

A pesar del fuego intenso de la defensa antiaérea enemiga la aeronave nuestra regresó indemne a su base.

ECOS DE LA VISITA DE LORD DERBY

ROMA, septiembre 19 — Con referencia a la visita que Lord Derby realizó últimamente al frente italiano, el ministerio de Guerra ha entregado a la prensa la siguiente nota oficial:

El ministro de guerra inglés, lord Derby, que ha dedicado siempre su actividad y su inteligencia a la organización del ejército británico, fué estos días huésped de nuestro supremo comando, junto con una misión militar compuesta por los generales Mac Ready y Maurice, el teniente coronel Stanley y el comandante Scott.

La misión fué recibida en audiencia por el rey, quien les ofreció un almuerzo y conversó extensamente con lord Derby.

También fué recibida por el general Cadorna, quien sostuvo prolongadas y cordiales conversaciones con lord Derby.

Acompañados por un oficial del estado mayor del supremo comando, lord Derby y los miembros de la misión visitaron nuestro frente, donde presentaron a los artilleros ingleses el saludo de la patria.

Vieron las dificultades en el Carso, en el medio Isonzo, de las altas montañas de Cadore y de las mesetas conquistadas y por conquistar por nuestro ejército, pudiendo comprobar la importancia de nuestros éxitos pasados y recientes.

Después de haber recorrido durante cuatro días varios centenares de kilómetros de carreteras construídas por nuestras tropas y de haber visitado varios trechos de nuestras trincheras más avanzadas, la misión terminó visitando Venecia interesándose por la defensa antiaérea, de una manera particular, partiendo el día 15 por la noche directamente para Inglaterra, después de haber reiterado y calurosamente expresado su admiración por la grandeza de los trabajos efectuados por los italianos, por el espíritu de las tropas, por el perfecto funcionamiento de los comandos y por la organización de los servicios, ya sea en el frente como a retaguardia.

ROMA, septiembre 19 — Los diarios publican el texto de los mensajes telegráficos cambiados entre lord Derby y el generalísimo Cadorna.

El primero, en el momento de pasar la frontera italiana dirigió al general Cadorna un telegrama redactado en los términos siguientes:

En el momento de pasar la frontera para ir a la patria, lord Derby dirigió al generalísimo Cadorna el siguiente despacho:

"Antes de salir de Italia pido a V. E. poder expresarle mi más sincera gratitud por la gran amabilidad y hospitalidad que se me ha dispensado durante mi viaje a vuestro comando.

Llevo los sentimientos más vivos de admiración por vuestra obra y la de los valientes soldados que comanda V. E. y es mi deseo sincero comunicar lo más pronto posible al gabinete de guerra británico mi impresión sobre la magnífica cooperación de nuestros aliados italianos."

El general Cadorna, en su mensaje, dice así:

Vuestro saludo al salir de Italia me ha sido muy agradable. Vuestra visita al frente italiano deja en mí y en los que tuvieron el honor de trataros la impresión plena de simpatías que es una nueva afirmación del perfecto acuerdo de pensamiento y de acción que anima a los dos ejércitos de las dos naciones aliadas. En estas visitas se hace cada vez más vivo el sentimiento de que nuestra unión en la gran causa común tiene raíces profundas, también para el porvenir.

UNA VIBRANTE ALOCUCION DE CADORNA

ROMA, septiembre 19 — Uno de los corresponsales del "Giornale d'Italia" comunica desde el cuartel general a su diario que el general Cadorna escribió lo siguiente, en una de las alas de un aeroplano italiano que sufrió averías en un reciente combate aéreo.

El nuevo grito de guerra que, gracias a estas poderosas alas, nuestros voladores hicieron resonar sobre Pola, incita a los gobernantes a mantener fuerte el ánimo, y de hierro el pulso para golpear y castigar a los traidores de la patria, para tutelar la resistencia interna, a la cual nadie debe y puede faltar, y para esculpir, con las manos que no tiemblan y el corazón bien templado, que Italia ha iniciado una empresa tan grande y tan soberbia que permanecerá en los siglos.

Mientras en el cielo tempestuoso brillan continuamente innumerables astros, que representan otros tantos mártires y abnegaciones, celebremos la fecha fastuosa del 20 de septiembre, gritando: Viva el ejército! ¡Viva el pueblo de Italia!

LAS OPERACIONES

LONDRES, septiembre 19 — El "Daily Mail" anuncia que el generalísimo Cadorna espera solamente terminar ciertos arreglos para continuar sus esfuerzos en el aplastamiento completo de los austríacos.

El primer paso ha sido la presión y victoriosa ofensiva contra San Gabriele, flanqueando la posición de Hermada; cuando esto se haya terminado habrá llegado el momento decisivo.

EL XX DE SEPTIEMBRE

ROMA, septiembre 19—Las informaciones que se reciben de las principales ciudades de la península aseguran que la fecha histórica de mañana será celebrada con inusitado entusiasmo.

En todas partes se organizan manifestaciones y actos de homenaje al ejército combatiente.

La Cruz Roja Italiana, con motivo del XX de Septiembre, dirigió un llamamiento a la población, recordándole la obra que realiza la humanitaria institución y pidiéndole que contribuya con un pequeño óbolo.

ROMA, septiembre 19—Una nota de la presidencia de la Cruz Roja que se entregó esta noche a la prensa, exalta el patriotismo de los italianos residentes en la República Argentina, que en ocasión del XX de Septiembre enviaron, por telégrafo, una orden de pago por valor de 40.000 liras.

ROMA, septiembre 19—Los alumnos de las escuelas del municipio, los recreatorios laicos y los batallones de Jóvenes Exploradores, se reunirán, mañana, en la plaza del Capitolio, para dirigirse en columna a la Puerta Pía, llevando coronas de flores para ser depositadas en la lápida que recuerda la brecha abierta por los italianos el día 20 de septiembre de 1870.

Las asociaciones liberales, los círculos anticlericales, la Masonería y las demás asociaciones de carácter popular, publican vibrantes manifiestos, excitando a la población de la capital a asociarse con todo el fervor de la hora presente, a las diferentes ceremonias organizadas para celebrar el acontecimiento.

El alcalde de la capital invitó a los miembros de la junta a reunirse, mañana, en el Capitolio, para dirigir al rey el acostumbrado mensaje de la Ciudad Eterna.

LA LISTA NEGRA Y LOS DIARIOS ESPAÑOLES

ROMA, septiembre 19 — El "Corriere della Sera" pone de relieve el hecho de que la lista negra que se trascribe íntegra en la "Gazzetta Ufficiale" contiene la casi totalidad de los diarios españoles.

AMPLIACION DE LA ZONA DE GUERRA

ROMA, septiembre 19 — Un decreto del lugarteniente general, duque de Génova, dictado anoche, incluye en la zona de guerra las provincias de Alessandría, Génova y Turín.

EN LA ZONA DE BAINSIZZA

ROMA, septiembre 19 — Una nota oficial del ministerio de Guerra dice que actualmente en la meseta de Bainsizza se trabaja apresuradamente para consolidar todas las posiciones conquistadas en estos últimos días.

Millares de soldados y trabajadores, bajo la dirección del cuerpo de ingenieros militares están ocupados en abrir nuevas y espléndidas carreteras.

LA DECLARACION MINISTERIAL DEL NUEVO GABINETE FRANCES

TEXTO DEL DOCUMENTO -- LOS OBJETIVOS DE FRANCIA

LA SITUACION MILITAR--COMENTARIOS DE LA PRENSA

VOTO DE CONFIANZA DE LA CAMARA

PARIS, septiembre 19 — La prensa parisiense dedica extensos comentarios a las declaraciones hechas ayer por el presidente del consejo, M. Painlevé, en la Cámara de Diputados.

El discurso del jefe del gabinete, del cual enviamos inmediatamente las declaraciones más importantes, contenía, además, los siguientes párrafos:

TEXTO DE LA DECLARACION

A medida que la guerra se prolonga exige más completa abnegación, y mayores sacrificios, y cuanto más se acerque a su fin, tanto más será la resistencia moral de la nación y elemento esencial de la victoria.

El enemigo, incapaz de vencer en los campos de batalla, anuncia, sin embargo, que renovará sus esfuerzos.

Al gobierno corresponde redoblar su vigilancia contra las empresas insidiosas, y redoblar su energía contra aquellos que se presten a ellas.

En las investigaciones iniciadas, así como en las demás que sean necesarias, la justicia seguirá su curso sin vacilaciones ni debilidades, sin tener en cuenta la categoría de las personas implicadas.

Quienquiera que se haga cómplice del enemigo ha de sufrir los rigores de la ley.

El gobierno cuenta con el patriotismo de todos y de cada uno, y con la disciplina de la opinión necesaria para que la justicia pueda realizar *su obra*; con una calma y una dignidad que nos libre de imprudentes generalizaciones, de falsos rumores y de violentas polémicas políticas. Salga lo que saliere de estos asuntos lamentables, no han de afectar en particular a ningún partido.

Si Francia continúa la guerra, no es por espíritu de conquista ni de venganza; sino para defender su libertad y su independencia, a la vez que la libertad y la independencia del mundo civilizado.

Sus pretensiones son las del derecho mismo. Son independientes de la suerte de las batallas. Francia las proclamó después de 1870 y las vuelve a proclamar hoy, después de haber hecho sentir a sus agresores el peso de sus armas.

Consisten en la desanexión de Alsacia y de Lorena, la reparación de las ruinas causadas por el enemigo, la conclusión de una paz que no implicará violencias que contengan los gérmenes de una guerra futura, sino de una paz justa con garantías eficaces para proteger a las naciones contra cualquiera agresión de una de ellas.

Esos son los nobles objetivos de guerra de Francia, si es posible hablar de objetivos de guerra, tratándose de un país que, durante cuarenta y cuatro años, a pesar de las heridas siempre abiertas en su seno, hizo todo cuanto pudo para evitar a la humanidad los horrores de la guerra.

Mientras estos propósitos no se hayan realizado, Francia continuará combatiendo; pues si es cierto que prolongar la guerra innecesariamente, aunque fuese un solo día, constituiría el mayor de los crímenes de la guerra, interrumpiría aún un solo día antes de lo que sería necesario para libertar a Francia, constituiría el acto más degradante.

Cada soldado en las trincheras, cada obrero en los talleres, cada aldeano en los campos, sabe que la disciplina de la libertad se opone victoriosamente a la filosofía brutal del militarismo alemán. Esa disciplina está fundada en la razón, en la mutua confianza. Los gobiernos anteriores la han mantenido durante tres años, y el actual no puede concebir otra disciplina.

No solamente todas las voluntades y todas las fuerzas materiales de la nación han de estar tendidas hacia un solo objetivo, sino que, además, no ha de permitirse que el bloque de la defensa nacional se desintegre, pues todas las fuerzas del país son imperiosamente necesarias.

Del mismo modo ocurre entre los aliados. Han de [illegible] sus hombres, todas sus armas y todo su dinero, y solamente a ese precio su superioridad en recursos que aún están demasiado dispersos, ha de hacerse aplastadora.

M. Painlevé insistió luego acerca de la importancia de la preparación del paso del estado de guerra a la situación de paz, que ha de ser hecha con tanta minuciosidad, como la preparación de una movilización.

Entre los detalles de esa preparación mencionó la trasformación de las fábricas de guerra en talleres de paz; la aplicación leal de los recientes convenios entre obreros y patrones, y terminó con una breve reseña de la situación militar, diciendo:

Aun cuando el frente ruso nos ha causado penosas desilusiones, debemos esperar que la nueva República sacará, del mismo exceso del peligro, las fuerzas para restablecer la unión y la disciplina.

En todos los demás campos de batalla, el Carso, el Sereth, el Cerna, el Artois, se han realizado grandes cosas en los meses pasados, cuyos resultados aparecerán más profundamente que hasta ahora.

En una llanura del Este, el primer contingente norteamericano se está preparando fraternalmente con nuestras tropas escogidas.

Nuestro ejército, bajo el impulso de un jefe cuya impecable maestría se afirma cada día más, ha agregado cada día nuevas glorias al nombre simbólico de Verdún.

Nunca la moral estuvo más elevada, y nunca se sintió el ejército más seguro de sí mismo.

De que se vea libre de toda tentativa contra su maravilloso heroísmo, es tarea que ha de corresponder a los observadores vigilantes de los poderes públicos, al control parlamentario y gubernamental, que sin invadir sus respectivas atribuciones ni las del alto comando sabrá desempeñar sus tareas.

En esto, como en todo lo demás, el gobierno cuenta con la estrecha colaboración del parlamento, que ya ha prestado eficaces servicios a la defensa nacional, y entiende gobernar en la más íntima unión con el parlamento.

COMENTARIOS INGLESES

LONDRES, septiembre 19 — El "Daily Telegraph", comentando la declaración de M. Painlevé, dice que las circunstancias actuales tienden a hacer resaltar la importancia de las declaraciones hechas por el jefe del gobierno francés, ante las Cámaras.

Cada nación comprende que la guerra, a medida que se prolonga, alcanza a un período en que las cualidades de los ministros y la moral de los ciudadanos pueden tener tanta importancia como un éxito militar.

Alemania sin disminuir su esfuerzo militar cuenta ahora mucho con la estrategia, que consiste en debilitar y arrojar la confusión en la opinión pública.

El gobierno de Berlín, agrega dicho diario, se da cuenta de que la pluma puede ser tan poderosa como la espada. Aquí está el objetivo real de los proyectos insidiosos contra los cuales el señor Painlevé promete una acción enérgica del gobierno.

Es, seguramente, lamentable que todos los partidos no estén representados en el seno del gabinete Painlevé, y la pérdida del apoyo del señor Albert Thomas y del importante grupo de socialistas no debe ser descuidada; pero estamos convencidos de que si el señor Painlevé obra como corresponde a las palabras pronunciadas por él, no será molestado por la oposición.

Además, las recientes divergencias de opiniones no demuestran de ninguna manera un debilitamiento de la determinación de Francia de continuar la lucha hasta el fin, ni de una desinte- [illegible] Francia opone a Alemania en la lucha para la libertad del mundo.

Al contrario, todos los partidos se demostraron deseosos de obrar de la manera más eficaz para rechazar los ataques pérfidos de Alemania.

La decisión de Francia está en lo que ella fué durante tres años de pruebas y de gloria. Cada vez que hay un entreacto en las operaciones militares, Alemania pide que los aliados fijen sus objetivos de guerra, M. Painlevé, hablando en nombre de Francia, los expresa en términos que el mundo volverá a oir hasta que sean contrafirmados por Alemania. Francia reclama la restitución de Alsacia y Lorena, la reparación por los daños producidos por una guerra en la cual Alemania hace alarde de toda la brutalidad de que es capaz. Francia aceptará solamente una paz que ponga a todas las naciones al abrigo de las agresiones alemanas. Esas son las condiciones de Francia, pero son también las de todos los países de la alianza. Aquí está nuestra causa.

LONDRES, septiembre 19 — El "Daily Chronicle" dice que, a pesar de los terribles sufrimientos causados a Francia por la guerra, la nación está maravillosamente firme y decidida a pesar de sus vicisitudes políticas.

Ahora la fase suprema de la guerra se aproxima.

El señor Painlevé tiene razón al dar una gran importancia a que la moral de los civiles se mantenga firme.

Se observará que en su discurso insiste en la necesidad de una cooperación militar estrecha de los aliados, a quienes pone en guardia contra la disipación de sus recursos principales. Se verá con satisfacción la calurosa simpatía que el señor Painlevé manifiesta para con las clases obreras. En cuanto a los objetivos de guerra, como se sabe, exige una paz justa, que garantice a todas las naciones contra una nueva agresión alemana.

Esas cuerdas y firmes palabras ajenas a todo espíritu de conquista y dominio, recibirán la cordial aprobación de los Estados Unidos.

LONDRES, septiembre 19 — El "Morning Post" felicita a M. Painlevé por el tono admirable de su discurso, en el cual, hablando en nombre del gobierno francés hizo la importante declaración de que éste no tolerará que los sacrificios de los soldados y la determinación del pueblo sean neutralizados por las intrigas y maquinaciones de individuos desleales.

La declaración de Painlevé ha sido ya hecha por el presidente Wilson en términos enfáticos, y éste ha empezado ya a aplicar esa política, con éxito.

COMENTARIOS FRANCESES

PARIS, septiembre 19 — Los diarios concuerdan en decir que la declaración ministerial está preñada de promesas y contiene fórmulas felices para expresar el concepto de los deberes comunes de los aliados unidos por la misma sagrada causa.

El parlamento aplaudió calurosamente los párrafos relativos a los objetivos de guerra de los aliados, y a la voluntad de proseguir los asuntos judiciales iniciados.

La opinión más generalmente expresada se refiere a la necesidad de una acción vigorosa en todas las direcciones.

VOTO DE CONFIANZA EN EL GOBIERNO

PARIS, septiembre 19 — Después de terminado el debate a que dió lugar la presentación del nuevo gabinete ante la Cámara, fué aprobada, por 378 votos contra uno, una orden del día de confianza en el gobierno, por la cual se aprueba la declaración de que continuará enérgicamente la re-

SUS CORRESPONSALES PERMANENTES, DE GUERRA, ENVIADOS ESPECIALES Y AGENCIAS NOTICIOSAS

LA TRASMISION DE DESPACHOS ALEMANES POR LEGACIONES SUECAS

COMENTARIOS DE LA PRENSA A LA ACTITUD DE SUECIA

EL CASO LUXBURG — INGLATERRA Y EL SALVOCONDUCTO

LA ACTITUD DE SUECIA

COMENTARIOS SUECOS

LONDRES, septiembre 19—Informan de Estocolmo, con fecha de ayer, que el "Social Democraten" dice que las excusas de Alemania a Suecia son nada más que la expresión del sentimiento de que el gobierno sueco haya tenido que sufrir las consecuencias desagradables de los servicios prestados a Alemania o, más bien, Alemania lamenta que el asunto haya sido descubierto.

No calificaremos semejante disculpa, agrega el diario, que no hace ninguna mención de los telegramas, cuyo contenido ha escandalizado nuestros sentimientos de humanidad.

Se busca en ella en vano la expresión de cualquier malentendido. Ese torpe abuso de la confianza de Suecia no será renovado. Se puede augurar por esas disculpas que el tráfico continuará. Deberemos continuar enviando a Alemania telegramas que no podemos comprender y eso por los cables ingleses.

El "Social Democraten" anuncia la realización de un gran "meeting", que se verificará en Estocolmo el jueves próximo, durante el cual el señor Branting contestará a sus adversarios.

LONDRES, septiembre 19—Informan de Estocolmo, con fecha de ayer, que el diario germanófilo "Stockholms Dagblad" condena las excusas de Alemania a Suecia casi tan severamente como el "Social Democraten".

La cuestión, dice, no es que Suecia haya sido colocada en una situación difícil, sino que se ha abusado abominablemente de sus buenos servicios. Lamentamos que el conde Luxburg se haya servido de nosotros para enviar sus cínicas instrucciones a su gobierno, instrucciones que ponían seriamente en peligro la vida y los bienes de una nación amiga.

En todas partes las excusas alemanas son consideradas como poco satisfactorias. La prensa conservadora se esfuerza en demostrar que un gabinete presidido por el señor Branting sería simplemente favorable a la "Entente" y que el sólo medio de conservar la neutralidad intacta es apartar a Branting del gobierno.

El diario germanófilo "Aften Blad" se declara descontento por las excusas de Alemania a Suecia y persiste en creer que se trata solamente de excusas preliminares.

Lo que queremos, dice, es que Alemania se disculpe por haber abusado de nuestros servicios y haga la promesa de una reparación. Mientras más tengamos que esperar, más grande será el perjuicio llevado a las buenas relaciones entre Suecia y Alemania, que es ahora tan urgente de establecer. El sentimiento general es que los hechos afirmados en el asunto mexicano no han sido probados, aunque no exista ninguna duda en cuanto a la veracidad de las acusaciones entre las personas competentes.

PARIS, septiembre 19—Telegrafían de Estocolmo, que los diarios de todos los partidos consideran absolutamente insignificante la forma en que Alemania lamenta lo ocurrido en la cuestión Luxburg y dicen que esto no modifica en nada la situación, pues no se ha desautorizado siquiera los procedimientos criminales alemanes para los cuales fué empleada Suecia como intermediaria.

Los diarios conservadores se manifiestan descontentos y dicen que Alemania no ha comprendido hasta qué punto es intensa la indignación en Suecia contra el imperdonable abuso cometido.

El jefe socialista Branting ataca violentamente al ministerio.

El corresponsal de "Le Matin" en Estocolmo dice que los radicales votaron ayer una resolución, por la cual deploran el nuevo incidente suscitado por los telegramas del conde Luxburg e invitan al gobierno a que declare formalmente que Suecia abriga el propósito de conservar una actitud de neutralidad imparcial.

El corresponsal de "Le Petit Parisien" en la capital sueca dice que se asegura que el gabinete está a punto de renunciar. Agrega que en previsión de nuevas revelaciones de Lansing, el ministerio actual desearía evitarse, por esa resolución, todo debate público peligroso.

ECOS DE LA TRASMISION DE TELEGRAMAS

NUEVA YORK, septiembre 19 — Telegrafían de Estocolmo que es creencia general en aquella capital que no han concluído las dificultades relacionadas con los telegramas de Buenos Aires.

La cuestión reside en saber si los Estados Unidos están satisfechos con la comunicación sueca del sábado pasado, que deja suponer que las comunicaciones norteamericanas trasmitidas por el gobierno sueco en nada diferían de los mensajes alemanes, cuando aquéllas estaban en lenguaje claro y no en cifra como los últimos, y podían ser comprendidas por las autoridades suecas.

Mr. Morris, ministro de los Estados Unidos, celebró una extensa conferencia con los representantes diplomáticos de la "Entente".

EL CASO LUXBURG

LONDRES, septiembre 19 — Se asegura que el gobierno tiene el propósito de no acceder al pedido de un salvoconducto para el ex ministro alemán en Buenos Aires, conde Luxburg.

URUGUAY

COMENTARIOS DE LA PRENSA

MONTEVIDEO, septiembre 19 — "Diario del Plata" publica un largo artículo, juzgando la actitud del gobierno alemán en el asunto del conde de Luxburg.

Termina así:

En vista de tales antecedentes se puede afirmar que la situación internacional no sufre la más leve modificación por obra de la manifestación formulada por la cancillería alemana sobre la conducta del conde de Luxburg. El conflicto entre la Argentina y Alemania continúa sin modificación, siendo lógico esperar que el gobierno de la Nación hermana de la única solución conciliable con su soberanía, nunca menoscabada, con los anhelos patrióticos de su pueblo, y con el sentimiento de todos aquellos que desean ver cimentada definitivamente la sociedad internacional sobre las bases inconmovibles de la verdad de la razón y de la justicia.

---

impresiones, y de las materias empleadas para la fabricación del papel durante la guerra, y secuestre el papel y la materia prima que se empleen en contravención de las órdenes ministeriales.

ALEMANIA

LA AUTOCRACIA Y WILSON

LONDRES, septiembre 19 — El "Daily Chronicle" en un editorial titulado: "El despotismo está condenado" dice lo siguiente:

En Alemania, en estos momentos, toda clase de organizaciones están votando mociones evidentemente convencidos de antemano, en las cuales se ataca las severas censuras de Wilson contra la autocracia alemna que proyecto la guerra y no se detuvo ante ninguna consideración legal, ni de compasión en sus métodos para llevarla a cabo.

La condenación de la conducta del káiser y de sus allegados ha causado evidentemente honda impresión en Alemania y ésto es lo que ha inspirado las resoluciones de protesta.

El mensaje del káiser publicado hoy y las alusiones despreciativas a Wilson hechas por Hindenburg demuestran que el káiser y la casta militar de los "junkers" comprenden que la tendencia de la corriente les es contraria.

LAS BAJAS ALEMANAS

LONDRES, septiembre 19—Un telegrama de Ginebra dice que según informaciones recibidas de Berlín el jefe del partido católico alemán, Erzberger declaró que los alemanes pierden diariamente 1.250 hombres, muertos en los frentes de batalla.

Erzberger cita estas cifras sirviéndose de ellas como un poderoso argumento en favor de la paz.

AUSTRIA-HUNGRIA

NUEVO PARTIDO

LONDRES, septiembre 19 — Comunican de Amsterdam que un diario de Budapest anuncia que el doctor Wekerle constituyó un nuevo partido que comprende a los partidarios de Apponyi, Andrassy, Vassonyi, y que será favorable a la paz sin anexiones.

ESPAÑA

LA EXPORTACION NORTEAMERICANA

MADRID, septiembre 19 — El presidente del consejo, señor Dato, declaró hoy que el ministro de Estado, marqués de Lema, remitió una comunicación al gobierno de Wáshington, en la que solicita una aclaración en lo referente a la prohibición absoluta de la exportación para España, decretada por aquel gobierno.

En esta comunicación se pide que sean atenuados en lo posible los rigores, como corresponde a las excelentes relaciones que informan al intercambio hispanoamericano.

Agregó el señor Dato que se confía en una solución favorable.

DIVERSAS

MADRID, septiembre 19 — Telegrafían de Barcelona que los fabricantes de Sabadell recibieron órdenes para fabricar varios millares de cobertores, destinados a los ejércitos de los países beligerantes.

Ello traerá por consecuencia que muchos obreros que habían sido despedidos, sean readmitidos nuevamente en el trabajo.

LAS FINANZAS Y LA GUERRA

VENTA DE CERTIFICADOS INGLESES DE AHORRO

LONDRES, septiembre 19 — La venta de certificados de ahorro de 15 chelines y 6 peniques de valor, que serán reembolsados a 20 chelines en 5 años, se prosigue a razón de un millón de certificados por semana.

Estos certificados han sido creados a fin de permitir a las clases obreras tomar parte en las finanzas de la guerra.

Ciento diez y ocho millones de certificados que representan un valor de 91.450.000 de libras esterlinas, fueron vendidos hasta hoy a los obreros que también tienen una suma considerable en bonos del tesoro, vendidos por las oficinas de correos.

EL PAPA Y LA PAZ

LA RESPUESTA DE AUSTRIA

LONDRES, septiembre 19 — Un despacho de Amsterdam dice que el "Wiener Zeitung" anuncia que la respuesta austríaca a la nota del papa será entregada mañana jueves al nuncio apostólico en esa capital, y que será publicada el sábado.

La nota se limita a analizar detalladamente las proposiciones del pontífice.

VARIAS INFORMACIONES

SOBRE LOS RUMORES DE PAZ

LONDRES, septiembre 19—Los rumores de paz que el censor alemán permite aparecer en los diarios, hacen nacer en la prensa y en el público londinense la convicción de que el gobierno de Berlín está preparando la opinión pública alemana para otro movimiento hábil, tendiente a la paz.

"La Pall Mall Gazette" dice:

Se están tomando cuidadosament nuevas medidas para fomentar una campaña por la paz en Alemania.

El "Star" dice:

Esto sería ciertamente un paso importante en el sentido de la paz, pero no ha de asegurar el éxito de las negociaciones.

La prensa alemana se abstiene de hacer circular acerca de Alsacia, el Trentino y Serbia rumores semejantes a los que circulan acerca de Bélgica, los que harían nacer altas esperanzas. No existen señales de que los gobernantes de Alemania y Austria estén más dispuestos a la moderación que hace un año.

GUERRA ENTRE HAITI Y ALEMANIA

NUEVA YORK, septiembre 19 — Un telegrama recibido de Port au Prince anuncia que el consejo de Estado aprobó una resolución que declara que la república de Haití se encuentra en estado de guerra con Alemania.

El gobierno publicó luego un decreto, por el que declara que no acordará en adelante licencias a casas alemanas.

INFORMACIONES COMERCIALES

MERCADOS DE ALGODON

LIVERPOOL, septiembre 19—Para las entregas en este mes, el algodón se cotizó a 15.77 peniques la libra; para octubre, a 14.95; para noviembre y diciembre, a 14.70, y a 14.52 para enero y febrero de 1918.

Se vendieron hoy en este mercado 3.000 pacas de algodón.

NUEVA YORK, septiembre 19 — El algodón para entregar en este mes se vendió a 21.40 centavos por libra; para octubre, a 21.28 centavos; para noviembre y diciembre, a 21.18 y a 21.35 para enero y febrero de 1918.

BOLSA DE PARIS

PARIS, septiembre 19 — Esta Bolsa de Comercio operó en calma.

Los títulos de 3 por ciento se vendieron a 61.15.

El empréstito de guerra de 5 por ciento, obtuvo 88.15.

La libra esterlina se vendió a 27.18 francos.

Las acciones del Banco Español del Río de la Plata cerraron a 308 francos

ACCIONES DE BANCOS ARGENTINOS

LONDRES, septiembre 19 — En el Stock Exchange las acciones de los Bancos Argentinos con capitales ingleses cerraron hoy a los siguientes precios:

Banco de Londres y Río de la Plata, 35; Británico de la América del Sur, 18; Londres y Brasil, 23 y 1|2, Anglo Sudamericano, 7 1|8.

PRECIOS Y COTIZACIONES

TITULOS Y ACCIONES

LONDRES, septiembre 19—
Títulos prov. B. A. 48.
Empréstito arg., 4 o|o, 69 5|8.
Id id de 4 1|2 o|o, 81.
Id id 1909, de 5 o|o, 87.
Id id 1886, 5 o|o, 96 1|2.
Obras de Salubridad 5 o|o 95.
Consolidados ingleses 55.

PARIS, septiembre 19—
Renta francesa 61.15.
Empréstito de guerra 5 o|o 88.15.
Descuento oficial 5 o|o.

BERLIN, septiembre 19—
Descuento oficial 5 o|o.

CAMBIOS

PARIS, septiembre 19—
La libra esterlina, francos 27.18.

NUEVA YORK, septiembre 19—
La libra esterlina, dólares 4.75.50.
Id por cable id 4.76.50.
Id a 90 días 4.71.75.
El dólar sobre París, frs. 5.76.50.
Id id a 90 días, frs. 5.77.50.
Id sobre Italia, liras 7.72.
Id por cable id 7.71.
Id id sobre Bs. Aires 1.02.30.
Cambio sobre Holanda 42.
Id id por cable id 42 1|8.
Id sobre Suiza, frs. 4.70.
Id por cable id 4.67.
Corona Estocolmo cts. 33.75.
Id Cristianía cts. 30.75.
Id Copenhague cts. 31.
Peseta española cts. 22.55.
Rublo, cts. 16.25.

MONTEVIDEO, septiembre 19—
Cambio s|Bs. Aires, girador 1.40 o|o.
Id id tomador 1.60 o|o.
Peso argentino oro 0.40.
Deuda Consolidada 70.90.
Títulos series P. y Q. 98.50.

RIO DE JANEIRO, septiembre 19—
Cambio s|Bs. Aires 1.766.

OTROS PRODUCTOS

LONDRES, septiembre 19—
Plata en barras, onza 53 1|2.
Estaño cont. id id lbs. est. 243.10.
Id a 90 días id id 241.

NUEVA YORK, septiembre 19—
Plata en barras, onza 105 1|2.

ESPAÑA

ACTUALIDAD POLITICA

ECOS DE UN CONSEJO

Declaraciones de Villanueva

MADRID, septiembre 19—Con respecto al consejo de ministros de ayer, los diarios, se refieren a varias de las resoluciones tomadas y especialmente a la de la construcción de los ferrocarriles secundarios, cuyo proyecto redactado por el ministro de Fomento, vizconde de Eza, establece que a los capitales que se empleen, se les garantizará un cinco por ciento de interés.

También se ocupan los diarios de los acuerdos tomados en lo referente al crédito agrícola, con la creación de certificados de depósito, que permitan a los agricultores obtener préstamos, sin acudir a la enajenación de sus cosechas.

MADRID, septiembre 19—El presidente del Congreso, señor Villanueva, declaró hoy que es inaceptable la idea de la formación de un gobierno nacional, porque resultaría un conglomerado de personas que se entenderían muy difícilmente.

Manifestó, también, que se halla perfectamente identificado con el ex presidente del consejo, señor García Prieto, en lo que se refiere a las cuestiones políticas.

Agregó, además, que debe pensarse en un gabinete que acometa resueltamente la obra de la reconstrucción nacional.

MADRID, septiembre 19—Los diarios recogen hoy el detalle sugerente de que el ministro de Guerra, capitán general Primo de Rivera, y el ministro de la Gobernación, señor Sánchez Guerra, salieron ayer del consejo de ministros, tomados del brazo y en amigable conversación.

Este detalle parece indicar que ambos ministros han olvidado sus anteriores divergencias.

MADRID, septiembre 19—El presidente del consejo, señor Dato, negó hoy que exista la posibilidad de producir algún movimiento político.

Agregó que el gobierno trabaja convencido de que cuenta con el apoyo de la opinión pública.

Comentando los últimos rumores sobre una posible crisis, el señor Dato calificó de "profesionales de embustes", a cuantos tratan de desacreditar al gobierno.

El país, agregó, necesita paz y trabajo, y apoya decididamente al gobierno.

"Haremos, continuó, elecciones municipales en noviembre próximo, y las generales serán realizadas en el mes de enero. Trabajamos para desarrollar el comercio y las industrias, y para mejorar los trasportes. Ello demuestra que la vida del gobierno no es nada precaria".

MADRID, septiembre 19 — Anuncian de Santander que hoy llegó a aquella ciudad el ex presidente del consejo, señor García Prieto.

Se asegura que el viaje del jefe del partido liberal obedece al propósito de trasladarse a Solórzano para conferenciar con el señor Maura.

EL PROBLEMA DEL CARBON

CONSECUENCIAS DE LA ESCASEZ

MADRID, septiembre 19—Las noticias recibidas de Sevilla, Cádiz y Valencia, dan cuenta de la reagravación extraordinaria del conflicto producido por la falta de carbón.

En todas esas regiones se teme una interrupción de los servicios de provisión de gas, así como la paralización industrial.

Las autoridades locales realizan diligentes gestiones para resolver el conflicto.

MADRID, septiembre 19—A causa de la escasez de carbón, los trenes procedentes de Galicia, llegan con grandes retrasos.

El correo de La Coruña llegó hoy con 25 horas de retraso

ECOS DE LA HUELGA REVOLUCIONARIA

Noticias de Asturias

MADRID, septiembre 19 — En el proceso incoado contra los miembros del comité de la huelga revolucionaria, ha sido nombrado fiscal el comandante de infantería señor Juan Mateo, y defensor de los encausados el coronel Piñeyro.

MADRID, septiembre 19 — Se anuncia que en la semana próxima el consejo de guerra juzgará a los miembros del comité de la huelga revolucionaria.

MADRID, septiembre 19 — Un periódico publica hoy un editorial, en el cual dice que los obreros que fueron encarcelados en Oviedo, por ocultar armas, ascienden a sesenta.

Agrega que los detenidos opusieron una tenaz resistencia, actitud que motivó un nutrido tiroteo con la guardia civil.

En este encuentro resultaron un guardia muerto y otro y un soldado heridos.

Noticias marítimas

MADRID, septiembre 19 — Anuncian de Santa Cruz de Tenerife que hoy fondeó en aquel puerto el vapor brasileño "Génova", el que trasporta un importante cargamento para el Brasil.

Lamentable accidente

MADRID, septiembre 19 — Anuncian de Santa Cruz de Tenerife que al regresar una peregrinación, uno de los carruajes volcó violentamente.

Resultaron cuatro pasajeros muertos y nueve heridos.

Fallecimiento de un aristócrata

MADRID, septiembre 19—El conocido aristócrata y diputado a cortes, marqués de Najera, falleció hoy.

La desaparición de este personaje ha sido muy sentida en todos los círculos sociales.

Viaje de políticos

MADRID, septiembre 19 — Telegrafían de Barcelona que llegaron a aquella ciudad, los señores Cambó y Sáenz Escartín.

Los reyes en San Sebastián

MADRID, septiembre 19 — Anuncian de San Sebastián que los reyes asistieron hoy a los estudios y experiencias que realizan los ingenieros para extender el puerto de río Orio.

Esta obra se realiza en medio de grandes dificultades.

LA SITUACION EN RUSIA

EL PROCESO CONTRA SOUKHOMLINOFF

KALEDINES Y LOS COSACOS

LA SITUACION

LONDRES, septiembre 19 — Anuncian de Petrograd que la crisis ministerial quedó arreglada.

La revuelta provocada por Korniloff fué dominada.

El plan de reorganización del ejército está realizándose por el gobierno provisional que desarrolla sus energías también en la preparación de la asamblea constituyente.

El primer ministro Kerensky se encuentra en el frente de batalla ocupado en la investigación de la última revuelta y proyectando la rehabilitación del ejército. Expidió una proclama, expresando la gratitud del gobierno a los comités de seguridad pública por el apoyo prestado al gobierno en la represión de la revuelta y pidiéndoles que habiendo cesado la necesidad de su creación, conviene que se disuelvan.

EL PROCESO CONTRA SOUKHOMLINOFF

LONDRES, septiembre 19 — Anuncian de Petrograd que terminó la audición de los testigos en el proceso que se sigue contra el ex ministro de Guerra, general Soukhomlinoff.

Acto continuo fué llamado a declarar el procesado.

El general Soukhomlinoff fué introducido a la sala del consejo. Su aspecto es el de un hombre débil y extenuado; su voz apenas se oye.

Trató de demostrar la necesidad que había que desmantelar todas las fortalezas rusas, como lo había ordenado durante su gestión ministerial. Dijo que debido a las condiciones de la guerra moderna, esas fortalezas habían perdido toda su importancia estratégica para convertirse en verdaderas trampas para las tropas en retirada.

Agregó que durante la campaña ruso-turca se convenció de que las obras provisionales defensivas en el desarrollo de las operaciones eran de mucho mayor utilidad práctica.

Terminó manifestando que no se había preocupado jamás de hacer política durante su permanencia en el gobierno, y que se dedicó exclusivamente a trabajar por el bienestar de la patria.

EL ASUNTO KALEDINES

PETROGRAD, septiembre 19—Una agencia noticiosa oficial dice que se espera que el incidente cosaco no tardará en quedar arreglado satisfactoriamente.

Los oficiales cosacos dirigieron una petición al gobierno provisional solicitando que sea revocada la orden de arresto del hetman Kaledines, alegando que todo este asunto ha sido obra de agentes políticos.

Una delegación de elementos leales al gobierno, procedente de Moscú, se halla ahora en el cuartel general cosaco realizando una investigación acerca de lo ocurrido.

EN EL CONSEJO DE OBREROS Y SOLDADOS

PETROGRAD, septiembre 19 — En vista de que los maximalistas votaron en la sesión plenaria del consejo de obreros y soldados una resolución por la cual pedían que el consejo asumiese el poder, toda la mesa directiva del consejo renunció, incluso su presidente Tcheidze y los vicepresidentes Anismoff, Goetz, Skopeleff, Tseretelli y Schernoff.

MARINOS ARRESTADOS

LONDRES, septiembre 19 —Anuncian de Petrograd que fueron arrestados los marineros que tomaron parte en la reciente matanza de oficiales a bordo del "dreadnought" ruso "Petropavlovsk".

LA CONFERENCIA DEMOCRATICA

LONDRES, septiembre 19 — Anuncian de Petrograd que la gran conferencia democrática se reunirá el 25 del corriente.

Participarán en ella ochocientos delegados.

LA REORGANIZACION DE LOS TRASPORTES

PETROGRAD, septiembre 19 — El embajador de los Estados Unidos en esta capital prometió al gobierno que sería ejecutado inmediatamente el programa preparado por Mr. Stevens para la reorganización de los trasportes.

El embajador calcula que con esta obra quedará aumentada en treinta por ciento la eficacia del ferrocarril transiberiano.

EL GOBERNADOR MILITAR DE PETROGRAD

PETROGRAD, septiembre 19 — El gobierno ha suprimido el cargo de gobernador militar de Petrograd, y restableció las funciones de comandante de tropas del distrito de Petrograd.

El coronel Polkovnikoff fué nombrado comandante, con facultades para arreglar las cuestiones relativas a los abastecimientos y los trasportes.

4.15 a. m.

CRONICA DE UN CORRESPONSAL NORTEAMERICANO

ECOS DE UN ATAQUE AEREO A VENECIA

LA ACCION DE LOS MEDIOS DE DEFENSA

NUEVA YORK, septiembre 20—El "New York Times" recibió hoy el siguiente despacho de su corresponsal en Italia, fechado en Venecia:

Acabo de pasar por un cataclismo de una fascinación extraña, por algo que parece una pesadilla. Me refiero al ataque aéreo más grande llevado sobre Venecia.

Es más difícil entrar en Venecia y salir de ella que de cualquiera otra ciudad europea. Hasta a los italianos no se les permite ir y venir, y los habitantes de la ciudad tienen que proveerse de permisos especiales para poder quedar dentro de sus muros. Pude, sin embargo, penetrar en Venecia gracias a las credenciales del comando supremo que refrendó el almirantazgo.

Llegan y parten sólo pocos trenes, y éstos están todos al servicio del almirantazgo. La estación estaba desierta, pero había suficientes góndolas y mozos para llevar el equipaje de los viajeros, de cuya llegada las autoridades estaban informadas de antemano. Un funcionario me dijo que debía declarar cuánto tiempo pensaba quedar en Venecia.

Dije al gondolero que me condujera al hotel Royal y la góndola empezó a deslizarse por el Gran Canal.

Creía encontrarme en la Venecia antigua, cuando gobernaban los dux y cuando todos, inclusive los príncipes, obedecían a una autocracia.

La luz de la luna inundaba los palacios, y al pasar frente a una casa oí un grito extraño y que no olvidaré nunca, grito que se repetía de una azotea a otra hasta que se apagó y volvió a reinar un silencio sepulcral. Era el grito "Per l'aria, buena guarda", que lanzan los vigías colocados en las azoteas para anunciar la llegada de aeroplanos enemigos y tiene por objeto tranquilizar al vecindario y decirle que no hay ningún enemigo a la vista. La vigilancia es grande, especialmente en las noches de luna clara, como era a la que me refiero.

Un minuto después me encontraba en el hotel y un sirviente en librea me ayudó a bajar de la góndola. Encontré el baño preparado, lo que era muy necesario después de los días que pasé en las trincheras.

Se me recomendó que me acostara temprano si quería dormir, porque era probable que tuviera que levantarme antes de amanecer para ponerme en seguridad contra los proyectiles de los aeroplanos enemigos. Pregunté a mi interlocutor cuántos ataques aéreos había presenciado y me contestó que treinta y cinco con el de esa noche. Insistió en considerar como un ataque para esa noche, probablemente a causa del claro de luna. Le pregunté si era obligatorio el levantarse e ir a un lugar seguro, en el caso de un ataque, y me contestó que el personal del hotel tenía la obligación de despertar a los huéspedes, pero estos últimos pueden quedar en sus habitaciones si quieren correr el riesgo. Agregó que haría bien en levantarme, pues sólo doce extranjeros tuvieron hasta ahora la oportunidad de presenciar un ataque aéreo sobre Venecia.

Me acosté e intenté dormir; pero poco después me levanté, porque se dió la voz de alarma. Abrí la ventana que daba sobre el canal de San Giorgio Maggiore, frente a una iglesia. En el andén ví a unas cuantas personas que corrían a los refugios establecidos por la municipalidad. Varias góndolas que venían de la plaza San Marco fueron a colocarse debajo de los puentes para ponerse en salvo.

La luna arrojaba sus haces de luz en dirección al Lido, formando como un sendero de oro a través de la laguna que separa a Venecia del mar.

Empezó el terrible espectáculo.

Desde la costa, en dirección al Lido, vinieron relampagueos, seguidos por una serie de detonaciones. Se habría dicho que los cañones hacían fuego sobre la luna, y al estruendo de los "shrapnels" se agregaba el de las ametralladoras.

En el lado opuesto del canal ví largas fajas horizontales de luz, que se reflejaban en el agua. Esos fulgores aparecían y desaparecían, mientras a cierta distancia entraba en acción otra sección de ametralladoras.

De repente, la luna se oscureció y una línea negra atravesaba el firmamento. Miré hacia arriba, pero a pesar del claro de luna, no pude al principio ver los aeroplanos a causa de la gran altura a que se mantenían. Saqué los anteojos y entonces pude distinguir claramente los aeroplanos austríacos.

Oigo algo romperse en el andén, y en medio de mi sobreexcitación lo olvidé todo, hasta el hecho de que son peligrosos no sólo los "shrapnels" enemigos, sino también los italianos cuando vuelven a caer. Cerré la ventana y me disponía a ir a la calle, cuando oí otra detonación. Decidí entonces bajar y cuando bajaba la escalera oí el estruendo producido por cañones de tres pulgadas. Llegué al vestíbulo y me puse a buscar el lugar más seguro.

Felizmente, dos tercios de la ciudad a lo menos los forman canales y lagunas, por lo cual hay que presumir que dos tercios de las bombas enemigas han de caer al agua. Pero Venecia tiene también un inconveniente; no existen sótanos en la ciudad. Hay otro inconveniente. Los antiguos palacios están modernizados y sus jardines están a veces cubiertos de techos de vidrio, de modo que esos jardines son los lugares más peligrosos.

Me dirigí a la sala de fumar, que estaba iluminada con velas y en la que había cómodos sillones.

Me senté y me puse a escuchar el infernal ruido.

Estaba sentado en la mesa un capitán de la armada y no olvidaré nunca lo que dijo.

Era un hombre alto, uno de los hombres de mejor aspecto que tuve ocasión de ver. Vestía de blanco con estrellas de oro. Hablaba un inglés perfecto, y observó que creía que era norteamericano. Le dijo que había elegido un lugar poco seguro, a lo cual contestó sonriéndose: "No, señor, porque tengo que escribir unas cartas."

Lo contemplé mientras escribía. Los "shrapnels" cayeron dos veces estrellándose contra los postigos de hierro, y el capitán siguió escribiendo sin moverse.

Después de mirar su reloj, el capitán dijo que los austríacos solían bombardear durante una hora y media y reanudó el trabajo de escribir. Pasó otra media hora y el estruendo era tan fuerte que hubo que gritar para dejarse entender. Volvieron a estrellarse los "shrapnels" contra los postigos y a veces se oían caer las bombas cerca de la casa, la cual se estremecía en sus fundamentos.

Se produjo luego una pausa, como la calma que en el Océano suele preceder a las grandes tempestades.

El capitán selló sus cartas, puso su silla al lado de la mía, bostezó, y, finalmente, exclamó: "Qué molesto es todo esto! ¡Pero se está volviendo algo vulgar!" Empecé a reír, y el capitán, que parecía comprender porque me reía, se rió también.

Me dijo que fuéramos a ver lo que sucedía afuera, pero de repente apareció un soldado y nos ordenó que quedáramos en un lugar seguro.

Más tarde, cuando estábamos en la puerta, los cañones especiales redoblaron su actividad. Echamos una mirada a la calle, y no vimos nada; pero después de un momento de silencio se produjo una nueva sacudida que hizo temblar el edificio en sus fundamentos. Unas bombas habían hecho explosión en las inmediaciones del hotel. El cielo parecía abrirse, y los shrapnels que hacían explosión, tenían el aspecto de fragmentos de una docena de lunas destrozadas y esparcidas por el firmamento.

En las orillas de la laguna se veían continuamente relampagueos, y era tal la intensidad de la luz, que se podían distinguir los buques en todos sus detalles. En ese momento se oyó el estruendo producido por la descarga de las grandes baterías de la costa.

En medio de todo ese terrible estruendo, el capitán llamó mi atención sobre un ruido peculiar que se podía distinguir en medio de todo esto. Era el ruido producido por los motores de los aeroplanos. Es que el enemigo se había vuelto más audaz, y empezó a volar a menor altura. Una bomba hizo explosión a unos pocos centenares de yardas del punto en que nos encontrábamos, otra algo más lejos y una tercera frente a nosotros y cayó en el canal.

Al oírse el ruido de los motores, las baterías redoblaron el fuego. Mientras estábamos en la puerta, los shrapnels cayeron en el andén, a pocos pasos de donde nos encontrábamos, y algunos proyectiles se estrellaron contra las paredes del hotel.

Cuando el infernal estruendo había disminuído algo, salimos a la calle y me puse a recoger fragmentos de plomo y de acero que guardaré como recuerdo de esa memorable jornada.

Volvió a reinar silencio. El ataque que acaba de terminar fué el más largo que Venecia tuvo que soportar.

Salí a la calle con el capitán, quien me ayudó a encontrar una góndola, y me dirigí a la plaza San Marco. Todos los monumentos de la plaza permanecían intactos, y sólo los vidrios rotos de una iglesia, y una excavación en el pavimento, eran las señales exteriores de lo que acababa de ocurrir.

Al día siguiente obtuvo informaciones exactas sobre los daños causados por el ataque del cónsul norteamericano, Mr. Harvel Carroll, quien recoge informes para enviarlos a Wáshington.

Según el cónsul, unos veinticuatro aeroplanos austríacos vuelan siempre alrededor de Venecia. La defensa de la ciudad cuenta, además de los cañones especiales, con un sistema de globos, unidos entre sí por alambres eléctricos, que suben a una gran altura y señalan la llegada del enemigo.

Venecia es tan vulnerable como Londres, y tal vez aún en mayor grado. Como es casi imposible combatir con aeroplanos, hay que confiar en la acción de los cañones especiales, los que dispararon siete mil proyectiles en el caso a que me refiero.

La censura no permite enviar mayores detalles.

Hablando en general, se puede decir que Venecia sufrió mucho por los ataques aéreos, pero la mayor parte de la ciudad queda intacta, y lo están también los monumentos históricos.

Por extraño que parezca, lo cierto es que no hubo muertos. Esto me lo dijo un alto funcionario antes de mi partida de Venecia. Cuando hablaba con dicho funcionario, me apoyaba en las columnas de mármol del célebre café de la plaza Floriano, que no cerró sus puertas desde 350 años.

Volví a echar una mirada sobre la gran plaza. La luna iluminaba la iglesia de San Marco, a la cual las bolsas de arena que la cubren dan un aspecto grotesco, pero en su entrada sigue tranquilo y sereno el famoso león.

Así terminó esa terrible pesadilla. Pude volver al hotel y de nuevo oí el lúgubre grito: "Per l'aria buona guardia".

FRANCIA

EFECTOS DE LA ESCASEZ DE PAPEL

PARIS, septiembre 19—Debido a la prohibición de exportar papel, decretada últimamente por Suecia, se prevé que los diarios franceses se verán obligados a aparecer sólo con dos páginas.

Fallecimiento de un diputado

PARIS, septiembre 19 — Falleció hoy en esta capital el diputado M. Louis Armez, representante de St. Brieus, en Cotes-du-Nord.

ITALIA

FALLECIMIENTO DEL DIPUTADO OTTAVI

ROMA, septiembre 19 — Falleció anoche, en Casale Monferrato, el doctor Eduardo Ottavi, diputado por el distrito de Conegliano.

Pertenecía a la Cámara desde el año 1892. Fué subsecretario de Agricultura, con Pantano, en el ministerio Sonnino y del Tesoro con Salandra y en el gabinete Sonnino de 1909 al 1910.

Se había especializado en materias agrarias y su voz autorizada defendió en el parlamento, en las cátedras y en la prensa la extensión de los cultivos intensivos, aplicando a la agricultura nacional los modernos criterios.

PROFESOR FALLECIDO

ROMA, septiembre 19 — Un telegrama recibido de Siena anuncia el fallecimiento, ocurrido en la comuna de Pian Castagnaio, del filósofo Santiago Barzellotti, senador del reino.

El doctor Barzellotti nació en Florencia el año 1844. Fué profesor de filosofía en el liceo Dante, y sucesivamente en las universidades de Pavía y Nápoles.

Deja obras que contribuyeron al estudio de los grandes problemas filosóficos.

CHINA

UN INCIDENTE CHINO-JAPONES

NUEVA YORK, septiembre 19 — Telegrafían de Pekín que se han producido encuentros sangrientos entre soldados y fuerzas de policía chinas y japonesas en el río Yalou.

Dos chinos y un japonés fueron muertos, y son numerosos los heridos.

Los japoneses, mientras se realiza una investigación, ocuparon a Tsianhsieu, en la Manchuria china.

ESTADOS UNIDOS

Movimiento obrero

NUEVA YORK, septiembre 19 — Anuncian de Lynn, Massachussetts, que doce mil obreros pertenecientes a veintiuna fábricas de calzado que estaban cerradas desde el 18 de abril, volvieron el lunes al trabajo con la promesa de someter al arbitraje sus diferencias con los patrones.

HOLANDA

Asesinato de un explorador en Java

LONDRES, septiembre 19—Anuncian de Batavia que el explorador científico austríaco doctor Soltesz, fué asesinado.

PARAGUAY

Banquete al ministro del Brasil — Interpelación al ministro de Hacienda

ASUNCION, septiembre 19—Se realizó en el Unión Club el banquete ofrecido al ministro brasileño José N. Cardozo Olivera por el ministro de Relaciones Exteriores doctor Gondra, con motivo de su retiro del país, despidiendo al aludido diplomático que fué designado por su gobierno para representarlo ante el de Chile. Asistieron al acto, además del obsequiado y obsequiante, el vicepresidente de la República, el ministro del Interior, el ministro de Guerra y Marina, el ministro de Justicia, Culto e Instrucción Pública, ministro residente de Francia, ministro plenipotenciario de la Argentina, ministro plenipotenciario del Uruguay, ministro plenipotenciario de Estados Unidos de Norte América, ministro residente de Italia, presidente de la Cámara de Diputados, encargado de negocios de Inglaterra, encargado de negocios de Cuba, general Alejandro Escobar, intendente municipal, jefe de la policía de la capital, secretarios de las legaciones de Norte América, Argentina y Uruguay y cónsul del Brasil.

Terminada la comida se efectuó en los salones del mismo club una recepción en honor del ministro Olivera, y su familia, ofrecida por las familias de Asunción.

—El Senado aprobó el proyecto de minuta al Poder Ejecutivo firmado por el senador doctor López Moreira, pidiendo la comparencia del ministro de Hacienda para dar explicaciones a la Cámara sobre el hecho de no haber enviado ante aquél poder las rendiciones de cuentas de los años 1912 a 1915 solicitadas el 12 de abril último.

REPUBLICA ORIENTAL

EN HONOR DE LA ARGENTINA

Una gran manifestación

DISCURSOS DE MINISTROS

ENTUSIASMO POPULAR

MONTEVIDEO, septiembre 19 — La delegación argentina que llegó esta mañana, fué recibida en el puerto por el doctor Gabriel Terra, doctor Andrés Pacheco, Carlos E. Castellanos y otros delegados del comité popular, los que la acompañaron hasta el Parque Hotel, donde se aloja.

La delegación será obsequiada mañana con un banquete en el que pronunciarán discursos Adolfo Agorio, Héctor Alberto Gerona y algunos delegados argentinos.

Concurrirán familias a los palcos del salón de fiestas, para oír los discursos.

MONTEVIDEO, septiembre 19—Se efectuó la gran manifestación popular organizada por el comité pro solidaridad americana y pro aliados.

La amplia avenida 18 de Julio, desde la calle Vázquez, donde se organizó la columna, hasta la plaza Independencia, estaba, puede decirse, llena de gente. En muchas casas se veían banderas italianas, francesas, argentinas y uruguayas. En los balcones se hallaban numerosas familias presenciando el desfile, y las aceras estaban materialmente cubiertas de personas que esperaban la llegada de la manifestación, unas para verla, y otras para agregarse a ella en la calle Andes, para dirigirse a la legación de Francia.

Habló el doctor Gabriel Terra, presidente del comité organizador. Su discurso, muy extenso, dicho con cálida entonación, fué grandemente aplaudido. Después de dirigir un efusivo saludo a la delegación argentina, historió la guerra europea, empleando términos durísimos al calificar la conducta de los alemanes en Bélgica. Censuró duramente los procederes de la diplomacia alemana, especializándose después con el caso del conde de Luxburg. Terminó diciendo que cinco repúblicas americanas hacen causa común con los aliados.

Esa alianza, dijo, no terminará hasta que Bélgica sea rehabilitada y debidamente indemnizada.

Como al empezar a organizarse la manifestación muchos pronunciaron voces amenazadoras contra los alemanes, la policía desplegó gran vigilancia.

En la calle Sarandí, desde la plaza Constitución hasta Zabala, había más de cincuenta hombres de la guardia republicana; otros tantos guardias civiles fueron estacionados en las esquinas que forma aquella calle con Treinta y Tres, Misiones y Zabala. Esas fuerzas tenían la misión de impedir que los manifestantes atacaran al Centro Germania, establecido en la calle Sarandí entre Misiones y Zabala.

También hubo mucha guardia frente a la legación alemana, calle Piedras esquina Cámaras; en el Club Alemán, calle Buenos Aires, entre Treinta y Tres y Misiones; Banco Alemán, calle Zabala, entre Cerrito y 25 de Mayo; agencia de vapores alemanes, calle Misiones, entre Cerrito y 25 de Mayo.

A las 9.15 se puso en marcha la manifestación, en medio de grandes vítores a la Argentina y a las naciones de la "Entente".

A la cabeza de la columna iban los miembros del comité organizador, siguiéndole un grupo que llevaba una gran bandera francesa, al pasar la cual le arrojaban flores desde los balcones.

Formaban luego diversas agrupaciones tales como los estudiantes, que era una de las más numerosas, la del personal del saladero Swigt, veteranos de mar y tierra del ejército francés, Club Italia, etc., etc.

Al pasar la gran columna frente al Centro Italiano, establecido en la esquina 18 de Julio y plaza Libertad, en los balcones varias damas agitaban las banderas de las naciones aliadas, al mismo tiempo que arrojaban flores sobre los manifestantes.

Al llegar frente al palacio que ocupa la legación norteamericana, desde los balcones se hizo señal de silencio; pero no fué posible, pues los gritos del pueblo, junto con los acordes de las músicas, hicieron imposible que nadie pudiera ser oído.

Antes de llegar la gran columna, numerosos grupos se habían estacionado en la cuadra donde se halla ubicada la casa-habitación del ministro Brum.

Al llegar los manifestantes se hallaba en los balcones el doctor Brum acompañado del ministro argentino doctor Estrada, diputado doctor Narancio, ministro Mezzera, doctor Jiménez de Aréchaga y algunas damas.

Todos los ministros extranjeros esperaron en los balcones de la legación norteamericana, de donde bajaron a incorporarse a la manifestación, menos el doctor Estrada, ministro argentino, que concurrió a los balcones de la casa del ministro de Relaciones Exteriores, lo que hizo que la manifestación se detuviera.

El ministro de Relaciones Exteriores, doctor Brum, pronunció un discurso en el que dijo que se sentía orgulloso de su país, que sabía indignarse con la indignación ajena, lejos de permanecer egoísta con los agravios sufridos por las naciones amigas; que no esperaba menos de una democracia culta como la nuestra y sincera amiga de la Argentina.

Pidió a los manifestantes que respetaran los sentimientos de quienes no participaran del mismo desinteresado sentir.

El ministro argentino, doctor Estrada, también habló, y dijo que aceptaba y agradecía aquel homenaje generoso de nuestra democracia a la democracia de su patria, y que no podía menos de ser así, pues fueron, eran y serán siempre el Uruguay y la Argentina las naciones hermanas que juntas dieran el grito de libertad y juntas lucharon contra todas las tiranías.

Las palabras del ministro argentino fueron muy aplaudidas.

Continuó después su marcha la manifestación hacia la legación francesa, donde pronunciaron discursos el doctor Terra, Agustín de Vedia, doctor Pacheco Mailhos, Paullier, el ministro francés, los delegados de los estudiantes argentinos y uruguayos, siendo muy aplaudidos todos.

Al terminar su discurso el señor de Vedia, que fué, puede decirse, un canto a la fraternidad argentino-uruguaya, dijo que acababa de recibir un telegrama informándole que el Senado argentino había votado la ruptura

de relaciones con Alemania. La multitud estalló en aclamaciones a la Argentina.

Después un grupo se dirigió al Club Italia donde pronunció un discurso su presidente, Eduardo Perotti.

Otro grupo fué a la imprenta de "El Día" pronunciando un discurso su director, el senador Julio María Sosa, quien, entre otras cosas, dijo que la manifestación se había efectuado en honor del pueblo argentino, y no del gobierno argentino.

El grupo más numeroso tomó por la calle Rincón para dirigirse al Club Germania, en actitud agresiva, pero al llegar a la plaza Constitución, la policía impidió el paso; como muchos persistieran en querer dirigirse al centro Germania la guardia republicana cargó sobre los manifestantes, produciéndose carreras, gritos y el desbande. Un grupo quiso resistir después de arrancar algunos hierros de verja en la plaza Zabala que arrojó a los policías, siendo dispersado.

En la calle Sarandí esquina Treinta y Tres, y ésta y 25 de Mayo, cargó también la policía dispersando un grupo que pretendía acercarse a la legación de Alemania.

Hay muchos contusos. Los bomberos hicieron funcionar las bombas para contener a los manifestantes.

LOS INTERESES ALEMANES

OPINIONES PERIODISTICAS

Maniobras atribuídas al ministro alemán

DECLARACIONES DE HERRERA Y ROXLO

MONTEVIDEO, septiembre 19—Los diarios comentan ampliamente la versión que da al encargado de negocios de Alemania, en esta capital, tratando de obtener el apoyo del partido nacionalista para dificultar posibles medidas contra los intereses alemanes, insinuando, además, que las asociaciones religiosas del Sur del Brasil tratan de ejercer influencia sobre determinados centros católicos del Uruguay con el mismo propósito.

"La Razón", diario presidencial, recuerda "que en torno de la política internacional que ha adoptado el país desde el comienzo de la guerra europea se ha producido laudable solidaridad de opiniones, con prescindencia de matices partidarios, al punto de que cada acto de nuestra cancillería repercutió siempre con grata resonancia en el espíritu nacional.

"No podría, pues, juzgarse benévolamente en caso de ser cierta la tentativa del diplomático alemán, contraria a la hermosa coincidencia patriótica a que aludimos y que no buscaría otro objeto que el de producir cismas y divisiones entre las fuerzas de más representación moral en el país.

"La versión es grave, agrega, y merece amplios comentarios. La actualidad internacional exige vías anchas y rumbos definidos. No conviene que el país se vea envuelto en este género de maniobras oscuras que dan pábulo a toda clase de fantasías y sensacionalismos. Desde luego hay que alejar toda sospecha de que entre nosotros algún factor oficial o de opinión actúa por sugestión extraña".

Termina diciendo "La Razón": "Entre tanto veremos qué vuelo toman estas novedades, que aparecen definiendo la situación de un diplomático en forma rara y delicada, desde que a los representantes extranjeros les está prohibido mezclarse en las luchas internas del país que los recibe o donde tienen acreditadas sus credenciales, norma general decorosa y conveniente que no podría burlarse esta vez, sin riesgo de incurrir en responsabilidades y consecuencias desagradables".

"Tribuna Popular", comentando aquella versión, se expresa así: "No tendrán acogida, ni en la Cámara ni en ninguna otra parte, las inspiraciones adversas a un sentimiento popular mucho más fuerte que las habilidades del diplomático alemán. Lo único que podrá conseguirse, si hay verdad en lo que se afirma, es una desmembración importante en el seno del partido político que se incorpore a semejante defensa.

MONTEVIDEO, septiembre 19—En los círculos germánicos se dice que el gobierno alemán protestó por la ocupación militar de los vapores aquí fondeados, agregándose que propuso al gobierno uruguayo que los entregara a los capitanes respectivos, o bien los comprara en cuatro millones de pesos.

—El diario del Directorio Nacionalista desautoriza la versión de que se trate de constituir un block nacionalista, para apoyar la acción alemana.

La nueva es tan grotesca, dice, que ni vale la pena recordar que la mayoría de los legisladores nacionalistas es partidaria de los aliados, que varios de ellos manifestaron bajo su firma en el momento mismo en que estalló la guerra europea y cuando muchos de los que ahora gritan, callaban como muertos, su fe profunda en la causa aliada y la alta justicia de su situación, que la primera iniciativa de solidaridad con Norte América, partió de un diputado nacionalista y que hoy mismo el telegrama de solidaridad con los argentinos fué propuesto por otro nacionalista.

—Han resuelto reunirse los delegados de los diversos ramos de marina para constituir el comité que organizará la manifestación popular en favor de la utilización de los vapores alemanes para combatir la carestía de la vida y dar ocupación a los obreros sin trabajo.

MONTEVIDEO, septiembre 19—El doctor Luis Alberto de Herrera publica en "La Razón" de esta noche una interesante carta que ha sido muy comentada.

Dice en su parte esencial:

Nada que no sea correcto respecto a mi país, he oído de labios del señor ministro alemán, y por tanto no es posible que yo, con mi cobarde silencio, consienta que sin razón, sin derecho, sin el más mínimo motivo decoroso, se acumule una tormenta sobre la cabeza de un diplomático que a la par de todos sus connacionales aquí radicados, no ha faltado un sólo instante a los deberes corteses y cultos que impone la residencia.

Por lo demás, el barón Wachendorff no ha necesitado arrancarme comentarios sobre el decreto que ordena la colocación de "guardias militares" en los buques de su bandera.

Sin recatar mi sincero juicio, desde el momento que conocí esa resolución la juzgué improcedente y arbitraria, negándole decididamente título legal para así intervenir en lo ajeno, violando la propiedad privada, pues en mis firmes dichos ampliamente me ratifico, apostando que nadie podrá darnos el fundamento jurídico y equitativo—como que no existe—de una medida inusitada y sin justificación.

Es de esperar que no se agravará lo actuado y así parecerá entenderlo el propio gobierno. Ahora sólo me resta lamentar que nuestra hermosa ciudad siga siendo aldeana, al extremo de que los actos más elementales de sociabilidad, caigan todavía bajo la fiscalización de gacetilleros eximios. ¿Vivimos en Montevideo o en un caserío fronterizo? ¿O por acaso se anda a la caza por los particulares de un pretexto, por baladí que sea, para precipitarnos en situaciones internacionales irreparables, ardientemente deseadas en lo íntimo?

No sé por qué extraña asociación me viene a la mente aquello del lobo de la fábula, que a las buenas o a las malas, con la ley o contra la ley, quería comerse y se comió al tentador borrego culpable, al fin de enturbiarle el agua, y eso que estaba bebiendo más abajo de la corriente... Si los corresponsales y sus prosélitos—que son muchos—desean que el país, haciendo una iniquidad, se apodere de los barcos extranjeros varados en nuestro puerto, que así lo proclamen, a caras descubiertas, teniendo el valor de sus opiniones; pero en verdad que no es lícito servir ese temerario propósito, valiéndose de medios tortuosos y tan reprochables como el que provoca estas líneas: poniendo en la picota con toda injusticia a un dignísimo diplomático y denunciando casi como traidores a la patria a quienes tenemos la energía de no dejarnos arrollar por el exceso ambiente y de ser fieles a nuestra conciencia.

Si se quiere provocar la guerra con Alemania, sírvase tal demencia en términos definidos y expresos y en lugar de fomentarla desde la oscuridad, proclámese de una vez la política del atentado, afrontando todas sus consecuencias. Por otra parte, si de acuerdo con un criterio de mansa codicia, que empieza a pervertir las ideas de la muchedumbre, se quiere improvisar una escuadra mercante, apoderándose de la ajena, que se tenga la lealtad de así exigirlo del gobierno, diciéndolo todo, en vez de pretender inicuamente poner en condición desventajosa, ante el concepto público, a quienes tienen, por cierto, más de orientales que los autores del rumor.

Triste día será para la República el en que para arrebatar unos cuantos barcos de otros, que jamás tendremos el derecho honesto de tocar, se inmolen ideales y principios eternos de justicia, que deben ser el penacho de los pueblos en marcha, que de lo contrario serían factorías y muy en especial de los pequeños pueblos, tan expuestos siempre al abuso de los fuertes, a los cuales nunca falta para saciar su apetito el pretexto de "buques alemanes... o chinos!"

Por su parte, el diputado Roxlo publica la siguiente declaración:

Quiero declarar pública y decididamente que conozco al ministro alemán, que me honro con su amistad. Y que éste no me ha insinuado nunca nada que sea contrario a mi país, del que siempre me ha hablado con respeto y estima.

Quiero declarar, del mismo modo, que mis ideas a favor de la neutralidad, que he defendido como legislador, no son sino el producto de mis propios sentires, y que, sin haber hablado con alemán alguno, tengo la convicción de que no es digno de nuestra cancillería el "modus operandi" de ésta con los buques alemanes surtos en nuestro puerto.

Callarme, ante ciertas insinuaciones, sería cobardía. Mis actitudes me pertenecen y nada tiene que ver con ellas el señor representante del imperio germánico, que es un caballero y que sabe respetar a los hombres de honor.

REUNION DEL SENADO

La fiesta del 20 de Septiembre

MONTEVIDEO, septiembre 19 — Con asistencia de doce senadores colorados sesionó el Senado.

Entre los asuntos entrados de que se dió cuenta figuraba el proyecto de declaratoria de feriado nacional el día 20 de Septiembre, el que fué aprobado en primera discusión en general y particular, sin la menor observación.

Se suprimió la segunda discusión.

La barra aplaudió la sanción del Senado.

En seguida el Poder Ejecutivo promulgó aquella ley.

—La Defensa Agrícola solicitó al gobierno que ordene que las fuerzas del ejército y policías ayuden a la destrucción de la langosta.

CHILE

Exportación de salitre—Nueva sociedad—La propiedad de un panorama—Editorial de LA PRENSA —Congreso de carpinteros.

SANTIAGO DE CHILE, septiembre 19—En la semana última se embarcaron 532.348 quintales métricos de salitre por los puertos de Pisagua, Iquique, Tocopilla, Antofagasta y Taltal.

—Ha sido postergada hasta el 1.o de octubre la sesión del consejo de Estado.

—Se ha autorizado a Rodolfo Rojas para que vaya a Río de Janeiro al campeonato de football internacional que se celebrará allí, a fines de presente mes, con los demás delegados del Brasil, Chile, Argentina y Uruguay.

—Fué autorizada la existencia y aprobados los estatutos de la sociedad anónima The South American Company, con un capital de 250 millones de dólares y por 50 años.

—El ministerio de Relaciones Exteriores ha recibido de ésa exhortos en el juicio entre Tagini y Bottachi, que servirán para establecer la verdadera propiedad de la valiosa tela del panorama de la batalla de Maipú.

—"El Mercurio", "Diario Ilustrado" y "La Nación" reproducen el editorial de LA PRENSA, sobre solidaridad americana.

—Ha sido inaugurado el congreso de carpinteros, con asistencia de numerosísimos obreros del oficio.

BRASIL

Ascenso a general

RIO DE JANEIRO, septiembre 19 —Fué ascendido a general el coronel Antjusto María Sisson.

Llegada de un vapor — Fallecimiento

RIO DE JANEIRO, septiembre 19 —Llegó el vapor "Campinas" que desde Génova fué convoyado hasta Las Palmas por un crucero italiano.

—Falleció el jurisconsulto Manuel Ignacio Carvalho Mendonca.

ACTUALIDAD

La intervención en Córdoba

Ante la ley recientemente sancionada, por la cual se dispone que se intervenga en la provincia de Córdoba con el fin de garantizar el funcionamiento de la legislatura, el Poder Ejecutivo está en el deber de dictar inmediatamente las medidas que sean necesarias para darle cumplimiento.

El tiempo que en casos análogos se ha dejado trascurrir antes de cumplir la ley de intervención, constituye un antecedente contra el cual hay que reaccionar en defensa de las buenas prácticas institucionales.

Cuando los poderes públicos federales consideran que la anormalidad de la situación de una provincia es tan extrema que para remediarla no queda otro recurso que la intervención, la lógica de esas consideraciones obliga a no demorar la ejecución de la medida que ha sido sancionada.

En una provincia que da motivo a la ingerencia del gobierno central tiene que estar tan perturbado el juego regular de las instituciones, que no se concibe que se postergue la aplicación del remedio federal. La provincia de que se trata es un ejemplo del estado de cosas a que nos referimos. En Córdoba, el gobernador ha clausurado la Cámara de Senadores, impidiendo así el funcionamiento de la legislatura. La perturbación es, pues, muy grave, porque el eclipse del Poder Legislativo significa la alteración del régimen republicano de gobierno.

La consecuencia de estas situaciones no es de aquellas que se traducen en perjuicios fáciles de comprobar con la observación superficial. La provincia continúa desenvolviéndose, sin que los intereses generales hayan sufrido trastornos. El gobernador está en su puesto, y el Poder Judicial sigue atendiendo las obligaciones que le incumben; pero falta el Poder Legislativo, representante del pueblo, encargado de ejercitar las atribuciones importantísimas que enumera la ley constitucional.

Como excusa de la demora en proceder, no sería posible invocar el hecho, que ya hemos señalado, de que no se notan trastornos en la vida de la provincia. La gravedad del caso no depende de los perjuicios que se puedan producir por la falta de funcionamiento de la legislatura. Si otro fuera el criterio, no habría reparo que oponer a las situaciones de hecho como la de Córdoba.

La circunstancia que obliga a considerarlas de otra manera es la perturbación de las instituciones que ellas entrañan. Un gobierno que ocupa policialmente una de las Cámaras, por no estar de acuerdo con una de las resoluciones que ha dictado, crea una situación inconciliable con los principios republicanos. Con ese acto de fuerza prescinde de la representación popular, en la esperanza de que los poderes públicos de la Nación accederán a su pedido de intervenir para revisar los diplomas de los miembros del Senado. Entretanto, aquel gobierno sigue actuando sin fiscalización legislativa y sancionando, con su sola autoridad, ciertas medidas que requieren el concurso del Senado.

Una provincia que se encuentra en esas condiciones puede proseguir su desenvolvimiento material, pero no el institucional. En ella desaparece, según hemos dicho, el régimen republicano.

Una perturbación de esa índole, que hiere principios fundamentales de nuestra organización política, tiene que ser corregida a la mayor brevedad, no sólo por las razones relacionadas con la marcha del gobierno, sino también por la necesidad de que continúe sin tropiezos la evolución institucional, no ofreciendo a las masas populares ejemplos de falta de respeto a las prácticas republicanas.

El Poder Ejecutivo no puede estar en contra de estas ideas, que tan íntima vinculación tienen con la organización del país. Es necesario, pues, que proceda de acuerdo con ellas, cumpliendo, sin demora, la ley que ha sancionado la intervención en la provincia de Córdoba.

Los "altos fines"

La escuela normal de San Francisco del Monte Grande, que diera tanto que hacer y que decir antes de la fundación, en el momento de la fundación y después de la fundación, había planteado en los últimos tiempos un conflicto de disciplina, resistiéndose a acatar la autoridad de la inspección general de enseñanza.

Al cabo de un largo trámite y de una más larga espera, el expediente ha sido al fin resuelto con una providencia que, si en el fondo deja en pie el principio jerárquico y manda guardar respeto al superior discutido, en la forma podría señalarse como un modelo de mesura en el tono y en vocabulario.

Dispone, en efecto, el ministerio, que se notifique a la dirección y a los profesores de la escuela que, en adelante, deben evitar la repetición de hechos como los denunciados, procurando que las relaciones entre la inspección general y el personal del establecimiento sean mantenidas en tales términos que permitan cumplir "los altos fines que se ha tenido en vista al crear esos establecimientos de enseñanza".

Aunque no está demás que en las sanciones con que el ministerio reprima las faltas de sus subalternos prevalezca la atenuación misericordiosa sobre el rigor implacable, sería, asimismo, conveniente que el empeño en acreditar cierta benignidad en la corrección de la conducta no lleve hasta el extremo de hacer afirmaciones contradichas por la realidad.

Es el exceso de lenguaje en que ha incurrido la medida que comentamos, cuando recomienda que la escuela y la inspección cultiven buenas relaciones, a fin de que aquélla cumpla los "altos fines" que se tuvieron en vista al crearla.

Poner de manifiesto cuáles fueron esos "altos fines" no es tarea mayormente laboriosa, porque como se trata de una institución creada ayer no más, están a la mano los antecedentes que dilucidan el punto.

La escuela se fundó en vísperas de una elección de diputados nacionales por la provincia de San Luis. Y como la iniciativa perteneciera a uno de los candidatos a la representación popular y éste patrocinase la nueva casa de estudios desde su incubación en el presupuesto hasta su organización definitiva, el cuerpo directivo y docente se nombró de acuerdo con sus propuestas y designios. Así resultó el personal con toda la apariencia de un comité político, y para disipar todo equívoco respecto a sus tendencias, los miembros más caracterizados del mismo se apresuraron a aprovechar la primera oportunidad que se les ofreció para dar público testimonio de su filiación partidista.

Se ha de recordar por la mención que de él hizo la crónica y por las alusiones de que fué objeto en debates parlamentarios, aquel risueño episodio de la inauguración formal de la escuela de San Francisco por un grupo de personas que llegaron a la localidad en excursión de propaganda electoral.

Basta rememorar esa breve historia, para convenir en que la instalación del establecimiento aludido tuvo como móvil principal e inmediato, al igual de muchos otros sembrados en el país bajo los auspicios de políticos profesionales, constituir un centro de influencia en las contiendas cívicas de la provincia. Así se explica que el personal constituído en tales condiciones haya venido entendiendo que no estaba obligado a acatar las órdenes de la repartición técnica que rige la marcha de las escuelas normales.

Véase, pues, cuáles fueron, en términos precisos, los llamados por el ministerio "altos fines" que se tuvieron en vista al crear el instituto de maestros en San Francisco del Monte Grande.

Si hemos de abandonar alguna vez las locuciones convencionales que quitan a las cosas y a los hechos su genuino y auténtico significado, extraviando el criterio de las gentes e induciendo en errores al pueblo, se impone ya que la literatura oficial pese con cuidado sus conceptos y sus palabras, para que en ningún caso deje de ajustarse estrictamente a la verdad.

APUNTES PARLAMENTARIOS

SIN SESION EN DIPUTADOS

Por falta de número no se reunió ayer la Cámara de Diputados. Gran parte de los legisladores de esa corporación concurrieron al recinto del Senado a escuchar los informes del Poder Ejecutivo sobre los asuntos internacionales.

—La comisión de presupuesto, que preside el diputado Alfredo Echagüe, estuvo reunida durante la tarde de ayer, a la espera de los ministros de Hacienda y de Obras Públicas, a fin de considerar, con la presencia de ellos, el proyecto del Poder Ejecutivo referente a la centralización administrativa de los servicios portuarios de La Plata y Buenos Aires.

Los ministros, que llegaron al seno de la comisión poco después de las 4 de la tarde, suministraron diversos informes sobre el particular, sin que haya resuelto la comisión nada en ningún sentido.

Hoy continuarán las deliberaciones.

UNA NOTICIA SORPRENDENTE

"Le Temps", de París, en su edición del 25 de junio último, publica un despacho fechado en Río de Janeiro, el día anterior, y suscripto por la Agencia Americana, que dice así:

"En vista de las frecuentes incursiones aéreas comprobadas en el Sur del Brasil, el gobierno resolvió dar a las tropas la orden de hacer fuego de cañón sobre todo aeroplano que vuele por encima del territorio nacional, y adoptó otras medidas enérgicas."

La lectura de esta noticia en Sud América no puede menos de causar estupor. Los países colindantes con el Sur del Brasil, son la República Argentina, Uruguay y Paraguay, y ninguno de ellos ha tenido cuestiones con el primero por incursiones de aeroplanos ni ha habido fundamento para promoverlas.

Debe tratarse de un error en la trasmisión, traducción o interpretación del despacho de referencia, pues de otro modo sería forzoso convenir en que hay agencias oficiosas de gobiernos sudamericanos que sirven poco eficazmente la causa de la cordialidad entre las naciones de esta parte del continente.

XX SEPTIEMBRE

1870-1917

El ideal de la unidad de Italia estuvo siempre látente en el cerebro de sus más profundos y sutiles pensadores, en el espíritu de sus líricos gloriosos y en el corazón del pueblo, encendido en patriotismo por virtud de la más alta poesía civil. Hace más de tres siglos, Maquiavelo, el que instruyendo (al parecer) a los príncipes, aleccionaba a los pueblos—que tal es todo el fondo sagaz de su filosofía—estampaba estos conceptos llenos de ardor patriótico, precursores del sueño unitario que un día había de ganar el alma de la dispersa muchedumbre itálica. "Tiempo es de que Italia vea aparecer a su libertador. No puedo expresar con qué amor, con qué ardor de venganza, con qué ternura, con qué lágrimas, sería recibido en todas las provincias que han soportado por tan largo tiempo la dominación extranjera. ¿Qué ciudades le cerrarían sus puertas? ¿Qué envidia se le opondría? ¿Qué italiano le rehusaría su entusiasmo? Todos sienten y a todos atormenta esta dominación bárbara." En estas palabras que cierran el último capítulo de "El Príncipe", inmortal descripción de los artificios de los déspotas, pone el famoso secretario de Florencia su más alta esperanza. La misma idea de la unidad le inspiró el "Arte de la guerra" en que da las normas para formar un ejército nacional libertador. Y el mismo concepto, firme, perenne, anima su discurso apologético sobre Tito Livio. "Sólo por la libertad pueden los pueblos llegar a ser grandes".

Dante, Petrarca y todos los estros sublimes del Renacimiento expresaron igual anhelo en una u otra forma, pues para que todo sea bello en Italia, hasta su misma unidad política es, en sus orígenes esenciales, obra de la poesía y fruto del arte luminoso de la raza. Maquiavelo termina su obra haciendo suya la profecía de Petrarca.

"Virtu contra furore
Prenderà l'arme; e fia l'combatter corto;
Che l'antico valore
Negl'italici cor non è ancor morto

Ningún organismo nacional moderno luchó durante siglos con mayor suma de circunstancias adversas, internas y externas, para llegar a unir en apretado haz sus afines elementos étnicos, dispersos en Estados opresos por seculares tiranías extranjeras. Pero el pueblo italiano halló al fin la ruta de su porvenir, señalada desde remotos tiempos por el sentido adivinatorio de sus poetas—que toda poesía eterna es en el fondo adivinación—por sus filósofos sutiles y por sus estadistas geniales, humanitarios y democráticos, que sólo veían posible la liberación definitiva de Italia por medio de la creación de un amplio y sólido Estado moderno. Y la unidad se hizo. Mazzini fué su filósofo; Cavour su estadista; Garibaldi su guerrero, trinidad gloriosa que auna la profundidad de pensamiento, la previsión política y el genio militar, entusiasta y fogoso, caudillo por condición ingénita, tras de cuya espada tórnase en milicia liberadora todo un pueblo.

Ya está redimida Italia de la proterva tiranía que las diversas potencias europeas, alternativamente, han ejercido sobre ella durante siglos. Pero falta la arteria aorta del nuevo y lozano organismo; falta la capital; falta la reintegración de Roma, sede natural del gran Estado naciente. Los obstáculos se amontonan, externos e internos, que de todo hubo también esta vez. Los defensores del poder temporal son muchos, fuera y dentro de Italia. Hay que luchar con una tradición secularísima y universal. Sólo el pueblo, con esa visión segura de las multitudes, no vacila. Después del tratado de Villafranca, las masas italianas sólo ven consumada la unidad con la reintegración de su capital. El grito es unánime: ¡Roma, Roma! Las monarquías europeas se oponen por mil sutiles medios. En la misma Italia, parte de la nobleza y los ultramontanos permanecen remisos. Algunos políticos intentan conciliaciones imposibles. A ellos se vuelve Garibaldi para calificarlos con su popular e histórica frase: "Quieren estar bien con Dios y con el diablo". El general marcha (año 67) sobre Roma con sus garibaldinos, que se ven detenidos por los franceses en las puertas de la Ciudad Eterna. Cavallotti, el poeta de la democracia italiana, dictó el epitafio de los caídos en Mentana: "Quante vittorie inmortali questa disfatta oscura".

El clamoreo popular era incesante, asfixiando al gobierno residente en Florencia. La palabra de Garibaldi, desde su retiró en Caprera, enardecía aún más el anhelo público: "La nueva vida hay que emprenderla desde Roma". El verbo ardiente y luminoso de Mazzini tronaba contra la monarquía, "aliada del Vaticano, frente a la voluntad de todo el país". En la primavera del 70, estalla la revolución maziniana en Pavía, Catanzaro, Malda y Tiriolo (aquí fué proclamada la república), en Forlí, Ravena, Volterra, Reggio Emilia y otros puntos. En Milán es fusilado el cabo Barsanti, acto que sirvió para encender aún más la exaltación popular. Ante la actitud remisa de la monarquía, Giorgio Pallavicino devuelve al rey el collar de la Annunziata. En los gobiernos y tronos extranjeros la ocupación de Roma encuentra una oposición constante, sorda en unos casos, franca y abierta en otros. La emperatriz Eugenia, en vísperas de la guerra franco-prusiana, exclama: "¡Antes los prusianos en París, que los italianos en Roma!"

Declarada la neutralidad italiana en la guerra entre Francia y Alemania, Mancini propone en la cámara italiana la denuncia de la convención de septiembre, oponiéndose Visconti Venosta, aduciendo que no era oportuno aprovechar las circunstancias en que se hallaba Francia para denunciar el tratado. Pero ya la Cámara, cuatro días antes, el 16 de agosto, había votado 40 millones de liras para enviar 50.000 hombres sobre Roma, "con el propósito de impedir una invasión". Toda la izquierda democrática quería la inmediata ocupación de la capital. El general Menabrea proponía un medio tendiente a evitar la violencia, sin que su proposición prosperara.

La misión del príncipe Napoleón en Florencia para recabar el apoyo de Italia y Austria, ofreciendo plena libertad a la primera en la cuestión de Roma, fué un recurso tardío que fracasó por completo.

Sella, jefe del gobierno de la nueva Italia, desató, por fin, el nudo gordiano. Presentóse de improviso en la reunión de prohombres de la izquierda, diciéndoles: "Deseo ir a Roma; y si mis colegas de ministerio no me apoyan, presentaré mi renuncia al rey". ("Storia critica del Risorgimento", por Carlo Tivaroni).

El gobierno resolvió la ocupación, excepto "la ciudad leonina", es decir, la parte del Vaticano, que permanecería bajo la soberanía pontificia.

La proclamación de la República en Francia precipitó los sucesos. Celestino Bianchi redactó la carta, firmada por Víctor Manuel y dirigida a Pío IX, en la cual se le comunicaba que las fuerzas italianas se veían en la imprescindible necesidad de ocupar Roma. Al acercarse las tropas, el papa escribía al general Kanzler, jefe del ejército pontificio: "La duración de la defensa debe consistir en una protesta, hecha únicamente para comprobar la violencia, y nada más; es decir, que se iniciarán las gestiones de la rendición apenas abierta la brecha".

El general Cadorna, padre del actual generalísimo de los ejércitos italianos, dirigió el ataque por la margen izquierda del Tiber. Las divisiones Mazé y Cosenz llevaron el asalto a las puertas Pía y Salaria. Por la brecha de Porta Pía penetraron primero los bersaglieri, al mando del mayor Pagliari, que cayó muerto con varios oficiales y soldados. El mismo día 20 de septiembre quedaba tomada Roma, respetándose la ciudad leonina, ocupada también al día siguiente, por petición del propio Pío IX a Cadorna, "con el fin—le decía en una carta—de evitar los excesos de los exaltados".

Un plebiscito popular selló después la unión definitiva de Roma a la nación.

Correspondió a la espada de un Cadorna dar por capital a Italia la ciudad que es encarnación del más alto prestigio en la historia del universo. Corresponde a otro Cadorna la ardua tarea de reintegrar el patrimonio territorial y unir en lazo fraterno a toda la familia itálica. En el curso de esta guerra, el generalísimo ha sabido demostrar que es digno de su estirpe, por su denuedo y su genio, pues dentro de la vasta conflagración, bien puede decirse, por las estupendas dificultades, que le ha tocado a Cadorna agarrar al toro por los cuernos.

Y toda su constancia, pertinaz paciencia y denodado esfuerzo se dirigen a convertir en realidad la célebre frase de un terceto de Dante que hoy repite de memoria todo Italia, como máximo anhelo de su alma colectiva:

"...qui a Pola, presso il Quarnero,
che l' Italia chiude e i suoi termini (bagna."

CONMEMORACION EN NUESTRO PAIS

Auspiciados por la colectividad y las sociedades italianas, se realizarán hoy en todo el país, numerosos actos conmemorativos del XX de Septiembre, los cuales, a juzgar por los preparativos que se han realizado prometen asumir vastas y brillantes proporciones.

Este año las fiestas tienen, en su mayoría, además del aspecto simpático de su propio fundamento, una finalidad auspiciosa y plausible por todo concepto: su dedicación a los socorros para los combatientes italianos.

El programa de las fiestas organizadas por la Federazione delle Associazioni Italiane, para el día de hoy, no puede ser más interesante y completo.

Por la mañana, una comisión especial colocará coronas de flores naturales en los monumentos a Garibaldi y Mazzini, y en la pirámide de Mayo.

La Federación ha invitado a todos los italianos a embanderar el frente de sus casas.

EN EL COLON

A las 2 de la tarde se efectuará la anunciada fiesta escolar en el teatro Colón, a la que han sido especialmente invitados los representantes diplomáticos y consulares de los países aliados y el comandante del crucero "Glasgow".

El programa de esta fiesta es el siguiente:

Primera parte: Himno Argentino y Marcha Real Italiana; All'Italia in quest'ora, declamación por la señorita Donati; coro de Lombardi; Himno de Mameli; La Campana de San Justo, coro patriótico; Academia de Gimnasia, bajo la dirección del señor Julio Fraschini; ejercicios con manubrios y banderas; ejercicios a cuerpo libre.

Segunda parte: Sinfonía por la orquesta; Improvisación Patriótica, coro; La nobleza del trabajo, comedia de actualidad en dos actos; Alfabeto en acción, juego escolar.

LA MANIFESTACION DEL DOMINGO

La asociación Progenie D'Italia, compuesta por argentinos de origen italiano, ha publicado un manifiesto sobre el XX de Septiembre, en el cual después de historiar el acontecimiento que determina su conmemoración, invita a los argentinos a que concurran al "meeting" patriótico que realizará el domingo próximo a las 2 de la tarde.

Los manifestantes son invitados a incorporarse a las siguientes columnas seccionales:

Santa Fe y Pueyrredón, 1 p. m., por Santa Fe, Callao y plaza del Congreso; plaza Once, a la misma hora, por Rivadavia, hasta el punto de concentración; San Juan y Rioja, a la 1 p. m., por San Juan, Entre Ríos, hasta plaza del Congreso; plaza Constitución, también a la 1 p. m., por Lima, Cochabamba, Bernardo de Irigoyen, Victoria, hasta plaza del Congreso.

Esta manifestación seguirá por Entre Ríos, Independencia, Perú, Cochabamba y Balcarce hasta el Parque Lezama, donde harán uso de la palabra los señores Atilio Massone, Emilio Zuccarini, Renato Cozzi, Italo E. Perotti y el diputado uruguayo Alberto Schinca.

Hoy esta asociación iniciará en toda la República la recolección de firmas que deberán acompañar la solicitud a los poderes públicos para que el 20 de Septiembre sea declarado fiesta nacional.

Esta noche realizará, además, un banquete en el "restaurant" Firenze, en conmemoración de la fiesta nacional italiana.

DIVERSOS DONATIVOS

De acuerdo con una costumbre establecida desde hace varios años, en el día de ayer un grupo de residentes italianos hizo llegar a la tesorería del hospital Italiano, un cheque por valor de 2.000 pesos moneda nacional y que representa las cuotas de 100 pesos suscriptas por los señores:

Augusto Tarelli, Luis Testoni, Manuel Cerini, Tito Meucci, Alejandro Cazzaniga, Lorenzo Raggio, sucesión Vicente Macchi, Ambrosio Galmarini, Pini Hnos. y Cía., Miguel Camuyrano, Alfredo Vasena, Eugenio Cardini, Bianchetti Hnos., Carlos Contaretti, sucesión Manuel Rocca, sucesión Juan Tronconi, Juan C. Galli, ingeniero Luis Stremitz, sucesión Bautista Testoni y José Tronconi.

El Banco de Italia y Río de la Plata, en homenaje a la fiesta de hoy, envió al hospital Italiano su donativo de 1.000 pesos. El Nuevo Banco Italiano, la suma de 100 pesos.

En ocasión de la fiesta nacional italiana, la delegación general de la Cruz Roja Italiana envió ayer un telegrama al conde la Somaglia, presidente de dicha institución en Roma, en el cual le comunica que le envía telegráficamente un giro de cuarenta mil liras.

Agrega en el telegrama, que la delegación hace votos ardientes por el triunfo de Italia.

Con dicha suma, el total de lo girado por la delegación, hasta la fecha, alcanza a 1.478.812 liras.

OTROS ACTOS

A beneficio de la Cruz Roja Italiana y en conmemoración del XX de Septiembre, se realizará esta noche, a las 9, en el teatro Olimpo, una función auspiciada por la Agrupación Artística Nacional.

Se pondrán en escena "La Montaña de las Brujas" y "Los reservistas".

—El Instituto Presidente Sarmiento ha resuelto adherirse a las fiestas del XX de Septiembre, para lo cual realizará un espectáculo literario-musical esta tarde a las 2.30 en Paraná 555.

En la fiesta tomarán parte los alumnos del instituto, habiéndose preparado al efecto un interesante programa.

—La Liga Filantrópica Italo-Argentina ha resuelto asociarse a la fiesta nacional italiana y distribuir un vestuario completo de ropa y calzado entre los hijos de los reservistas italianos de la sección 17.a.

—La comisión de señoras del subcomité de guerra de la sección 31.a, realizará un baile en conmemoración del XX de Septiembre y a beneficio de las familias de los reservistas italianos. Con tal motivo inaugurará el nuevo salón de fiestas en su local Guanacache 5354.

—En el teatro 9 de Julio de General Urquiza se efectuará esta noche una función extraordinaria, en conmemoración de la fiesta italiana.

—El Florida Skating Rink, realizará esta noche a las 9 una fiesta de patinaje, con concursos para los aficionados, en celebración del XX de Septiembre.

—En el templo de la calle Cangallo, la Logia Sub Leye Libertas realizará hoy una fiesta conmemorativa.

—Todas las logias adheridas a Gran Oriente Argentino conmemorarán el XX de Septiembre, con tenidas especiales.

—La asociación Exploradores Italianos se trasladará hoy, a las 8 a. m. al hospital Italiano y visitará a los enfermos para obsequiarlos con flores y donativos.

Una comisión de niñas colocará banderitas argentinas e italianas sobre el lecho de los pacientes.

Guiará a los visitantes el profesor Lenzi.

EN EL INTERIOR

(De nuestros corresponsales, por telégrafo)

BUENOS AIRES

Bernal (Quilmes), septiembre 19 — En el teatro Regina, se efectuará hoy, a las 8.30 p. m. una función de gala, a cargo de la compañía que dirigen los artistas Emma Pirovano y Antonio Bolognesi, en conmemoración de la fecha italiana.

Pergamino, septiembre 19 — Ante un numeroso público dió anoche en el teatro Verdi una conferencia sobre la guerra de Italia, el teniente del ejército italiano Aquiles Ricciardi. La conferencia fué patrocinada por la comisión pro 20 de septiembre, que preside el señor Francisco Torre y en beneficio del comitato de guerra.

General Belgrano, septiembre 19 — La comisión organizadora de las fiestas del 20 de septiembre ha trabajado sin tregua en la preparación del programa correspondiente.

Es altamente simpática su resolución de donar el 50 por ciento del producto en beneficio del hospital y Cruz Roja Italiana.

Chivilcoy, septiembre 19 — La colectividad italiana prepara una gran fiesta para mañana.

SANTA FE

Rosario, septiembre 19 — En celebración del aniversario del 20 de septiembre, el cónsul de Italia, señor De Veluttis, ofrecerá mañana una recepción a sus connacionales.

Rosario, septiembre 19 — La colectividad italiana se prepara para celebrar dignamente el aniversario de mañana, para lo cual organiza diversos actos a iniciativa de varias sociedades y del comité patriótico.

Los alumnos de la escuela Dante Alighieri, concurrirán en corporación a colocar flores en las estatuas de Garibaldi y San Martín.

El cónsul italiano en esta ciudad, señor de Veluttis, ofrecerá una recepción en el consulado, en cuyo acto hará uso de la palabra el doctor Mucci.

Por la noche el cónsul concurrirá a la "kermesse" pro Cruz Roja Italiana, que funciona en el teatro Olimpo, donde se efectuará una reunión de gala a la que asistirán también los representantes de las naciones aliadas.

El día 21 por la noche se realizará una conferencia patriótica en el teatro Colón, la cual estará a cargo del doctor Rivera.

El domingo 23, se efectuará una manifestación pública en homenaje a Italia.

La columna saldrá a las 9 de la noche de la plaza Sarmiento, desfilará por delante del consulado y seguirá luego por San Luis, San Martín y Córdoba, hasta la esquina de General Mitre, donde se detendrán los manifestantes para oír a los oradores que les dirigirán la palabra desde los balcones del Círcolo Italiano.

PRECIOS DEL GANADO

Una venta excepcional

En el día de ayer fué marcado en las ventas de lanares destinados al consumo o a frigoríficos, el precio "record" en el país. Procedentes de un establecimiento de la estación Chiclana, Oeste de la provincia de Buenos Aires, entró al mercado de Tablada una tropa de cien capones, la que, está demás decirlo, llamó inmediatamente la atención. Dada la excepcional calidad de esos productos, por su peso y gordura, quedaron desde luego eliminados de los lotes que podía comprar el consumo interno, y el interés por ellos fué de los frigoríficos.

Después de haber sido rechazadas varias ofertas, los 100 capones fueron vendidos en dos lotes, en la siguiente forma: 30 a 54 pesos y 70 a 49 pesos. Fué comprador de ambos lotes el frigorífico Sansinena.

CENTRO VITIVINICOLA NACIONAL

Impugnación a un impuesto

En el local del Centro Vitivinícola Nacional se realizó en la tarde de ayer la anunciada reunión de industriales residentes en esta capital, con el propósito de escuchar la lectura de la nota que esa institución presentará a la Cámara de Diputados, impugnando el proyecto del Poder Ejecutivo sobre el impuesto al vino de producción nacional.

Verificada la lectura del memorial y aprobado su texto por unanimidad, se designó una comisión, para que lo entregue en destino, compuesta por el presidente, y por el gerente del centro, señores, doctor Enrique Uriburu y Ramón Vilardebó, respectivamente, y por los señores Alejandro Suárez, representante de la Cooperativa de Mendoza; Benjamín Nazar Anchorena y Luis Tirasso (hijo).

Se dió lectura de una carta dirigida al secretario del Centro, por el diputado nacional, doctor Horacio C. Videla, adhiriéndo a la iniciativa en cuestión.

En honor de los industriales allí presentes, en representación de la Cooperativa de Mendoza, fué servida una copa de champaña de elaboración nacional.

Además de los nombrados, se hallaban presentes en la reunión: el diputado nacional Diógenes Aguirre y los señores: Gonzalo Bustamante, Manuel L. Lemos, José Ofilia, Calles, Lissarrague, Siboldi, Bataglia, Corvalán, Marenco, Patané, Fravega, Luis Baudrón y muchos otros caballeros representativos de la industria vitivinícola.

Hoy será presentada la nota a la Cámara.

LAS HUELGAS FERROVIARIAS

EN EL CENTRAL CORDOBA, COMPAÑIA GENERAL Y MIDLAND

CHOQUES SANGRIENTOS ENTRE LA POLICIA Y LOS OBREROS

DAÑOS CAUSADOS A LAS EMPRESAS

CONFLICTOS EN LAS LINEAS DEL ESTADO

INFORMES DE LA DIRECCION DE FERROCARRILES

LOS ARBITRAJES OFICIALES Y LOS OBREROS

OTRAS INFORMACIONES

Los conflictos ferroviarios parecen extenderse entre las líneas de trocha angosta.

Ayer se declararon en huelga los obreros del ferrocarril Midland, y se anuncia que pronto harán lo propio algunas secciones de otras empresas. La del Provincial de Santa Fe suspendió ayer sus servicios, anticipándose a la presentación de un petitorio de mejoras anunciado por los obreros.

Otro aspecto grave de estos conflictos es el choque sangriento ocurrido ayer entre la policía y los obreros, en Frías, lo cual da a las huelgas un carácter lamentable. El lector encontrará esta información entre los telegramas de nuestro corresponsal en Santiago del Estero que insertamos más adelante.

En Rosario un conscripto, que fué agredido, hirió gravemente a un obrero.

Han sido procesados como incendiarios y como autores del delito de daño intencional muchos obreros, principalmente en la provincia de Santa Fe.

LOS ARBITRAJES OFICIALES

Las secciones obreras de La Bajada y Buenos Aires, de la Compañía General de Ferrocarriles, se ha declarado partidarias del arbitraje oficial, siempre que no intervenga en ellos la dirección de ferrocarriles y sea árbitro el Presidente de la República.

En los mismos términos se ha expedido la sección Rosario, del ferrocarril Central Córdoba.

LAS FUERZAS NACIONALES

El Ministro de Guerra recibió ayer diversas comunicaciones del comandante de la tercera división de ejército y del jefe de las fuerzas nacionales destacadas en Rosario, en las que se le informa sobre los servicios que están desempeñando las tropas del ejército y la armada con motivo de la huelga de ferroviarios.

Dicen esas comunicaciones que el orden no ha sido alterado, ni se han producido incidentes de importancia, aunque el movimiento huelguista permanece en el mismo estado.

Por su parte, el comandante de la quinta región militar, general Cornell, informó al Ministro de Guerra que, en previsión de posibles movimientos huelguistas de los ferroviarios en Tucumán, ha enviado a dicha ciudad 200 hombres de las tropas de su mando, las que han quedado a disposición del comandante de las fuerzas en dicho punto.

EN LOS FERROCARRILES DEL ESTADO

El administrador de los ferrocarriles del Estado, ingeniero Ramallo, concurrió ayer al Ministerio de Obras Públicas con objeto de informar al titular de la cartera acerca de los movimientos huelguistas que se preparan en los talleres de San Cristóbal y Tafí Viejo, dependientes de las líneas del Estado.

El movimiento que se organiza en el primero de los puntos citados es por cuestiones disciplinarias; el de Tafí Viejo responde a mejoras de salarios.

Según informó el ingeniero Ramallo al doctor Torello, los obreros de San Cristóbal han pedido en forma insólita a la administración el traslado del capataz Peritore, para lo cual han dado un plazo de 36 horas, con la amenaza de declararse en huelga. Este pedido ha sido desestimado por el administrador, quien ha comprobado la injusticia del petitorio de los obreros.

Por otra parte, la administración de los ferrocarriles del Estado dice que no puede estar supeditada a que sus actos y resoluciones sean materia de discusión por parte de sus obreros.

En cuanto a los de Tafí Viejo, informó el administrador que los obreros se iban a reunir anoche para analizar el pliego de condiciones, a base de jornal mínimo, que formulará la comisión encargada de su estudio y petitorio. Esto, a simple vista, según informó el señor Ramallo, significaría un aumento en los gastos de explotación de 261.000 pesos mensuales, lo que resultaría irrisorio aceptar.

—Mañana se reunirán en la ciudad de Tucumán los delegados de las distintas secciones de los ferrocarriles del Estado, para considerar el pliego de condiciones que entregarán a la superioridad, el cual ya ha sido publicado por LA PRENSA.

INFORMES OFICIALES

En la dirección general de ferrocarriles se recibieron ayer los siguientes informes, relacionados con los movimientos huelguistas:

Compañía General—A las 4 a. m., los huelguistas levantaron los rieles en los pasos a nivel de la calle Atuel, lo que fué reparado luego por una cuadrilla de vía y obras. Por ese motivo fueron detenidos cuatro trenes. Los demás corrieron de acuerdo con el horario establecido.

En la garita de la calle Monteagudo, los huelguistas obligaron al encargado a abandonar el servicio.

Central Córdoba—Anteanoche se tuvo conocimiento de que los huelguistas se proponían llevar un atentado contra la estación Retiro Se estableció vigilancia, pero no ocurrieron novedades.

Llegó a San Jenaro el tren de tropas salido de Rosario y pudo comprobarse que el incendio de vagones que se había anunciado destruyó treinta vehículos y el galpón de la empresa, asimismo, el galpón del señor Igobone quedó semidestruído. La estación fué desalojada, y quedaron de guardia un oficial y quince soldados del 15 de infantería.

La casilla del guardabarrera del kilómetro 425 fué incendiada, en ese punto fueron detenidos dos empleados de la empresa.

En diversos puntos de la línea se han comprobado perjuicios ocasionados por los huelguistas, tanto en las vías como en el telégrafo y obras de arte.

En Concepción fué incendiado un coche de segunda clase, y en Del Viso, tres vagones.

Provincial de Santa Fe y líneas del Estado—El jefe de la sección control de los ferrocarriles del Estado y Provincial de Santa Fe ha comunicado telegráficamente a la dirección general lo siguiente: "Al disponerse la distribución de fuerzas para asegurar las instalaciones del ferrocarril Provincial de Santa Fe, así como la protección al personal, éste abandonó esta mañana el trabajo y no permitió la entrada a los que quisieron hacerlo.

De San Cristóbal, Central Norte Argentino, se tiene conocimiento de que telegráficamente emplazaron ayer a la administración para que trasladara a un capataz de los talleres, y como la misma manifiesta que dará una contestación negativa "por la forma e injusticia de la imposición", se teme que abandonen el trabajo. El ferrocarril Provincial de Santa Fe comunica que, a fin de realizar una protección absoluta a las instalaciones del mismo, la policía ha juzgado indispensable prohibir a los empleados y obreros el acceso a la estación, talleres, depósitos, etc. Igualmente la prohibición del acceso a la estación se hizo extensiva al público; con tal motivo todos los servicios quedaron completamente suspendidos.

HUELGA EN EL FERROCARRIL MIDLAND

Ayer, a las 6 de la tarde, se declararon en huelga los obreros del ferrocarril Midland.

Según las informaciones de la Federación Ferroviaria, los obreros adoptaron esa actitud en vista de que la policía los custodió durante todas las horas de trabajo.

Anoche, los huelguistas realizaron una reunión en el local Carlos Calvo 3640, y resolvieron presentar un pliego de condiciones a la compañía.

La empresa nos informó que la actitud de los obreros es tranquila.

—

Sobre la huelga en esta empresa, nos informa nuestro corresponsal en Valentín Alsina (Avellaneda), lo siguiente:

Valentín Alsina (Avellaneda), septiembre 19—Esta mañana, al tomar servicio los empleados y obreros del ferrocarril Midland, hallaron las diversas dependencias de esa empresa, convenientemente vigiladas por fuerzas de policía armadas a máuser.

En vista de esta actitud, los empleados decidieron pasar una nota a la empresa, pidiéndole el retiro de las fuerzas policiales en toda la línea, y dándole plazo para hacerlo hasta las 6 p. m. de hoy.

Como a esta hora la empresa no contestara, todo el personal abandonó el servicio en señal de protesta, con lo que se paralizó por completo el servicio de tráfico en la sección Puente Alsina-Libertad.

El numeroso público que esperaba la salida de los trenes de la noche pidió a la empresa que tratase de dar una solución al conflicto, pero ésta no accedió, manifestando que la orden de retiro del servicio de vigilancia debía emanar de la jefatura de policía.

Los empleados, maquinistas y obreros se presentarán mañana a las 6 de la mañana a sus puestos, siempre que para esa hora se haya retirado la vigilancia.

Los trenes locales y los mixtos de San Sebastián y Carhué quedaron abandonados en la plataforma de la estación.

El personal se mantiene en actitud pacífica.

La estación Puente Alsina ha quedado únicamente a cargo del jefe.

EN LAS SOCIEDADES FERROVIARIAS

En el local de La Fraternidad se reunieron ayer los miembros del comité especial de huelga, para continuar la discusión del pliego de condiciones uniforme que se presentará a todas las empresas simultáneamente.

Según nos informó el secretario, durante la sesión de la tarde se resolvió que la ceptación del artículo del pliego referente a la readmisión en las empresas de los obreros declarados cesantes a raíz del movimiento de 1912, sea considerado indispensable en las soluciones que se propongan.

También fué sancionado con el mismo carácter especial el artículo referente a la jornada máxima de ocho horas de trabajo, no así en lo que respecto al escalafón de sueldos y ascensos, el cual no ha sido considerado todavía.

—

La Fraternidad presentó ayer una reclamación al ministro del ramo, contra el telégrafo nacional, porque había aceptado despachos para La Bajada, Pergamino, 9 de Julio y Recreo del Central Córdoba, relacionados con las huelgas y se negó a entregarlos a sus destinatarios.

Por la noche, una delegación del comité de huelga se entrevistó con el ministro de Obras Públicas para darle cuenta de las resoluciones que se habían adoptado y para seguir tratando el punto referente a los arbitrajes oficiales.

—

En la Federación Obrera Ferroviaria se recibieron ayer varias comunicaciones del interior sobre la marcha de las huelgas.

La sección Caballito comunicó que ha redactado el pliego de condiciones que presentará a la empresa, cuyos puntos principales establecen lo siguiente:

Readmisión del personal declarado cesante por razones de economía; jornada máxima de ocho horas de trabajo por día y de 48 horas semanales; descanso de 36 horas seguidas por semana; fijación en 70 pesos de todos aquellos sueldos que con el aumento de 30 por ciento no alcanzan a dicha cantidad; 25 por ciento de aumento a los sueldos inferiores a 100 pesos; del 15 por ciento a los que llegan a 150 pesos, y del 10 por ciento de los sueldos mayores de 150 pesos.

Se establecen, además, otros artículos referentes a mejoras de carácter interno y a la disciplina.

—

La asociación Ferroviaria Nacional ha resuelto aconsejar la aceptación del arbitraje del Presidente de la República o de la persona que este designe, a fin de dirimir las desavenencias que existen entre las empresas y los obreros.

—

La asociación argentina de Telegrafistas y Empleados Postales se reunió ayer para ultimar los preparativos de la presentación del pliego general de condiciones.

—

En la Federación Obrera Regional Argentina se recibieron ayer numerosas comunicaciones de los gremios consultados sobre los trabajos y gestiones de huelga general, según los cuales se faculta al consejo federal de la asociación para decretar dicho paro cuando lo crea conveniente.

INFORMACIONES DE LAS EMPRESAS

CENTRAL CORDOBA

En las líneas del ferrocarril Central Córdoba sigue paralizado todo movimiento de trenes.

Ayer terminaron los trabajos de arreglo de las vías desde Retiro hasta la estación Boulogne, que en ciertas partes fueron destruídas por los huelguistas y por un descarrilamiento.

COMPAÑIA GENERAL DE LA PROVINCIA DE BUENOS AIRES

Según nos comunica la empresa de la Compañía General de Ferrocarriles de la provincia de Buenos Aires, hoy efectuará el mismo servicio de trenes que ayer. Circularán, por lo tanto, 22 trenes hasta Tapiales, uno de la línea a Navarro, que seguirá hasta Achupallas, y otro de la línea de Mercedes a Tuyutí.

EN LAS PROVINCIAS

SANTA FE

Santa Fe, septiembre 19—En el Central Argentino no están alterados los servicios, pero se espera por momentos que se produzcan nuevas agitaciones.

Santa Fe, septiembre 19—Esta mañana, la estación del ferrocarril Santa Fe amaneció ocupada por tropas nacionales, las que no permitieron la entrada de los obreros a los talleres, ni la de los empleados a las oficinas.

Esta medida fué adoptada esta madrugada por la empresa, en previsión de una nueva huelga con que amenazaba la Federación, y desconcertó en el primer momento a los obreros.

Esta tarde se reunirá la Federación, para resolver qué actitud asumirá con ese motivo.

Santa Fe, septiembre 19—El paro en el ferrocarril Santa Fe es absoluto. Algunos trenes que venían fueron detenidos, hasta que lleguen tropas para custodiarlos.

El acceso a la estación sólo se permite a los empleados que presentan un salvoconducto firmado por el director.

—La administración del Central Norte solicitó tropas nacionales, en previsión de la huelga, que se espera de un momento a otro.

Santa Fe, septiembre 19 — Celebró una agitada y numerosa asamblea la Federación Ferroviaria. Como de costumbre, no se permitió la entrada a la policía. Se pronunciaron violentos discursos, en los que se atacó a los gobiernos nacional y de la provincia y a la burguesía.

Después acordaron designar una delegación para que se apersone al director del ferrocarril Provincial de Santa Fe y le solicite explicaciones sobre las causas que motivaron la clausura de los talleres y demás dependencias. Quieren saber si esa medida ha sido tomada por la empresa o por el gobierno, y se proponen no concurrir al trabajo mientras no obtengan esas explicaciones.

Terminada la reunión, intentaron agruparse frente a La Federación, pero la policía los dispersó.

Los empleados dicen que presentarán el pliego que estaban redactando anoche, conforme se reabran las oficinas.

Hasta ahora no se ha producido el anunciado movimiento en el ferrocarril Central Norte.

Han salido tropas para San Cristóbal, donde se temen disturbios.

Santa Fe, septiembre 19 — La empresa del ferrocarril Santa Fe tiene el propósito de hacer correr mañana trenes de pasajeros a Rosario, San Cristóbal, Vera y Rincón. Para ésto citará al personal de maquinistas, fogoneros, guardas, etc.

Como es indispensable ese servicio, si no concurre el personal llamado, hará el servicio con los jefes, mecánicos, inspectores, etc.

Los trenes correrán custodiados por tropas nacionales.

La empresa comunicó esta resolución a la inspección nacional de ferrocarriles y pidió su aprobación.

—Se hizo cargo del mando de las tropas nacionales destacadas en ésta, el comandante Sartori.

Rosario, septiembre 19 — Todo hace prever que se plegarán al paro los ferroviarios del ferrocarril provincial de Santa Fe, y si los insistentes rumores circulantes se confirmaran, mañana tendríamos también a los obreros del ferrocarril Central Argentino en huelga.

El servicio de vigilancia y seguridad que se realiza en estos momentos, es enorme, dificultándolo en buena parte el radio extenso de esta ciudad, que obliga a diseminar tropas hacia todos los extremos.

A ésto hay que agregar los servicios que se están prestando en otros sitios que no pertenecen a este departamento ni a esta zona.

Con los refuerzos llegados anoche desde Santa Fe y Paraná, las tropas ascienden a cerca de 800 hombres, entre infantería, caballería y marinería. Las fuerzas policiales con servicio permanente, alcanzan a 500. Para esta noche se espera otro grupo regular de caballería.

Se han impartido órdenes para reprimir severamente cualquier atentado.

Hasta este momento, 8 p. m., no hay que registrar incidencia alguna de importancia.

Rosario, septiembre 19 — Por ahora, la actitud de los ferroviarios en huelga es relativamente tranquila. Uno que otro exaltado ha pretendido realizar algún destrozo, en la creencia de no ser visto, pero todo ha fracasado. La severa vigilancia que se hace en esta zona contribuye a impedir cualquier esmán.

El oficial inspector de policía, Pérez, y el sargento Duré, al servicio de la comisaría de la sección séptima, al efectuar esta madrugada una recorrida por las vías del ferrocarril Central Córdoba, sorprendieron a un grupo de huelguistas que se hallaban entregados a la tarea de levantar rieles. Dichos empleados policiales lograron detener a Manuel Rodríguez, José Veira, Francisco Santana, y Parelino Bernardi, los que serán procesados.

Han ocurrido algunos tiroteos en los alrededores de esta ciudad pero sin consecuencia alguna. Uno de ellos se produjo en la calle Montevideo y las vías del ferrocarril Central Córdoba.

Los soldados no pudieron identificar a los autores de los disparos y se cree que fueron hechos por individuos que nada tienen que ver con los huelguistas y con el sólo propósito de molestar. Los soldados contestaron al aire. También hubo otro tiroteo esta madrugada en las inmediaciones de Bella Vista.

Rosario, septiembre 19 — El movimiento de los ferroviarios se extiende cada vez más. Como anticipé en un telegrama anterior, a los huelguistas de la compañía General y del Central Córdoba, se agregan ahora los obreros del ferrocarril Provincial de Santa Fe.

Esta empresa, en antecedentes de un probable paro de sus obreros y temiendo tal vez la producción de desmanes y violencias, se adelantó a éstos, y dispuso la clausura de toda su línea. Esta mañana se recibió aviso en la estación Rosario de dicha empresa, en el sentido de clausurar todo movimiento en las estaciones y oficinas, suspender las salidas de trenes y solicitar la vigilancia necesaria.

Como desde ayer la policía tenía conocimiento de un probable movimiento en esa línea, el cornel Marcilessi dispuso el envío de tropas. Una sección de soldados de línea empezó anoche a custodiar la estación de dicha empresa y hoy esas tropas fueron reforzadas con 40 hombres más de caballería e infantería. La vigilancia se ejerce con toda reguridad y se aumentará esta noche con la llegada de más tropas.

En las líneas de la Compañía General y del Central Córdoba, no ha ocurrido hasta ahora novedad alguna. Aquí siguen los marineros ejerciendo la custodia de las mismas.

Para reforzar el servicio establecido en la estación La Carolina, perteneciente a la Compañía General, se envió hoy una sección de marineros.

Los trozos de vías de la Compañía General levantados por los huelguistas en días anteriores, ya han sido reparados por los obreros fieles a la empresa y por la marinería.

Se ha encargado a los soldados del 11 de infantería de la custodia del galpón de máquinas del ferrocarril provincial de Santa Fe, situado en las inmediaciones de Sorrento. En la línea del ferrocarril Central Córdoba, el servicio ha sido reforzado, sustituyéndose en algunos sitios a la marinería e infantería con la caballería.

Soldados del 5 de infantería, detuvieron a dos huelguistas en momentos en que intentaban quemar una casilla del Central Córdoba, en la estación El Triángulo, jurisdicción de Bella Vista.

Con motivo de los últimos incendios de vagones de propiedad del ferrocarril Provincial de Santa Fe, han sido pasados a disposición del juez federal los siguientes obreros: Alfredo More, Ricardo Juárez, Anastasio Puchetta, Tomás Duarte, Juan Marín, Francisco Rondal, Américo Novelli, Vicente de Miguel, José Paredes, Vicente Bagdale, Antonio Mejía, José Mattos y Santos Ríos.

Rosario, septiembre 19—El coronel Marcilessi, durante el día de hoy envió diversos despachos telegráficos al general Olivera César, jefe de la tercera región militar, informándole de la marcha del movimiento y de las disposiciones que adoptó en el día.

Las tropas de caballería llegadas anoche, reunidas a las que ya estaban aquí, hicieron hoy un paseo por la ciudad, con banda lisa. Al atardecer regresaron a sus cuarteles.

Esta noche llegarán 70 soldados de caballería, pertenecientes al regimiento 6 de esa arma.

Diez marineros que fueron enviados a la subprefectura pertenecientes al cuerpo de Zárate destacado en el ferrocarril de la Compañía General, por no ser necesarios en la zona del puerto, regresaron al cuartel.

Rosario, septiembre 19—El primer suceso sangriento de la presente agitación obrera se ha producido esta noche, en las inmediaciones de la estación del Central Córdoba. La víctima fué Pascual Pajón, argentino, de 36 años de edad, viudo, domiciliado en la calle Ayacucho 3662, peón de plataforma de la Compañía General.

Según los informes suministrados, Pajón, en compañía de otros, pretendió entrar en la estación del Central Córdoba, a la altura de la calle Alem y las vías de esta empresa. Allí se hallaba de centinela el conscripto del 10 de infantería Bautista Fracchini, que custodiaba el galpón donde hay más de dos millones de pesos en mercaderías.

Serían las 8.15 p. m. poco más o menos, cuando el soldado dió la voz de alto tres veces al grupo, de donde partieron varias pedradas, las cuales pegaron en el fusil que tenía aquél.

No habiendo sido obedecido, el conscripto hizo un tiro al grupo e hirió a Pajón de suma gravedad. Los compañeros de éste fugaron.

Pajón fué llevado al hospital Rosario y tiene un balazo en el segundo espacio intercostal derecho, con salida en el omoplato y en la columna vertebral.

Hasta este momento no hay muchas esperanzas de salvar a la víctima.

Con intervención de la comisaría 6a. y del juez doctor Jiménez Melo, se han tomado las medidas del caso.

Rosario, septiembre 19—Con motivo de los sucesos ocurridos en San Jenaro, departamento de San Jerónimo, durante el día de ayer, se procedió a la detención de 30 obreros del ferrocarril Central Córdoba, los cuales fueron hoy conducidos a ésta y puestos a disposición de la justicia federal.

Una delegación de ferroviarios de la misma empresa, concurrió esta tarde al despacho del jefe político, con quien conversaron respecto a esas prisiones. A dicha delegación se le facilitó los nombres de los detenidos, pues aquélla tiene el propósito de nombrarles defensor.

Se insiste en afirmar que los obreros del ferrocarril Central Argentino, decretarán mañana el paro. Se agrega que esta noche habrá una reunión en el local de La Fraternidad, situado en las calles Brown y Suipacha, para tratar ese asunto.

En la misma reunión se oirá a los delegados que fueron a ésa llevando un pliego de condiciones para las cuatro secciones de talleres y que fué sometido a la aprobación del consejo general.

En previsión del anunciado paro, se han adoptado ya diversas medidas por el jefe de policía y el coronel Marcilessi.

Esta tarde fueron colocados obstáculos en la vía del Central Argentino, a la altura de las calles Vera Mugica y Mendoza. El maquinista del tren de pasajeros que venía para ésta los vió y detuvo la máquina. En seguida se dió aviso a la comisaría octava, concurriendo varios empleados.

Según las averiguaciones practicadas, dichos obstáculos fueron puestos por un grupo de huelguistas ferroviarios.

Una vez retirados los obstáculos, el tren continuó la marcha.

Rosario, septiembre 19 — El ferrocarril Provincial de Santa Fe, suspendió sus servicios; en ésta se recibió, del directorio, la orden de suspender la salida de trenes.

Se ha establecido la vigilancia consiguiente

San Jenaro, septiembre 19 — Los señores Capdesune y Guillermo Harroks, con un destacamento de fuerzas, llevaron a Rosario a 31 huelgusitas detenidos por la policía y entregados a las tropas nacionales.

También fueron detenidos el jefe de esta estación y los empleados de la misma, y encerrados e incomunicados en un vagón.

Los vagones quemados ayer suman un total de 31, y estaban cargados con mercaderías generales.

El jefe de tráfico valúa las pérdidas en medio millón de pesos.

Se ha quemado totalmente el galpón de la empresa y una parte del perteneciente al señor Igobone, y han sido cortadas las comunicaciones telegráficas y levantadas las vías en varias partes.

Todo está tranquilo ahora, y no ha habido choque alguno ni se registran hechos de sangre.

San Cristóbal, septiembre 19 — La empresa del ferrocarril Provincial de Santa Fe, suspendió totalmente el servicio de trenes de pasajeros y de carga.

BUENOS AIRES

Pergamino, septiembre 19 — El personal de la Compañía General de Ferrocarriles continúa la huelga, en actitud pacífica.

Mercedes, septiembre 19 — Esta mañana, a las 12, frente a la estación de la Compañía General se produjo un tumulto, debido a que los huelguistas querían impedir la salida de un tren que estaba listo para partir. La intervención de la policía evitó que el incidente tuviera consecuencias.

TUCUMAN

Tucumán, septiembre 19 — El movimiento huelguista que, hasta ayer, se había desarrollado con tranquilidad, ha tomado desde anoche el carácter violento.

En la estación La Madrid, fué incendiado un vagón cargado con leña; en vista de ello, el jefe de policía dispuso hoy que se trasladaran a dicha estación dos automóviles con diez bomberos, quienes llevan órdenes severas.

Más o menos, a la misma hora, los huelguistas incendiaron en Concepción un coche de pasajeros. Como la policía no cuenta con el número suficiente de automóviles para proveer de fuerzas a los diversos puntos desde donde se los reclaman, la situación se torna sumamente delicada.

Las estaciones locales continúan custodiadas por fuerzas nacionales y del escuadrón de seguridad. Se anuncia para mañana la adhesión de los ferroviarios del Central Argentino.

Tafí Viejo, septiembre 19 — Los obreros de los talleres locales realizaron anoche una asamblea numerosa y resolvieron presentar hoy un pliego de condiciones al jefe de aquéllos.

Se pedirá aumento de jornal en proporción a las funciones de cada obrero.

Para el caso de un rechazo del pliego, se amenaza con la huelga.

SANTIAGO DEL ESTERO

Santiago del Estero, septiembre 19—De Frías se tiene noticias confusas sobre choques ocurridos entre huelguistas y tropas del 18 de infantería, que se mandaron de aquí. Sólo se sabe que las tropas hicieron descargas y que hay algunos huelguistas heridos.

Hasta este momento (10 p. m.), no se logró organizar un tren para mandar refuerzos que se solicitan con urgencia. Posiblemente mañana temprano partirá un tren si se consigue una persona que dirija la locomotora.

CORDOBA

Córdoba, septiembre 19 — La huelga continúa sin novedades, no habiéndose registrado aquí ninguna incidencia.

La empresa del Central Córdoba informa que en Deán Funes hubo tentativas de incendio de vagones, y que el telégrafo de esa línea continúa interrumpido y están cortados los hilos en varias partes.

Durante el día de hoy no ha corrido ninguna máquina.

Tránsito, septiembre 19 — Entre ésta y Arroyito, se encuentran destornillados y levantados los rieles del ferrocarril.

SALTA

Salta, septiembre 19—En el tren nocturno de ayer salieron, con destino a Tucumán, 125 soldados de línea, de los regimientos de caballería y artillería destacados en ésta.

Van bien armados y equipados, y con la misión de mantener el orden en las líneas de ferrocarriles cuyos obreros están en huelga.

CRUCERO INGLES "GLASGOW"

HOY LLEGARÁ A NUESTRO PUERTO

Arriban hoy a nuestras playas los marinos ingleses, trayéndonos el grato saludo de la Gran Bretaña, la nación amiga, con la cual nos unen tantos vínculos morales y de orden económico. Cordial acogida han de hallar en nuestro país los representantes del gran pueblo inglés. El nuestro se prepara para recibirlos con efusiva simpatía, y los hurras y vítores que escucharán a su llegada, han de repetirse durante su permanencia en nuestra ciudad. LA PRENSA saluda cordialmente a los nautas ingleses, y hace votos por su grata estancia entre nosotros.

—

A las 11 entrará a nuestro puerto el "Glasgow", procedente de Puerto Militar; amarrará a la cabecera Norte de la dársena, al lado de los diques secos de la armada, en el sitio especial que se le ha destinado por el Ministerio de Marina. Por este departamento y la prefectura general de puertos, se adoptaron ayer todas las medidas relacionadas con la seguridad de la nave y para facilitar las demostraciones que se han organizado en honor de los marinos ingleses.

A la zona militar de la dársena Norte sólo tendrán acceso los miembros de la comisión de homenaje a los marinos, los que se reunirán en el Hotel de Inmigrantes, y los miembros de la prensa.

—

Además de la gran recepción organizada en honor de los marinos a su llegada a la dársena, las autoridades preparan diversas fiestas a desarrollarse durante la permanencia de los marinos en la capital. Entre otras, el Ministro de Marina ofrecerá un banquete a los jefes y oficiales, el que será servido el sábado o domingo en los salones del Centro Naval. Esta institución, además, ofrecerá su local a los marinos británicos, entregándoles tarjetas como socios transeuntes, durante su permanencia en la capital.

—

El ministro de Inglaterra ha manifestado a nuestras autoridades que los marinos del "Glasgow" desembarcarán sin armas.

—

Forman la plana mayor del "Glasgow", los siguientes jefes y oficiales:

Comodoro Aubrey Smith, comandante C. Backhouse, teniente de navío M. Portman, ingeniero maquinista principal H. Read, tenientes B. Sebastián, F. Alison, W. F. Winter, W. Harbord, G. Chamberlain, alférez J. B. Mein, ingeniero maquinista de segunda J. Roberts, cirujano principal W. G. Edwards; contador principal H. Stock; secretario, A. Edmons, auxiliar contador F. Holland; ayudante escribiente, K. James.

MANIFESTACION POPULAR

Por invitación del grupo de caballeros argentinos, cuyos nombres publicamos ayer, a la hora de entrar el crucero "Glasgow", se realizará una manifestación popular, en la dársena Norte.

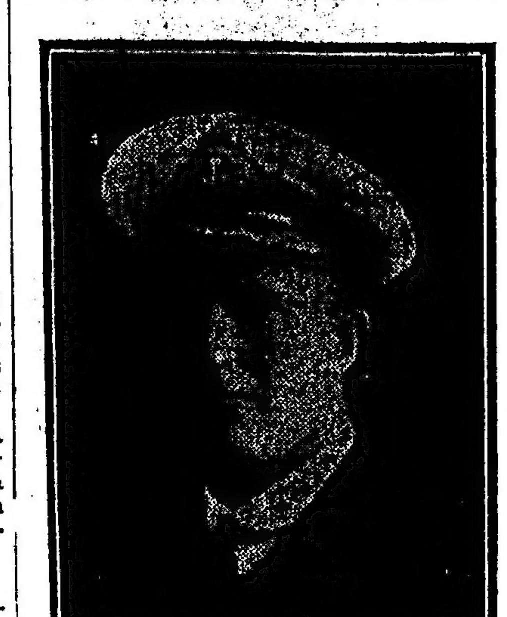

Carlos Llewellin Backhouse, comandante del crucero "Glasgow"

El doctor Francisco Barroetaveña hará uso de la palabra para dar la bienvenida a los marinos.

CAMARA DE COMERCIO BRITANICA

La Cámara de Comercio Británica ha invitado a todas las casas inglesas a cerrar hoy, por algunas horas, sus oficinas, para que todo su personal pueda concurrir a la dársena Norte, a presenciar la llegada del crucero "Glasgow".

COMIDA EN EL JOCKEY CLUB

El ministro plenipotenciario de la Gran Bretaña sir Reginal Tower, obsequiará esta noche con una comida en el Jockey Club, al comandante del crucero "Glasgow", comodoro Aubrey Smith.

Han sido invitadas las autoridades nacionales y numerosos jefes de la armada.

AGASAJOS DEL COMITE BRITANICO

Damos a continuación el programa de agasajos para los suboficiales y marinería, preparado por el Comité Británico:

Hoy, por la tarde, serán invitados al club atlético Belgrano, y después por las damas de Lomas, Belgrano, Olivos y San Isidro, a un te, en el Seaman's Institute, San Juan 234, donde a las 8 de la noche la Western Telegraph Co. dará un entretenimiento, al que asistirán también los tripulantes de los vapores mercantes británicos, surtos en el puerto.

Mañana: A invitación del ferrocarril Oeste pasarán el día en Luján, y a su regreso serán invitados por las damas de Flores, Haedo, Devoto y St. Johns a un te, en el Seaman's Institute, y a las 8 p. m. se representará "The New Boy", a la que serán invitadas las tripulaciones de los vapores británicos, surtos en el puerto.

Sábado: Pasarán el día en el Hurlingham Club; por la noche, a las 8, en el Prince George's Hall se exhibirán cintas cinematográficas de la guerra, por la British Society.

Domingo: Asistirán a la Catedral Anglicana, a las 10.30 a. m., y después se servirá un "lunch" en el Saint Johns Hall; por la tarde irán a la Sociedad Sportiva, en Palermo, luego asistirán a un te en el Seaman's Institute, y a las 7.15 p. m. habrá un servicio religioso voluntario para marineros.

Lunes: Por la tarde, visita al Jardín Zoológico, donde se servirá un te.

CIRCULO SPORTIVO

El Círculo Sportivo realizará el domingo próximo, en el local de la Sociedad Sportiva, en Palermo, una fiesta en honor de los marinos del crucero "Glasgow".

Las entradas para esta fiesta están en venta en las principales casas inglesas de la capital. El producto será destinado para los hospitales municipales y la Cruz Roja Británica.

ESPAÑA LIBERAL

En la reunión realizada ayer por la junta ejecutiva del comité proaliados España Liberal, se resolvió adherirse al recibimiento que el pueblo argentino y las colectividades extranjeras tributarán hoy a los marinos del crucero "Glasgow", a cuyo objeto ha invitado a sus asociados para concurrir al puerto a las 10.30 de la mañana.

EL VAPOR "GUARANY"

El vapor argentino "Guarany", procedente de Asunción, que debía llegar ayer a este puerto, viene atrasado a causa de la bajante del río Paraná, y es esperado mañana a primera hora en la dársena Sur.

PROFESOR BARZELLOTTI

FALLECIDO EN ITALIA

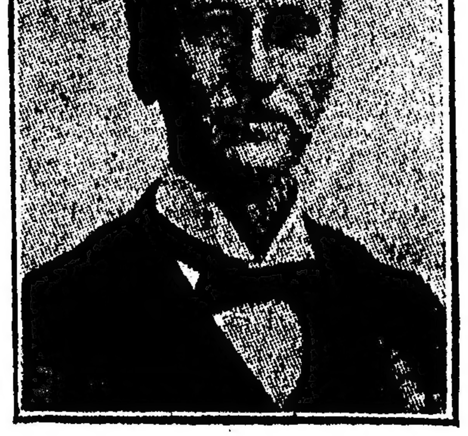

Ocupándose últimamente de las obras filosóficas de Giacomo Barzellotti, uno de los críticos más eminentes en la materia, dijo que "el senador Barzellotti era, sin duda alguna, el espíritu más equilibrado de la Italia contemporánea".

Estas palabras sintetizan el mejor elogio que se puede formular de un pensador que dedicó toda su vida al estudio de los arduos problemas filosóficos, religiosos y sociales.

Desde la cátedra, Barzellotti irradió un inmenso caudal de conocimientos analíticos. El pensamiento griego no hubiera podido encontrar mejor intérprete; el pensamiento moderno, italiano o de otra escuela, ya sea el sombrío pesimismo de Schopenhauer o el sonriente concepto de los filósofos del Resurgimiento, desde Rosmini a Mazzini, no hubieran podido tener un analizador más genial, capaz de poner de relieve las luces más fulgurantes y de escudriñar en lo más recóndito del alma de los pensadores.

Sus estudios sobre Macchiavelo, el análisis de las Doctrinas de Cicerón, las obras sobre el alma de Miguel Angel Buonarroti, sus conferencias sobre el racionalismo inglés y francés, desde Bacon y Descartes, hasta Leibnitz, constituyen, aun hoy día, las bases de los estudios que se practican en las universidades de Italia.

Donde Barzellotti llegó a mayor altura fué en un estudio filosófico sobre David Lazzaretti, protagonista de los sucesos de Arcidosso, que interesaron la vida italiana, allá por el año 1880.

Con la muerte del profesor Barzellotti, pierde Italia un varón ilustre, una de sus inteligencias más preclaras, y la Ciencia uno de sus cultores más geniales.

COMISION DEL FONDO DE CAMINOS

Proyectos y presupuestos aprobados

El Ministerio de Obras Públicas aprobó los siguientes proyectos y presupuestos preparados por la comisión administradora del fondo de caminos:

Para la ejecución de diversos trabajos de reconstrucción del puente Las Piedras, sobre el río Sauce Grande, en los caminos de acceso a las estaciones Cabildo y Estomba; trabajos de ampliación en el puente sobre el arroyo Sauce Chico, en el camino de Chasicó a Nueva Roma, ejecución de diversos trabajos de reparación de los caminos de acceso a Serodino, desde Santa Teresa, y a Marcos Juarez, desde Saira; reparaciones urgentes ejecutadas en el camino de acceso a la estación Chenaut, desde el Nordeste; trabajos ejecutados en el puente sobre el arroyo Pellicuyá, en el camino de López Lecube a Corta Pie.

También fueron aprobadas las licitaciones realizadas para la provisión de diversos materiales con destino a las obras que se ejecutan en el camino de Vilela á del Carril y puente sobre el arroyo Sosa.

SOBRE LA REMISION DE UN EXPEDIENTE

OFICIO DE UN JUEZ

El juez federal de Rosario se dirigió últimamente al Ministerio de Hacienda para que le fuera remitido "ad effectum videndi", el expediente iniciado por el señor César Zapata sobre reclamación del pago de haberes que se le adeudan en su carácter de empleado de la aduana de aquella ciudad. Al formular ese pedido, el mismo juez solicitaba que se le informara "si la resolución ministerial recaída en el citado expediente está o no encuadrada dentro de las atribuciones legales del ministerio".

Sobre dicha gestión judicial, el ministerio ha adoptado como resolución un dictamen del procurador del tesoro, que dice así:

Debe darse cumplimiento al oficio de la referencia, en su primera parte. En cuanto a la pregunta final, debe hacerse saber al juez oficiante que la considero inoficiosa, desde que no puede suponer el juzgado bajo ningún concepto que V. E. haya tomado atribuciones que no le pertenecen. Al mismo tiempo convendría hacer saber al juzgado la extrañeza que causa al P. E. que se siga un juicio de esta naturaleza sin la venia del honorable Congreso; desde que en el caso presente la autoridad no ha procedido como persona jurídica para poder ser demandada sin llenarse aquel requisito.

ASUNTOS INTERNACIONALES

Comité de la Juventud

UN MANIFIESTO

No se suministró ayer información alguna en la cancillería, sobre los asuntos internacionales de actualidad.

El Ministro de Relaciones Exteriores interino, una vez terminada su breve lectura de documentos en el Senado, se trasladó al domicilio del Presidente de la República, para conferenciar con éste sobre las mismas cuestiones.

—

La comisión ejecutiva del Comité Nacional de la Juventud continúa los preparativos para los actos públicos que ha anunciado, con objeto de exteriorizar el deseo de que nuestro gobierno corte sus relaciones con Alemania.

A fin de explicar los fines que persigue la institución, la comisión ha hecho público un manifiesto, en cuyos párrafos dice:

El país pasa por una hora suprema de su historia. El honor de la Nación está en peligro. Se pretende hacernos aparecer, ante el mundo, como cómplices de una política infame, que no conoce como argumento sino la mentira y como procedimiento sino el crimen.

No habíamos sido hasta ahora sino testigos de este trágico duelo de las potencias de destrucción y de tiranía contra las fuerzas de civilización y de libertad. Habíamos asistido con una ansiedad apasionada al espectáculo horrendo de la desolación de Bélgica o del hundimiento del "Lusitania". Acabamos de tener ahora la impresión directa de lo que significa la duplicidad germánica y de lo que vale la palabra del gobierno que no ha vacilado en calificar de "tira de papel" el documento que consignaba la más solemne de sus promesas.

El 10 de mayo de este año, al mismo tiempo que el gobierno de Alemania, por conducto del conde de Luxburg, su representante oficial, nos daba su palabra de honor de respetar a los barcos de nuestra marina mercante, recibía del mismo conde de Luxburg el consejo de "hundirlos sin dejar rastro" o sea de echarlos a pique totalmente con muerte previa de todos sus tripulantes. En los cuatro meses que median desde aquella comunicación hasta las revelaciones de la cancillería norteamericana, el imperio alemán no ha manifestado en ninguna forma que desaprobaba un procedimiento que, por lo demás, había sido hasta entonces el único recurso de su guerra marítima, reducida, como fastos militares, a una serie de victorias de la flota militar del imperio sobre la flota mercante de los aliados.

Si tal conducta define bien el carácter del hombre que hasta ayer ha representado entre nosotros al imperio germánico, pone no menos a las claras la moral de Alemania, su concepto de la honradez y de la lealtad, y lo que nos interesa es por cierto, no la persona insignificante del ministro que no ha hecho sino cumplir dócilmente las órdenes de sus jefes, sino el caso de un país que admite en sus documentos diplomáticos y realiza en su política oficial la doctrina de que el asesinato es la única forma posible de dejar impune el perjurio.

El conde de Luxburg considera que eso es lícito. Dos gobiernos alemanes sucesivos, el del canciller Bethmann Hollweg el del canciller Michaelis, lo han aprobado; y la desautorización tardía que llega ahora de Berlín no es sino una perfidia más.

Ante semejante ejemplo de felonía, de traición a la palabra, de desprecio de la vida humana, no cabe sino una solución: la ruptura de todas las relaciones con una nación indigna, no ya de nuestra amistad, sino de nuestro respeto. No podemos tener nada que ver con gente que de tal modo profesa la hipocrecía como arbitrio de negociación y la puñalada por la espalda como recurso de combate.

Termina el manifiesto así:

Concluyamos, de una vez, con la vergüenza de mantener relaciones con un Imperio entregado ya, por sus propios crímenes, al desprecio y al horror de la historia.

Lo debemos a nuestro pasado y a nuestro porvenir. Todas las fórmulas que condensaron en momentos históricos el pensamiento político y el ideal humano de la República Argentina, nos señalan ese camino. Las relaciones diplomáticas no pueden ser para nosotros sino relaciones amistosas, y la amistad, una solidaridad que el crimen, la traición, la felonía hacen imposible. Si la manera mejor de cumplir con los dogmas de la argentinidad fué antes de hoy acompañar en simpatía y acción a los aliados, hoy ya no es preciso estar con ellos para que el deber, argentinos, sea el rompimiento con Alemania.

El comité ejecutivo, que preside el señor Mariano Villar Sáenz Peña, se reune diariamente en el local Cangallo 442, a fin de organizar la asamblea que se prepara para el sábado, en la cual hablarán los oradores que mencionamos ayer, y de la manifestación pública anunciada para el miércoles próximo.

Numerosos estudiantes con objeto de solidarizarse con la actitud del Comité Nacional de la Juventud, constituyeron ayer un comité, al cual denominaron Doctor Julio Muró, como acto de solidaridad con el pueblo de la República del Uruguay, a cuyo parlamento pertenece el doctor Muró.

Constituyen las autoridades del comité las siguientes personas:

Presidente, Benjamín Solari Parravicini; vicepresidente primero, Raúl Carman; vicepresidente segundo, Carlos Martínez del Olmo; secretario, Julio E. Urtubey; tesorero, José Evaristo de Veyga; protesorero, Edelmiro C. Solari; vocales, Jorge Santamarina Iraola, Raúl González Pondal, José Fernández Urquiza, Tomás Fussini, Enrique Martínez del Olmo, Carlos García y Abel Luis Calderón.

—

La comisión directiva del centro de estudiantes del colegio nacional Buenos Aires, ha resuelto, en su sesión de ayer, hacer públicas las siguientes manifestaciones, sobre los asuntos internacionales, que son del dominio público:

Como lógico derivado de los acontecimientos internacionales, este Centro se ha sentido dolorosamente impresionado y se hace solidario de la condenación enérgica de los propósitos criminales del representante alemán en nuestro país, que atentaba contra la lealtad y la vida misma de nuestra honrada, bondadosa y noble patria, mientras atendía con hipócrita conducta las reclamaciones de nuestro gobierno. Considerando este Centro, que las delicadas reclamaciones de nuestra cancillería requieren la más absoluta prescindencia de tumultos populares que puedan desviar su atención, recomienda a los alumnos de ese colegio se abstengan de formar en manifestaciones callejeras que tengan por objeto atacar a la propiedad y negar las garantías

NOVEDADES MARITIMAS

VAPOR CON AVERIAS

El vapor norteamericano "Keresan", ex austriaco "Erodiade", al salir del puerto para Montevideo y Nueva York, sufrió una descompostura en la máquina, que causó la varadura del buque frente a la boya 21 del canal.

Como el río estaba creciendo consiguió zafar a las pocas horas, con la ayuda de remolcadores, y fondeó en la rada exterior.

La agencia del buque dispuso entonces, de acuerdo con el capitán, que el desperfecto mencionado, que no era de mucha importancia, fuera reparado en la rada, y a este efecto salieron en un vaporcito los operarios necesarios, los cuales empezaron anoche la tarea.

Es probable que el "Keresan" quede en condiciones de seguir hoy viaje para su destino

NOTICIAS DE PAQUETES

El vapor español "León XIII", en viaje de Bilbao para este puerto, pasó el 16 por el Ecuador. Llegará probablemente el 28 del corriente y saldrá el 5 de octubre.

—Mañana deberá llegar a este puerto el vapor italiano "Toscana", procedente de Génova.

—Se encuentra en viaje para este puerto el vapor inglés "Deseado", procedente de Liverpool, el cual es esperado en la semana próxima.

—Ayer salió de Barcelona para este puerto el vapor español "Catalina".

—El 23 o el 24 del corriente llegará de Barcelona el paquete español "Reina Victoria Eugenia".

que acuerda nuestra Constitución "a todos los hombres del mundo que quieran habitar el suelo argentino". Será esta la mejor prueba de patriotismo y de cultura que interpretará la consciente tradición de nuestro pueblo".

Firman dicha manifestación los estudiantes Mariano G. Calvento (hijo) y Carlos R. Lambrecht, presidente y secretario, respectivamente, de dicho centro.

(De nuestro corresponsal, por telégrafo)

Mendoza, septiembre 19—La juventud del colegio nacional y demás centros de estudiantes, preparan un "meeting" de protesta contra Alemania para el domingo próximo.

MOVIMIENTO POLITICO

Partido Radical

DIVERSAS INFORMACIONES

Ayer debió reunirse el comité de la provincia de Buenos Aires, con el fin de seguir tratando el estudio de las reformas a la carta orgánica proyectada por una comisión especial; pero no pudo celebrar sesión por falta del número de delegados necesario.

Los miembros del comité de la provincia han sido citados nuevamente para el lunes a las 2 de la tarde.

Es opinión de la mayoría de los delegados al comité de la provincia y de algunos diputados radicales, que el doctor Solanet, no obstante la resolución del comité de no aceptarle la renuncia del cargo de presidente, insistirá en su actitud.

—El doctor Pedro Numa Soto, designado por el comité nacional para reorganizar el partido en la provincia de Santa Fe, saldrá el sábado para dicha provincia, en compañía del doctor Santiago Gallo, que le acompañará en calidad de secretario de la misión.

—Respecto de la persona que irá a Salta con el fin de reorganizar el partido, el doctor Rogelio Araya nos informó ayer que, por lo menos, se demoraría un mes en designar el comisionado del comité nacional.

—Los afiliados del centro obrero de la sección 17 esta noche efectuarán asamblea en su local Carranza 1542.

EL COMITE DE LA CAPITAL

En su reunión de anoche, el comité de la capital resolvió realizar una manifestación pública en conmemoración del primer aniversario de la asunción del mando del actual gobierno.

Luego se pasó a tratar la elección de nuevas autoridades del comité de la sección 17, cuyo acto se realizó bajo la intervención del comité de la capital, y de acuerdo con el informe de la comisión de poderes, se resolvió decretar nula dicha elección de autoridades.

También se trató el asunto de la elección del comité de la sección 15, la cual fué aprobada; pero se rechazó el diploma del delegado de la misma sección señor Francisco Beiró por no estar dentro de las prescripciones que establece la carta orgánica del comité de la capital.

Partido Socialista

Esta noche a las 8.30 se realizarán conferencias de propaganda en Terrada 1046, por el doctor Fernando de Andreis; en la esquina de Ayacucho y Melo, por el doctor Aldo Cantoni y Ricardo Sáenz Hayes, y en Estados Unidos 1056, por Luis E. Recabarren.

Partido Demócrata Progresista

Hoy a las 5.30 de la tarde, en el local Lavalle 614, se reunirán los miembros del comité permanente de propaganda.

Mañana a las 9 de la noche, en la plaza Constitución se realizará una conferencia de propaganda, a cargo de varios oradores.

Unión Democrática Cristiana

En su local, Alsina 557, esta noche celebrará reunión el directorio del partido, para tratar varios asuntos.

—Mañana por la noche, en el mismo local, dará una conferencia sobre el divorcio el ciudadano Adolfo Prunoto.

EL DIA DEL ESTUDIANTE

Feriado en los establecimientos de enseñanza

FIESTAS EN PREPARACION

El Ministro de Instrucción Pública suscribió ayer una resolución, por la cual se declara feriado para los colegios nacionales, escuelas normales e institutos de enseñanza especial, de su dependencia, el día 21.

Para ese día, todos los colegios nacionales y los centros universitarios preparan diversas fiestas con ocasión de celebrarse el "día del estudiante".

—

En el teatro Politeama se realizó anoche la fiesta organizada por el Centro Estudiantes de Ingeniería, en conmemoración del "Día de los estudiantes".

La sala se vió numerosamente concurrida por familias, profesores de la Facultad de Ciencias Exactas, Físicas y Naturales, y alumnos de dicho establecimiento.

En uno de los palcos, acompañado por los miembros de la comisión directiva del centro, se encontraba el matemático español, doctor Rey Pastor.

El programa preparado fué interpretado con acierto por socios del centro. Todos los números eran humorísticos y causaron general hilaridad entre la concurrencia.

Figuraban en el programa los siguientes números:

Primera parte: Descorchamiento por la orquesta, dirigida por el maestro Alto Basso; "Aperitif-speach", por un "gato cualquiera"; "El capricho de Torricore", dividido en tres cuadros; segunda parte: "Melopea" por la orquesta; "Menjunje cómico-lírico sentimental", a cargo de renombrados "artistas", futuros clientes del Open-Door; tercera parte: "Karmen", desarreglado en un acto y tres cuadros, letra de don Salomón Arkachoff y música del maestro Alto Basso.

—

Esta tarde, a las 7, se ausentarán para Montevideo, veinticuatro estudiantes de medicina, los cuales darán mañana, en uno de los teatros de aquella capital, una función humorística, a beneficio del Centro Estudiantes de Medicina de aquella ciudad.

Dichos estudiantes, quienes partirán en el vapor "Roma", son los siguientes:

Lorenzo Galíndez, Alfredo Lugones, Rodolfo E. Codazzi, Mariano Guerrero, Raúl Parodi, Octavio Rosso, Ricardo Sinistri, Héctor Trucco, Guillermo Torres, Mario Mom, Rafael Posse, Benigno Rodríguez Jurado, Domingo Izcurdia, Julio Delleplane Rawson, José Virasoro, Agustín Alvarez, Ernesto Serigós, Víctor Silva, Víctor Gonella, Rafael Grandille, Roberto Delleplane Rawson, Ulises Ferro, Juan Carlos Rodríguez Quiroga, Manuel Delleplane Rawson y Angel Corti.

Para ultimar los preparativos de la función, se ausentaron anoche en el vapor "Ciudad de Buenos Aires", los señores Ricardo F. Sinistri y Octavio Rosso.

Los estudiantes argentinos serán agasajados por las autoridades uruguayas y por sus colegas de Montevideo, los cuales les preparan diversas fiestas.

La Asociación de Medicina del Uruguay, institución que ha invitado a los estudiantes para trasladarse a la vecina república, les prepara también una recepción.

—

En el salón-teatro Junín 1063, se realizará mañana, a las 9 de la noche, una fiesta organizada por el Centro Católico de Estudiantes, con un interesante programa.

—

Los bachilleres egresados en 1916 del colegio nacional Bernardino Rivadavia, celebrarán el "Día de los estudiantes" con una comida que se realizará mañana, por la noche, en el "restaurant" Conte.

Las adhesiones se reciben en el local San José 559, de 9 a 12 de la mañana.

—

Continúan los preparativos para la fiesta que realizará el sábado próximo, por la tarde, en el teatro Nuevo, la comisión del día del Estudiante. En el programa de la fiesta, figuran interesantes números de representación, a cargo de las alumnas del Liceo Nacional de Señoritas y alumnos de otros establecimientos, canto, declamación, ejercicios físicos, etc. Pronunciará, además, un discurso el rector del colegio nacional Juan Martín de Pueyrredón.

El producto de esta fiesta será destinado a costear los estudios a los alumnos pobres de los establecimientos de enseñanza secundaria.

—

Los socios de la Biblioteca del Aula, que funciona en el colegio nacional de Buenos Aires, efectuarán mañana una excursión a San Isidro, para celebrar el día de los estudiantes.

—

Con ocasión de la fiesta del estudiante, los alumnos y alumnas de la Facultad de Filosofía y Letras, realizarán el domingo próximo una excursión a las islas del Tigre.

—

El Centro Estudiantes Santiago H. Fitz Simon de la escuela comercial Sur, patrocina para mañana un paseo y almuerzo campestre.

—

En el salón de la calle Rodríguez Peña 254 se realizará esta tarde, a las 2.45, una fiesta organizada por el Centro Estudiantes del Instituto Libre de Segunda Enseñanza.

—

Los alumnos de cuarto año de la Escuela Industrial de la Nación festejarán el día del estudiante con un paseo a las playas de Quilmes, el cual se realizará mañana.

—

En el Splendid Theatre se realizó ayer, por la tarde, la fiesta organizada por los alumnos del colegio nacional Bernardino Rivadavia. Numeroso público premió con aplausos la labor interesante y de diversa índole realizada por los mismos alumnos.

(De nuestros corresponsales, por telégrafo)

Reconquista, septiembre 19 — Los estudiantes festejarán pasado mañana su día.

Concordia, septiembre 19—Se prepara una gran velada artística y literaria para celebrar el día del estudiante.

La escuela normal realizará también el 21 una fiesta a beneficio de la sociedad Sarmiento.

Salta, septiembre 19 — Los estudiantes realizarán mañana por la noche una función teatral y en la tarde del 21 una farándula.

SOCIEDAD RURAL ARGENTINA

LA GRAN EXPOSICION GANADERA

Sigue la venta de Shorthorn

MUY BUENOS PRECIOS

Continuaron ayer las ventas de los reproductores Shorthorn a galpón, en el local de la Sociedad Rural, en Palermo. Como estaba descontado, la animación fué mayor que en el día de la víspera, animación que se tradujo en el registro de altos precios.

En las horas de la mañana y, sobre todo, en las operaciones realizadas por la tarde, se notó desde el primer momento el buen estado de la plaza, al punto de que jamás se ha visto en el local de Palermo una mayor rapidez en las ventas. En dos horas se vendieron 34 toros procedentes de la cabaña "El Dorado", del señor Alberto E. Castex, en la suma de $ 201.000, lo que equivale a un promedio de pesos 5.914.70.

A las 2.15 de la tarde el local de ventas en la Sociedad Rural volvió a estar repleto de concurrencia como cuando fué subastado el campeón. En hora y media cayeron bajo el martillo 31 toros de la cabaña "La Josefina", del ingeniero Pagés, obteniéndose por ellos pesos 231.600, lo que representa un término medio de 7.439. Tal promedio se habría elevado aún más de haberse puesto en venta Charge, primer premio en la 8ª categoría, y al cual lo ha reservado su criador.

En la venta de ayer, French Warrior, vencedor en la 10ª categoría y que obtuvo la copa "Junior's Champion", fué subastado en pesos 36.000, resultando así el segundo precio del año.

Otro "record" y que constituyó la nota saliente de la tarde, fué la venta del torito 936, de 17 meses de edad, y el cual fué adjudicado en pesos 18.000 al doctor Federico R. Vidiella, cabañero uruguayo que este año obtuvo en la vecina orilla el campeonato y reservado campeón Shorthorn.

El último toro del lote fué donado por el ingeniero Pagés en beneficio del Instituto Biológico que sostiene la Sociedad Rural Argentina. Al entrar ese toro al "ring" no se hizo esperar una prolongada salva de aplausos. El doctor Anchorena presidente de la institución, felicitó al donante y exhortó luego a varios cabañeros en el sentido de que contribuyeran al sostenimiento del Instituto Biológico, fundado para estudiar científicamente el medio de combatir las enfermedades y plagas que atacan a los ganados y cultivos.

Detalle general de las ventas:

Cabaña El Dorado, de Alberto E. Castex; lote a cargo de los martilleros J. M. de Iriondo y Cía., box 904, pesos 8.100 a Ramón Arano; 788, $ 7.700, a Pedro y Antonio Lanusse; 309, $ 3.400, a Miguel Hita; 783, $ 5.400, a Enrique Santamarina; 630, $ 3.800, a Francisco Arbiú; 905, $ 4.100, a Juan Apheca; 781, pesos 2.800, a J. Peralta Ramos; 996, pesos 3.000, a Juan Apheca; 995, pesos 2.500, a J. E. Coronado; 38, $ 2.700, a Abel Ayerza; 998, $ 2.200, a Juan Iturbe; 1.053, $ 2.400, a Pedro Gómez; 997, pesos 2.200, a Domingo Achával; 1.055, pesos 2.100, a Adolfo Ureta.

Lote de El Dorado, a cargo de los martilleros A. Bullrich y Cía.:

Box 437 (primer premio en la séptima categoría), $ 30.000; a María J. de Pradère; 311 (segundo premio en la 6a.), $ 20.000, a Juan J. Baurín; 310, pesos 11.000, a Ramón Arana; 435, pesos 7.000, a Ruciman y Cía.; 438, pesos 6.300, a Botto y Altabe; 155, $ 7.100, a Emiliano Abásolo; 631, $ 5.100, a Ireneo Morás; 632, $ 6.400, a Enrique Santamarina; 436, $ 5.100, a A. Leloir; 71, $ 4.700, a Inés Salas de Cobo; 907, $ 8.200, a Adolfo G. Luro; 116, pesos 3.700, a Jacinto P. Ramos; 634, pesos 5.000, a Juan Apheca; 990, pesos 3.700, a César Neil Black; 908, $ 6.500, a José Abásolo; 115, $ 6.000, a Silvano Cristechi; 114, $ 2.900, a Antonio Azcona (hijo); 784, $ 3.100, a B. Laplace; 785, $ 3.000, a Von Bernard; 633, pesos 3.900, a Antonio Lizazo.

Cabaña La Josefina, de Pedro T. Pagés: box 811, $ 36.000, a Carlos W. Drabble; 936, $ 18.000, al doctor Federico R. Vidiella; 495, $ 17.500, a Alejandro Bonadeo; 28, $ 15.000, a Federico Martínez de Hoz; 261, $ 12.500, a Félix G. de Alzaga; 494, $ 12.500, al mismo; 260, $ 7.100, a Engelbert Hart y Cía.; 680, $ 6.500, a José Cámpora; 812, pesos 6.400, a Jaime Chabat; 4, pesos 6.000, a Martínez Hnos.; 46, $ 6.000, a Emilio Meyer Pellegrini; 679, $ 6.000, a la sucesión de Domingo Maya; 128, pesos 5.900, a Antonio Boero; 340, pesos 5.800, a José Elorza; 181, $ 5.500, a Narciso Stegman; 341, $ 5.500, a Alfredo Zeger; 178, $ 4.700, a Domingo Ariztegui; 129, $ 4.600, a Federico Zeger; 29, $ 4.500, a Domingo Ariztegui; 493, $ 4.200, a Carlos Alfredo Tornquist; 814, $ 4.200, a Guillermo Bordarampé; 932, $ 4.100, a Camillón Hermanos; 262, $ 4.000, a Ludovico Marnach; 935, $ 4.000, a Camillón Hermanos; 1.013, $ 4.000, a Enrique Stegman; 180, $ 3.700, a Marcos Roca; 179, pesos 3.700, a Juan Elordi; 127, pesos 3.500, al mismo; 177, $ 3.100, a Antonio Leloir; 1.010, $ 3.100, a Juan S. Roca; 1.012, $ 3.000, a Jorge Matte; 491 (en beneficio del Instituto Biológico), pesos 2.000, a Santiago Borren.

Cabaña Villa María, del doctor Celedonio Pereda: box 183, $ 8.000, a Carlos, de Castro.

Cabaña El Retiro, de la sucesión de Narciso Vivot: 140, $ 17.000, a Félix G. de Alzaga; 722 (primer premio en la categoría 9a.), $ 10.000, a Drabble Hermanos.; 378, $ 9.600, a Miguel Appurúa; 17, $ 9.000, a viuda de José Laterre; 16, $ pesos 4.600 a Jaime Charal; 970, $ 6.500, a Alberto Leloir; 377, pesos 6.400, a Ludovico Marnach; 379, pesos 4.300, al doctor Rodríguez Callsteo; 207, $ 4.700, a María L. de Belloc; 862, $ 6.700, a Istilar y Fagaldi Hermanos; 864, $ 4.100, a Samuel Ortiz Basualdo; 544, $ 6.800, a Enrique Lalach; 15, $ 4.200, a la sociedad Fomento Territorial de Santa Fe; 208, $ 3.300, a Juan Beheran; 206, $ 5.000, a Benjamín Zorrilla; 285, $ 4.100, a Martín Goyechea; 720, $ 4.000, a R. Casado; 380, pesos 5.100, a Tomás Garbisso; 543, pesos 4.300, a José M. de la Cruz; 723, pesos 3.000, a Manuel Urribelarrea; 547, pesos 3.600, a R. de Becker.

El total de las ventas ascendió a la suma de pesos 504.594.

—

Durante las ventas efectuadas anteayer en la Exposición Rural, un joven realizó compras de animales por más de 100.000 pesos. Entre esas compras figuraba el campeón de la raza Shorthorn, por 35.000 pesos.

Los martilleros que intervinieron en estas operaciones sabían que en la provincia de Buenos Aires se halla radicado un acaudalado hacendado del apellido de ese joven, y después de observar la actitud correcta y las maneras que usaba el comprador de referencia, no dudaron que éste fuera un pariente de aquél, encargado de comprar hacienda, por cuya creencia no fueron rechazadas sus ofertas ni se le solicitó seña alguna.

Como ese comprador no retirara los animales ni hiciera efectivo los pagos, se iniciaron averiguaciones que dieron por resultado saber que el citado joven no posee ninguna solvencia.

En otros casos, la misma persona intervino en las ofertas y contribuyó al aumento de precios.

Los rematadores, para salvar su responsabilidad, dieron cuenta de lo ocurrido a la policía. Los animales vendidos en aquella forma seguramente serán sacados a remate otra vez.

ARRENDAMIENTO DEL TEATRO COLON

La prórroga concedida

VETO DE LA INTENDENCIA

BASES DE LA LICITACION

La Intendencia devolvió ayer observada a la Comisión Municipal la ordenanza que acuerda un año de prórroga del contrato a los actuales empresarios del teatro Colón.

Fundamenta su veto en las razones que invocara el secretario de hacienda en la sesión del 14 del corriente y en la circunstancia de que, a su juicio, ha llegado el momento de poner fin a las irregularidades que se han cometido y se siguen aún cometiendo en este asunto del Colón, y que la única manera de hacerlo es licitar ampliamente el arrendamiento del teatro entre los proponentes que se han presentado y por el término de un año, si la comisión cree que éste debe ser el plazo.

Entiende la Intendencia que esa licitación puede realizarse en brevísimo tiempo, dado que las bases que deben presidirla están casi en su totalidad incluídas en las propuestas presentadas, que ofrecen condiciones de seriedad y eficaz garantía.

Agrega en su mensaje la Intendencia, que la corporación deliberante ha tomado una resolución que ha entendido adecuada, desde el momento en que ha introducido modificaciones al contrato, que pueden ser una garantía para la realización de la temporada del año venidero. Pero insiste el departamento ejecutivo en su apreciación de que la licitación pública, realizada con absoluta imparcialidad, no sólo contemplará el fin de cultura artística que la Municipalidad persigue, sino que realizará un acto de desagravio y reparación de los abusos en que se incurrió en la licitación realizada en el año 1914.

En cuanto a la falta de reposición de sellos en que habían incurrido los proponentes de arrendamientos, que fué puesta de manifiesto por la comisión municipal, dice la intendencia:

Al propio tiempo he de referirme a la parte de vuestra resolución, en virtud de la cual se devuelven al D. E. las propuestas presentadas por diversos aspirantes para que sean llenados los requisitos que establecen las ordenanzas vigentes para todo pedido de concesión. Debo manifestaros que esas propuestas se encontraban en la intendencia en circunstancias en que V. H. solicitó su remisión, y defiriendo a tal pedido este D. E. no trepidó en remitírselas con toda diligencia en el estado en que ellas se encontraban.

Luego V. H., con las propuestas ya a la vista, solicitó la opinión del D. E. con respecto al contrato que vence este año y como en esa resolución no se observaba la falta de los derechos de concesión de que se trata, la intendencia no creyó oportuno considerar el punto, de orden secundario ante la finalidad de vuestra resolución, que lo era la consulta al D. E. de sus opiniones con respecto a un punto de capital importancia. Es por ello que el D. E. se apresuró a informaros sobre sus vistas, prescindiendo por el momento de hacer llenar esos requisitos para que su contestación no sufriera dilaciones y considerando a la vez que ellos podrían llenarse una vez dilucidado el punto de si correspondía o no la opción que solicitaban los actuales empresarios del teatro.

Acompaña, además, la Intendencia, las bases de la licitación que propone, que están concebidas en los términos siguientes:

La suma ofrecida por el arrendamiento de un año se pagará anticipadamente.

Los proponentes ofrecerán el elenco y repertorio a la comisión administradora del teatro, no pudiendo modificarlo sin previa autorización de ésta y eso sólo por razones de fuerza mayor.

Los proponentes aceptarán el control del abono por la comisión administradora del teatro.

La comisión administradora estará autorizada para no permitir la apertura del abono, si así lo creyera necesario.

Abierto el abono, el empresario no retirará sino el 40 por ciento del mismo, retirando el resto en cuotas quincenales, previa autorización de la comisión administradora.

Los empresarios estarán obligados a ocupar el personal artístico que puedan encontrar en el país, así como coros, etc., que puedan concurrir a la realización de los espectáculos.

En el contrato deberá existir la cláusula necesaria sancionada por la H. comisión municipal.

Dará durante la temporada por lo menos una ópera argentina, si es posible en tres actos, que será fijada por la comisión administradora previo informe del director artístico.

Además de las cincuenta funciones de temporada lírica por lo menos, en dos turnos de abono, el empresario está obligado a dar conciertos sinfónicos, "ballets" artísticos u otros espectáculos de arte aprobados previamente por la comisión administradora.

Los arrendatarios se obligan a permitir que la comisión administradora del teatro fije el precio y número de las funciones populares.

Los proponentes entregarán en depósito a la comisión administradora los contratos que realicen con los artistas y ésta estará facultada para retener cualquier diferencia que se notare en los emolumentos, cuando por causas de fuerza mayor se cambiara alguno de éstos, así como el importe total de los que no vinieran.

El seguro íntegro correrá por cuenta de los empresarios.

Los proponentes pueden ofrecer otras mejoras que impidan la comparación de las propuestas.

CONFERENCIAS DEL PROFESOR REY PASTOR

El problema de Dirichlet

En la Facultad de Ingeniería de La Plata, el profesor español Julio Rey Pastor, continuó ayer la explicación del problema de Dirichlet, tema que viene desarrollando en el curso breve dedicado a los profesores y a los alumnos del doctorado en matemáticas.

Después de reducido el problema a una representación conforme, el profesor explicó un método personal de cálculo gráfico, que es el utilizado en el Laboratorio Matemático que dirige en el Instituto de Ciencias de Madrid, en cuyos trabajos se presenta con gran frecuencia dicho problema, fundamental en análisis y en física.

—

El sábado próximo, a las 6 de la tarde, el profesor español dará en la Facultad de Ciencias Exactas de esta ciudad, la última conferencia de la serie que ha venido dictando en la cátedra de la Institución Cultural Española. Disertará sobre la moderna teoría de funciones.

INFORMACION DE LAS PROVINCIAS Y TERRITORIOS

MENDOZA

LA FUTURA GOBERNACION

ANUNCIO DE UN MANIFIESTO

Ministerios de Gobierno y Hacienda

Mendoza, septiembre 19—En una reunión de diputados situacionistas que se han separado del partido oficial, se designó una comisión de cuatro miembros para que estudie la propuesta de la Concentración Cívico Regional, y organice una convención que proclamará una fórmula conservadora para la futura gobernación.

—Se anuncia un manifiesto del gobernador, en el cual el señor Alvarez explicará su actitud en los últimos sucesos políticos.

—Hasta ahora continúa en el ministerio de Gobierno el doctor Arroyo, por no haber aceptado ese cargo los doctores Barraquero y Céspedes.

Mendoza, septiembre 19—Mañana aparecerá un decreto del Poder Ejecutivo, por el cual será nombrado ministro de Hacienda el doctor Salvador B. Reta.

Correos y telégrafos de Corral de Lorca

Fué aprobado el presupuesto, valor de 1.265.93 pesos, preparado por la dirección general de arquitectura para las obras de reparo y conservación de la casilla de madera donde funcionan las oficinas de correos y telégrafos de Corral de Lorca.

Artículo de LA PRENSA

Mendoza, septiembre 19 — El diario "Los Andes" trascribe el artículo de LA PRENSA, titulado "Singular pedido de garantías", cuyo tema, dice, es tan oportuno como juiciosa la forma en que ha sido encarado por ese diario.

CÓRDOBA

GREMIOS OBREROS LOCALES

CONTINUACION DEL MOVIMIENTO

El personal de limpieza

Córdoba, septiembre 19 — El paro de los tranvías continúa.

La empresa informa que durante el día de hoy ha recibido proposiciones de personal, de manera que podrá integrarlo y cree que mañana reanudará los servicios, pues cuenta también con fuerzas nacionales para la vigilancia.

Esta mañana iniciaron su huelga los obreros de la administración de limpieza.

El intendente municipal concurrió al local de aquélla y manifestó a los obreros que no era de su facultad el resolver sobre el pedido de aumentos, sino que ello correspondía al concejo deliberante, actualmente en receso.

En consecuencia, advirtió a los obreros que los que no concurrieran a tomar servicio hasta la una de la tarde, quedarían cesantes.

Numerosos aspirantes se presentaron en el corralón para pedir trabajo, y con ese elemento se reanudarán mañana los servicios.

Córdoba, septiembre 19—La huelga que más preocupa a la población, por el momento, es la el personal de las fábricas de electricidad, ante el temor de que falte luz y energía motriz.

Si se careciese de esta última, todas las fábricas y establecimientos industriales se verían obligados al paro.

La empresa ha conjurado, hasta hoy, el peligro, y parece inclinada a ceder a las pretensiones de los obreros, pero no en lo que se relaciona con su adhesión a la huelga de tranviarios.

Para atender a la provisión de agua en la caída de la fábrica de Casa Bamba, la dirección de riego se ha visto obligada a restringir este servicio, lo que es grave, pues la zona de cultivos sufre los efectos de la sequía.

EL RECTOR DE LA UNIVERSIDAD

Visitó ayer al Ministro de Instrucción Pública el doctor Julio Deheza, rector de la Universidad de Córdoba, actualmente en esta ciudad.

El doctor Deheza informó ligeramente al ministro del desarrollo de dicha institución, en la cual se ha creado recientemente una escuela de odontología, en vista de la escasez de dentistas que se nota en el interior de la República.

EXPULSION DE PRACTICANTES

Córdoba, septiembre 19—La academia de la Facultad de Medicina, reunida hoy para considerar la situación creada por la huelga de los practicantes del hospital de Clínicas, resolvió expulsar de sus puestos a todos los huelguistas, e inhabilitarlos por dos años para desempeñar cualquier cargo dependiente de la Facultad.

Ferrocarril al Pacífico

Villa María, septiembre 19—Dan motivo a serias reclamaciones las pérdidas de mercaderías en la estación del ferrocarril al Pacífico.

Se atribuyen esas pérdidas a la falta de vigilancia, por ser escaso el personal, y ocurren mientras se cargan los vagones.

La superioridad no atiende las reclamaciones que se le formulan en ese sentido.

Conferencia

San Francisco, septiembre 19—Ante numeroso público dió una conferencia el señor Emeterio Tárrago, sobre "Explotación de la granja".

El auditorio quedó bien impresionado.

Juzgado de paz

Las Perdices, septiembre 19—Se hizo cargo del juzgado de paz, el señor Américo Lemme, en reemplazo del señor Eliseo Soria.

SAN JUAN

EL NUEVO IMPUESTO AL VINO

Manifestación de protesta

ENTREGA DE UNA PETICION

San Juan, septiembre 19 — Desde las primeras horas del día, comenzó a llegar a la ciudad en carruajes, diligencias, automóviles, a caballo y en todo otro medio de movilidad, una inmensa cantidad de personas, para asistir a la manifestación que se realizará esta tarde en señal de protesta por el impuesto de tres centavos al litro de vino de fabricación nacional.

A ese público numeroso, se agrega en este momento otro núcleo más importante de concurrencia, llegado en trenes especiales de los departamentos próximos a esta ciudad.

Las casas de comercio y Bancos particulares y oficiales, han cerrado sus puertas y dieron licencia a sus empleados para engrosar la manifestación, que bajo estos augurios promete asumir grandes proporciones.

San Juan, septiembre 19—Poco antes de las 3 comenzaron a congregarse en la plaza Laprida los distintos núcleos de personas que acudían a formar la columna de manifestantes que había de entregar al gobierno de la provincia el pedido dirigido a la Cámara de Diputados de la Nación.

Dirigieron la palabra a los manifestantes, censurando la implantación del nuevo impuesto, los señores Nemesio A. Funes y José María Corona.

Después se organizó la manifestación encabezada por la comisión directiva de los peticionantes y adherentes.

En el trayecto a la casa de gobierno, la columna se iba engrosando. Los manifestantes llevaban grandes letreros con leyendas que decían: "No podemos soportar el gravamen que se proyecta", "El nuevo impuesto será la ruina de la provincia" y otros alusivos al acto que se realizaba.

El conjunto de los manifestantes se ha calculado en 6.000 peatones y 1.000 jinetes.

Una vez llegada la manifestación a la casa de gobierno, desde las gradas de ésta dirigieron la palabra al público el senador provincial Manuel Maurín y el industrial Salvador López, quienes sostuvieron que la implantación del impuesto era la ruina económica de la provincia y de su industria madre.

Se desprendió después de la manifestación la comisión directiva, la que fué recibida por el Poder Ejecutivo, a quien hizo entrega del pedido que se formula a la Cámara de Diputados.

La concurrencia aglomerada en la plaza esperaba entretanto la palabra del Poder Ejecutivo y desde los balcones de la casa de gobierno habló al pueblo el ministro de Hacienda doctor Alvaro Moya, quien terminó su discurso con la declaración de que había que tener confianza de la ecuanimidad de los hombres dirigentes del país y esperar tranquilos que su petición sería atendida.

Esta manifestación produjo favorable impresión en los oyentes. Acto seguido se dió por terminado el acto, que fué realizado en completo orden y con un espíritu de solidaridad que evidencia los cuantiosos intereses que afectaría la sanción definitiva del impuesto que se proyecta.

REGLAMENTACION DE REUNIONES PUBLICAS

Artículo de "Debates"

San Juan, septiembre 19 — "Debates", al tratar anteayer sobre la sanción de la Cámara de Diputados que reglamenta las reuniones públicas, dice que la opinión independiente, y no sólo las personas que militan en el partido de oposición, no puede mirar impasible que a pretexto de reglamentar una disposición constitucional, se coarten las mismas libertades que ella sanciona.

Agrega, refiriéndose a las manifestaciones públicas, que no es posible que esas asambleas populares, cuyos beneficios son indiscutibles en las prácticas democráticas, queden subordinadas al criterio de cualquier empleado de policía autorizado por ley para disolverlas.

Aceptar ese procedimiento, dice, sería sancionar el despojo de un derecho que no se discute, ya que lo acuerda la carta fundamental.

Con semejante amenaza, las manifestaciones públicas, especialmente de carácter político, serán en lo sucesivo patrimonio exclusivo de los oficialismos.

Con ello se sanciona el abuso desde arriba, a pretexto de combatir un abuso.

La noticia de esa ley atentatoria ha tenido obligadamente una resonancia desfavorable en todo el país.

LA PRENSA, que brega y defiende las libertades públicas, se ocupa editorialmente del asunto.

Luego trascribe íntegramente, a dos columnas y en lugar preferente, el artículo aparecido últimamente en ese diario.

ENTRE RIOS

COOPERATIVAS AGRICOLAS

Asamblea de delegados en Crespo

RESOLUCIONES TOMADAS

(De nuestro corresponsal en Crespo)

Como anuncié en su oportunidad, se efectuó en ésta la asamblea de delegados de las cooperativas agrícolas de la provincia de Entre Ríos.

En la orden del día figuraban los siguientes asuntos:

Gestionar de los poderes públicos de la provincia y la Nación que se impida la especulación con los productos agrícolas y se busque el abaratamiento de los implementos destinados a los trabajos agrarios; constitución de una confederación de las cooperativas agrícolas de Entre Ríos, con un órgano de publicidad, que deberá tratar todos los asuntos referentes a esa industria, a la cooperación y al mutualismo.

Por lo que respecta al primer punto, se resolvió nombrar una comisión compuesta por los señores M. Sajaroff y A. Mohar, para que acompañe al vicegobernador de la provincia de Buenos Aires, en las diligencias que se realizarán ahí en ese sentido, y enviar una nota al gobierno de Entre Ríos.

En lo tocante a la confederación de cooperativas, se resolvió nombrar una comisión compuesta por los señores I. Kaplan, E. Giqueaux, M. Sajaroff e I. Brescacin, para que cada uno de los nombrados formule un proyecto de estatutos, los que serán pasados a las cooperativas a fin de que informen sobre su conveniencia y manifiesten si desean formar parte de la confederación.

La nota pasada al gobierno de la provincia sobre la baja del precio de los cereales y alza injustificada de los implementos agrícolas, especialmente bolsas e hilo, indica, entre otras, la adopción de las siguientes medidas:

Prórroga de los vencimientos de los pagarés por semillas que hayan firmado los colonos; esta prórroga podrá dejarse al criterio de los gerentes del Banco de la Nación Argentina, encargados del cobro de dichos pagarés.

Concesión de pequeños préstamos a los agricultores para que puedan levantar la cosecha sin caer en manos de acaparadores, recomendándose a los gerentes de las sucursales que hagan efectivos estos préstamos de acuerdo con las resoluciones anteriores del directorio del Banco de la Nación Argentina.

Concesión de préstamos en prenda agraria, de sumas hasta el 33 por ciento de los cereales almacenados en los depósitos de las cooperativas, y similares.

De este préstamo puede deducirse el importe del pagaré de la semilla y el pequeño adelanto para levantar la cosecha.

Para ampliar los galpones existentes en cooperativas y similares, que el Ministerio de Agricultura facilite parte de las chapas que están en Rosario y en Paraná, en los depósitos de la Defensa Agrícola.

Solicitar del Poder Ejecutivo de la Nación la libre exportación de los cereales, a la mayor brevedad, por considerar que es necesario desocupar los locales que contienen la cosecha pasada, para almacenar la nueva, descongestionando el mercado. Creemos que la existencia actual no podrá exportarse antes de la próxima cosecha, que empieza en Entre Ríos para fines de noviembre próximo, lo que asegura el "stock" para las necesidades internas y para mantener la exportación.

Que el gobierno de la Nación ponga a disposición de la exportación los trasportes y buques nacionales apropiados para el caso, los que llevando cereales a los puertos extranjeros además de este fletamento puedan cobrar el del regreso con mercaderías generales o especiales para agricultura.

Que el Ministerio de Agricultura constituya en agentes de venta de bolsas e hilo a las sociedades cooperativas confederadas.

Hacemos presente, que las sociedades confederadas representan cerca de 3.000 agricultores, que cultivan aproximadamente 250.000 hectáreas, o sea alrededor de la mitad del área cultivada en la provincia.

La asamblea vería con agrado que se confiaran estas gestiones al vicegobernador de la provincia, doctor Luis Etchevehere, conjuntamente con la representación de Entre Ríos en el congreso nacional, por tratarse de intereses vitales para la economía general del país.

Este pedido lo hacemos en virtud de las manifestaciones hechas por el director de agricultura, señor Conrado, Martín Uzal, a quien el vicegobernador ha manifestado su deseo de ser útil en esta diligencia, en el sentido indicado.

Cosecha de lana—Censo agrícola

Paraná, septiembre 19 - El año pasado se exportó de esta provincia, 7.965.994 kilogramos de lanas.

Este año las lanas son de calidad superior, y darán un rendimiento de un 15 por ciento más que el anterior.

—Según el censo agrícola recientemente levantado, se han sembrado las siguientes cantidades de hectáreas: Gualeguay, 12.810 con trigo, 18.129 con lino y 8.249 con avena; Rosario de Tala, 19.233 con trigo, 8.408 con lino y 4.665 con avena; Concepción del Uruguay, 63.956 con trigo, 17.745 con lino y 14.198 con avena.

Correos y telégrafos de Gualeguay

El Poder Ejecutivo no hizo lugar al pedido hecho por los contratistas de las obras de reparos y ampliación del edificio de correos y telégrafos de Gualeguay, sobre prórroga para la iniciación de las obras.

Escuela normal mixta en Paraná

Por decreto del Poder Ejecutivo, fueron aprobados los presupuestos, valor total de 12.836.51 pesos, preparados por la dirección general de arquitectura para la ejecución de trabajos de reparo, modificaciones y mejoras en el edificio ocupado por la escuela normal mixta de profesores de Paraná.

Puente sobre el río Yuquerí

Fué aprobado el proyecto preparado por la dirección de puentes y caminos para la construcción de un puente carretero sobre el río Yuquerí Grande, en Paso Grande (Concordia), y se mandó reservar el expediente hasta tanto se resuelva por el Congreso un proyecto de ley que existe a su consideración, arbitrando fondos para esta construcción.

Fundación de un museo

Paraná, septiembre 19—Se proyecta la fundación de un museo público, el que posiblemente será instalado en la biblioteca popular de esta capital. Su creación responderá al sostenimiento de un museo de historia natural y anexos, y a la realización de excursiones periódicas.

Reorganización del partido Radical

Paraná, septiembre 19 — Algunos miembros de la junta de gobierno de la Unión Cívica Radical, con asistencia de todos los legisladores de esa filiación, han resuelto en una reunión emprender una total reorganización del partido en esta provincia.

Para tal propósito, han sido designadas varias comisiones.

Enlace

Concordia, septiembre 19 — El 15 de octubre se efectuará el enlace de la señorita Carmen Isabel Jané con el doctor José Luis Secchi, agente fiscal de la circunscripción de Concepción del Uruguay.

La profesión de escribano—Renuncia—Aumento de tarifas—Enfermo

Paraná, septiembre 19 — Entre los escribanos de esta capital ha tenido excelente acogida el memorial que el Círculo de Escribanos Universitarios de ésa presentará a la Cámara de Diputados de la Nación, sobre la libertad del ejercicio de esa profesión.

—Se aceptó la renuncia al director de la escuela normal rural Alberdi, profesor Amadeo Austher.

—La empresa de navegación que hace el servicio de vapores entre ésta y Santa Fe, ha aumentado las tarifas para carga y pasajeros.

—Se encuentra restablecido el profesor Filiberto Reula.

El fallecimiento del coronel Domínguez

Victoria, septiembre 19 — Causó hondo pesar la noticia del fallecimiento del coronel Justo Domínguez, hijo de este pueblo, donde contaba con muchas vinculaciones y era altamente apreciado.

TUCUMAN

LOS HOSPITALES SIN MEDICAMENTOS

Tucumán, septiembre 19—Los hospitales municipales se encuentran sin medicamentos, desde hace cuatro días.

Florentino A. Sanz, que sacó por licitación la provisión de artículos de farmacia, retiró ayer todos los medicamentos que había enviado a los hospitales, porque la municipalidad comenzó por no cumplir la parte que le correspondía en el contrato de licitación.

Con tal motivo, se ha creado una situación desesperante a los enfermos.

Escuela normal de maestras

El Poder Ejecutivo, por decreto de ayer, aprobó los presupuestos preparados por la dirección general de arquitectura, valor de 7.327.49 pesos, para la ejecución de diversos trabajos complementarios en el edificio que ocupa la escuela normal de maestras de Tucumán.

Puente sobre el arroyo Totoral

El Ministerio de Obras Públicas aceptó la cesión gratuita de una faja de terreno de 20 metros de ancho hecha por el señor R. L. Costanti, en representación del señor M. García Fernández, para la traza de los accesos del puente sobre el arroyo Totoral, en el camino de Tucumán a Catamarca, por Huacra.

MISIONES

EL CONFLICTO ENTRE AUTORIDADES

Consecuencias del entredicho

Posadas, septiembre 19—Se agrava el entredicho entre el gobernador y el juzgado letrado.

El gobernador ha ordenado retirar el gendarme de guardia en el local del juzgado y no recibe las notas que envía el juez.

La policía no pasa al juzgado los presos ni los sumarios.

Hoy se generalizó el rumor de que el gobernador ocuparía con la policía, el recinto del juzgado y detendría al juez, versión que no he podido confirmar.

El diario "El Pueblo" dice que ha sido avisado de que la imprenta será asaltada.

La población está alarmada.

Varios presos han interpuesto recursos ante el juzgado, por prolongarse su detención en la policía; pero por la causa antedicha, nada se ha resuelto.

El gobernador se muestra sereno y firme en su actitud, sin hacer manifestaciones de ninguna especie con respecto a los sucesos.

El juez ha atendido, como de costumbre, su despacho, sin permitir ser interrogado sobre los sucesos del día.

Los diarios locales "El Radical" y "El Pueblo" comentan los sucesos, el primero aprobando la actitud del gobernador y el segundo combatiendo sus procederes.

RIO NEGRO

Servicio de balsa en la Colonia General Conesa

El Poder Ejecutivo concedió, con carácter precario, al señor Elías Ziede el permiso que solicita para instalar un servicio de balsa sobre el río Negro, frente a la chacra número 1 de la Colonia General Conesa.

NEUQUEN

Temporal de nieve y lluvia

Aluminé, septiembre 19 (Por telégrafo desde Zapala) — Hace siete días que cae nieve. Los campos están cubiertos.

Si continúa el temporal, habrá pérdida de vacunos y lanares.

San Martín de los Andes, septiembre 19—Desde hace 15 días cae nieve y llueve torrencialmente.

A pesar de todo, el servicio de pasajeros y carga con Valdivia, por el trasandino San Martín, se efectúa con regularidad, pues el paso Huahum está siempre expedito.

La cordillera está cubierta de nieve.

El tiempo amenaza más temporales.

El mal tiempo retardará la esquila y el trasporte de y para Zapala. Sin embargo, se espera un excelente año para la agricultura y la ganadería.

CHUBUT

Escuela que no funciona

Colonia 16 de Octubre, septiembre 19—Desde el 11 del corriente se encuentran en ésta los nuevos maestros de la escuela local, quienes no han podido inaugurar las clases por el estado ruinoso y antihigiénico en que se encuentra el edificio.

Los padres de familia han protestado en otras ocasiones por el estado en que se halla ese local, pero sin resultado. Sería justo que se atendiera estas quejas y se trasladara la escuela a un local más céntrico y conveniente.

DOCUMENTOS CONSULARES

Legalización y expedición

El consulado general argentino en Montevideo y la compañía Nicolás Mihanovich, consultaron al Ministerio de Hacienda si la resolución de 30 de mayo último, referente a la legalización y expedición de documentos consulares propios a la navegación es derogatoria de las diversas disposiciones que reglamentan dichos requisitos cuando se trata de navegación de cabotaje nacional o internacional.

El Ministerio de Hacienda resolvió declarar que la referida resolución no deroga las facilidades dadas al cabotaje internacional en lo que se refiere a los requisitos sanitarios que deben llenar en los puertos de los países limítrofes los buques que hagan este comercio, y que el emolumento que establece el inciso 42, párrafo 3, de la ley arancelaria, sólo debe exigirse a los buques nacionales en las condiciones de ese inciso, cuando su despacho se haga en puertos de ultramar.

LOS EXTRANJEROS EN SUECIA

Documentación que se les exigirá

En el Ministerio de Relaciones Exteriores se recibió una comunicación de la legación de Suecia en nuestro país, en la que informa que su gobierno ha dictado un decreto en el que establece que todo extranjero, al llegar a Suecia, deberá estar provisto de pasaporte, con excepción de los niños menores de 12 años de edad, acompañados de persona adulta.

Los pasaportes han de indicar el nombre y apellido del viajero, su nacionalidad, el día y lugar de su nacimiento, su profesión, domicilio, filiación, objeto del viaje y el tiempo por el cual es válido. Deben llevar la firma y fotografía del portador, legalizadas por la autoridad que lo otorga. Los pasaportes pueden estar redactados en sueco, inglés, francés o alemán, o venir acompañados de una traducción legalizada en uno de estos idiomas. Se requiere, además, la visación por la legación o el consulado de Suecia en el país donde han sido expedidos, a excepción hecha de los países que no exijan visación en los pasaportes de los súbditos suecos.

Tampoco se exigirá la visación en los pasaportes de los diplomáticos extranjeros y sus familias, ni en los de los correos diplomáticos; sin embargo, los portadores de despachos provisionales no quedarán exentos de la regla general. Todo correo será provisto de un documento indicando su carácter y de una lista expedida por la autoridad competente, que compruebe el número y peso, en kilogramos, de las expediciones oficiales de que sea portador. Una vez llegado a Suecia, el viajero deberá presentarse en la policía en la primera localidad donde se detuviera y suministrar todos los informes que se le pidan.

La policía tendrá la facultad de hacer salir del territorio a todo viajero que no se hubiera conformado a las estipulaciones precitadas. Este decreto rige desde el 1.o de septiembre en curso. No obstante, no será aplicado antes del 1.o de octubre respecto de aquellos viajeros que no hayan podido conocerlo antes de emprender viaje.

NOTICIAS VARIAS

Demostraciones al señor Jorge Matte Gormaz

En el salón "fumoir" del Jockey Club, esta noche a las 8.30 se servirá la comida que la comisión directiva del Aero Club Argentino y un núcleo de amigos civiles y militares ofrecen al diputado chileno señor Jorge Matte Gormaz, como demostración de simpatía.

Mañana por la noche, en el teatro Argentino, habrá una función de gala organizada por el actor Florencio Parravicini y el señor Eduardo Bradley, en honor del distinguido huésped.

Además, otro grupo de amigos del señor Matte prepara la recepción y concierto que se realizará el sábado en su honor en el Círculo Militar Argentino, y una fiesta que se efectuará en la escuela de volación de El Palomar.

Asociación Internacional

Hoy se servirá en el gran comedor Elizabeth, del Jockey Club, la comida que esta asociación americana dedica en honor de los socios honorarios señores ministro de Colombia, doctor Ricardo Ancízar y de los Estados Unidos del Brasil, doctor Alcibiades Pecanha.

Ofrecerá la comida el doctor Dardo Rocha presidente de la Asociación Internacional Americana, y hablarán otros caballeros diplomáticos de América.

Importación de medicinas

En respuesta a una consulta de la aduana de la capital, el Departamento Nacional de Higiene ha propuesto que las especialidades medicinales de procedencia extranjera sólo pueden introducirse en el país en la forma y envase en que han sido autorizadas por el Departamento Nacional de Higiene, y, en caso de serlo en otra forma, deberán pagar derechos equivalentes a los que les correspondería introducidas en la menor unidad en que fueron autorizadas.

Aniversario de la batalla de Tucumán

El centro 24 de Septiembre Pro Fomento de Gaona y su vecindario, ha resuelto conmemorar el aniversario de la batalla de Tucumán, con un programa de fiestas, que se iniciarán el sábado.

En su local Gaona 1077, efectuará ese día una fiesta literaria y musical, y un baile familiar.

El domingo 23 dará una función de cinematógrafo para los niños de la localidad; el 24, realizará la ceremonia de la "fiesta del árbol" en la plaza 24 de Septiembre, con la concurrencia de las escuelas locales.

Próximo Congreso Salvacionista

La jefatura del Ejército de Salvación fijó para los días comprendidos entre el 11 y el 18 del mes próximo, la realización del congreso que acostumbra a celebrar todos los años.

Juntamente con algunas otras reuniones, se efectuarán las siguientes, que tendrán carácter especial:

11 de octubre, a las 8.30 p. m., en el local de la sociedad Giuseppe Garibaldi, Sarmiento 2419, reunión de bienvenida a los delegados y fiesta musical; el 14, a las 9 a. m., reunión en el local Rivadavia 3280, y por la noche, a las 8.30, en el salón de la sociedad Mariano Moreno, Santiago del Estero 1243; el 15 se realizará una demostración de la obra, entre la juventud. Esta se efectuará en el local Rivadavia 3280.

Para la reunión final del congreso se ocupará el salón Príncipe Jorge.

Ateneo Hispano-Americano

En el Ateneo Hispano-Americano dió anoche el doctor Adolfo Esquivel de la Guardia una conferencia sobre el tema: "Lo que representa Centro América".

Previa su presentación por el doctor Salvador Oría, el conferenciante comenzó su disertación con una sín-

... generosidad ... por cinco países ... En seguida ... de estos países en ... de ellas su historia, ... mencionando su ... presente.

... doctor Bazoival de la Guardia ... aplaudido por la concurrencia, que era numerosa.

Las ruedas de los sábados en la Bolsa

La Cámara de la Bolsa de Comercio en su sesión de ayer trató el pedido formulado por parte del gremio de ... para que se suprima la ... de operaciones de los sábados. ... adoptó resolución y ésta fué aplazada hasta la próxima sesión.

Conciertos populares

Esta tarde, a las 3 la banda de policía dará un concierto en la plaza del Congreso.

Congreso Dental Americano

El profesor de la escuela de odontología, doctor Tancredo S. Varela, ha sido nombrado por el Poder Ejecutivo delegado al Congreso Dental Americano que se efectuará próximamente en Chile.

La delegación argentina compuesta por el citado profesor y los doctores ... Etchepareborda, Rodolfo ...quin y el teniente de sanidad Esteban García Ramos, se pondrá en viaje el martes próximo.

LA GUERRA

COMITE ITALIANO DE GUERRA. — Con motivo del 20 de Septiembre, el comité italiano de guerra distribuyó ayer a más de dos mil familias de los reservistas un "cesto-regalo", el que contiene numerosas piezas de ropa de vestir y otros artículos útiles.

Han dirigido la organización de todo lo relacionado con la preparación de los cestos los señores Eugenio Leonardini y Julio Fraschini, presidente y secretario de la comisión de víveres y vestuario, respectivamente, y los señores José Narice, José Olivieri, Decio Francini y Guido Zappa.

EL DIA SOCIAL

CAJA DOTAL—Con gran interés es esperada la función de gala que la sociedad Caja Dotal ha organizado para el próximo domingo en el teatro Odeón.

La comisión dispone de muy pocas localidades, que se pueden adquirir en avenida Alvear 1660.

La sala del teatro será adornada con plantas y ramos de flores.

Se pondrá en escena la obra "Le Danseur Inconnu" y en un intervalo, los señores Brulé y Gildés dirán unos monólogos.

CRUZ ROJA NORTEAMERICANA — Mañana a las 3 el embajador de los Estados Unidos de Norte América, señor Federico J. Stimson, si su salud se lo permite, inaugurará en los salones del Plaza Hotel la gran "kermesse", organizada por el comité patriótico de damas norteamericanas en beneficio de la Cruz Roja de su país.

Tanto el salón rosa como el jardín de invierno y el gran comedor del hotel, han sido profusamente adornados e iluminados.

Se pondrán en venta infinidad de artículos útiles y, con intervalos de una hora, se realizarán rifas de los numerosos objetos donados para este fin.

La "kermesse" permanecerá abierta todo el día de mañana y el sábado y posiblemente, se clausure el domingo con un gran baile.

ENLACE BUCKLAND-BACKHOUSE — Ayer fué consagrado el enlace de la señorita Constance Buckland con el capitán del crucero "Glasgow", señor Carlos Llewellin Backhouse.

La ceremonia civil se efectuó por la mañana, siendo testigos los señores Osvaldo Saint John Griffiths y Horacio Hale.

La ceremonia religiosa se efectuó en la capilla del Sagrado Corazón, actuando como "brides maids" las señoritas Maud Cassel y Mollie Tudor, y pajes los niños Jack y Kenneth Meual.

Las señoritas de Cassel y Tudor vestían trajes de gasa celeste y sombreros de paja, con adornos de tul.

La novia, que vestía sencillo traje de desposada, de "liberty" con adornos de tul y velo sujeto al peinado por una vincha de encajes y coronita de botones de azahar, entró en el templo dando el brazo a su padre, el señor Ernest Buckland, a los acordes de la marcha nupcial de Mendelssohn.

En el altar mayor esperaba a la novia el señor Backhouse, acompañado de un núcleo de amigos.

Consagró la unión el reverendo padre Antonio Meccico. Terminada la ceremonia, los desposados y la concurrencia se trasladaron a los salones del Club Social de Hurlingham, donde se realizó una bonita fiesta.

El salón comedor del club había sido muy bien arreglado y en su centro estaba colocada la mesa de honor, exquisitamente puesta, con mantelería de encaje y macizos y búcaros con lirios blancos y morados.

La concurrencia, después de ser obsequiada con una copa de champaña, pasó a los salones del club, donde habían sido expuestos los regalos.

REUNIONES — El señor Pablo Sabadell y señora María Luisa Hidalgo dieron anoche una fiesta en honor de sus relaciones.

Hubo números de canto y recitación por las señoritas Lina Basavilbaso, Felisa Lacroix, Adelaida Basavilbaso y el profesor Rodolfo González.

RIFA—En la rifa a beneficio del Orfelinato del Carmen, resultó premiado con el juego de ropa blanca el número 25, y en la del gobelino a beneficio del asilo Dulce Nombre de Jesús, el número 709.

BENEFICIOS—El 5 de octubre se efectuará en el Splendid la función especial a beneficio de la asociación taller Infancia Cristiana del Sagrado Corazón de Jesús.

DIPLOMATICAS—Dentro de breves días llegará a esta capital, de paso para Chile, el ministro del Brasil en aquella República, doctor Cardozo de Oliveira.

Durante su permanencia en ésta, el doctor Cardozo será objeto de diversas manifestaciones de simpatía.

DEMOSTRACIONES—En el "restaurant" Conte será servida esta noche la comida con que un núcleo de caballeros obsequia al doctor Diego Luis Molinari, con motivo de su actuación en la embajada a Bolivia, Perú y Chile.

—En los salones del Plaza Hotel fué servida anoche la comida con que un núcleo de amigos obsequiaba al doctor Héctor Nuñez, celebrando la terminación de su carrera diplomática y su actuación como secretario de la legación argentina en la trasmisión del mando en Bolivia.

Ofreció la demostración el doctor León Suárez, agradeciendo en breves frases el obsequiado.

El doctor Eduardo Vivot hizo uso después de la palabra y leyó una carta del señor Daniel Muñoz, ministro del Uruguay y otra del doctor José ...

COMIDAS—En los salones del Plaza Hotel, el señor Alfredo Peña Unzué ofreció anoche una comida, en obsequio de un grupo de sus relaciones.

—El cónsul de Italia, señor Carlos Nagar, ofreció anoche en el Plaza Hotel, una comida en honor del ministro señor Cobianchi.

Fueron comensales, además, el vicecónsul señor Pérsico, el general Constantino, el cav. Vinci, el secretario de la legación de Italia, señor Cerutti, y el cav. Felipe Gotthell de Luca.

—La señora Adela Quintana de Moreno ofreció anoche en casa de su señora madre, Susana Rodríguez de Quintana, una comida en honor del ex jefe del gabinete chileno, señor Luis Izquierdo.

Rodeaban la mesa, además, las señoras:

María Correa Morales de Saguier, Julia Elena Acevedo de Martínez de Hoz, Josefina Alvear de Errázuriz, Enriqueta Salas de Anchorena, María Agustina Constanzó de Malaver, Mercedes Quintana de Santamarina, María Luisa Quintana de Rodríguez Larreta, señorita Adelia Acevedo.

Señores: ministro del Brasil, Alcibiades Pecanha; doctor Fernando Saguier, el ex ministro de Guerra de Chile, Jorge Matte Gormaz; Alberto Malaver, doctor Joaquín S. de Anchorena, Miguel Alfredo Martínez de Hoz, doctor Manuel Quintana, Matías Errázuriz, doctor Enrique Larreta, conde Orlowsky, doctor Marco Aurelio Avellaneda, Carlos Unzué.

La mesa estaba artísticamente adornada con claveles y orquídeas.

Después de la comida concurrió un grupo de amigas de la señora María Luisa Quintana de Rodríguez Larreta y de sus hijas Susana y María Luisa.

La reunión adquirió animados contornos y se prolongó hasta pasada media noche.

Estuvieron en la recepción, además de los comensales, las señoras:

Elena Peña de Alzaga Unzué, Mercedes Pirovano de Rodríguez, Otilia Alcorta de Rodríguez, Catalina Pirovano de Pirovano, Josefina Alzaga de Sánchez Elía, Carmen Sánchez Elía de Quintana, y las señoritas Elisa Harilaos, Enriqueta del Solar, Magdalena Ortiz Basualdo, Mercedes Peña Unzué, María Luisa y Elena Alzaga Unzué, María Luisa Constanzó, Mercedes y Elena Santamarina, Laura y María Luisa Salas, María Cristina Méndez Terrero, Mercedes Alvear, Antonia Alcedo, Eloísa Juárez Celman, Marta y Carmen Sauze, Marta Méndez, María Teresa Santamarina, y Amalia Chapeaurouge.

DESDE FLORES—Ha sido operada con resultado satisfactorio la señora Ana B. de Bonorino.

CAMBIOS DE RESIDENCIA — Salidas: Para Bell Ville, el señor Marcos Sastre.

—Para Tandil, el señor Jorge Rodríguez y su señora Bemilce Delpech.

Llegadas: De La Plata, el doctor Vicente Gallastegui y familia.

—De su estancia en estación Cañás, el señor Luis Quirno.

ENFERMOS—Gravemente enferma la señora María O. de Casbas.

—Sigue bien la señora Guillermina Bunge de Moreno.

—Mejor el señor Juan Rivera.

—Mejor la señora Angela Lastra de Amadeo.

—Mejor la señorita Josefina Molcolm Hidalgo.

—Se halla enferma la señora Julia C. G. de Aztiría.

NECROLOGIA — En el cementerio de la Recoleta fueron inhumados ayer, después de una misa de cuerpo presente en la iglesia del Pilar, los restos de la señora Elena Gowland de Panelo.

A las dos ceremonias asistió crecida concurrencia, evidenciándose en forma elocuente el pesar que ha causado el fallecimiento de la malograda dama.

—Previa misa de cuerpo presente en la iglesia del Pilar fueron sepultados ayer en el cementerio de la Recoleta los restos de la señora Mariana Eyherart de Vélaz.

—Dió motivo a una sentida demostración de pesar el acto del sepelio de los restos del señor Emilio F. Marín, efectuado ayer en el cementerio del Norte ante numerosa concurrencia.

—En el cementerio británico fueron inhumados ayer los restos de la señora Ada Mary Hooton de Cabrett. Asistió al sepelio numerosa concurrencia.

—En la capilla de las Victorias se rezarán misas hoy por el alma de la señora Luisa Cantilo de Gelly.

—En el cementerio de la Recoleta fueron sepultados ayer los restos de la señora Filomena C. de Massey.

—Por el alma de la señora Candelaria Rufino de Sáenz Valiente, que falleció el año próximo pasado, se oficiará un funeral pasado mañana en la iglesia de San Cristóbal.

NOTICIAS DE POLICIA

SUCESO A ESCLARECER

Herido de una puñalada

En el hospital Fiorito, situado en Avellaneda, se asiste, desde la madrugada de ayer, de una puñalada en el abdomen, José García, argentino, de 26 años de edad, sin ocupación y domiciliado en Barracas al Norte.

Al ser interrogado sobre la procedencia de la herida, por un auxiliar de policía de la sección 1ª, García manifestó que anteanoche, a las 11, caminaba por el Paseo de Julio y al llegar a la calle Bartolomé Mitre, de un grupo de individuos que allí discutían se destacó uno, quien, sin pronunciar palabra alguna y sin que mediara ningún motivo, le aplicó un golpe en el abdomen. Agregó García que después de caminar unos pasos se dió cuenta de que estaba herido y se hizo conducir en seguida al hospital.

La policía efectuó averiguaciones en los alrededores del sitio en que García dice que ocurrió el hecho y no pudo establecer la comprobación de lo que aquél declaró, por lo que se supone que el herido oculta la verdad.

García manifestó tener entradas en la policía por lesiones.

EN EL DEPARTAMENTO CENTRAL DE POLICIA

Tentativa de evasión de presos

En el cuadro número 3 del departamento central de policía, ayer por la mañana fueron descubiertos los preparativos que, con el propósito de evadirse, efectuaban algunos presos.

Desde hace algunos días, el alcaide y el subalcaide tenían conocimiento de los planes que proyectaban los detenidos, y ayer por la mañana se presentaron con varios agentes de policía en el cuadro de referencia, y después de hacerlo desalojar, efectuaron una detenida inspección.

Esta dió por resultado el hallazgo de varias limas en el fondo de una bañadera, discretamente ocultas, y una lima, cuatro sierras y un frasco que contenía un líquido corrosivo, escondidos dentro de unos caños. Además, cinco barrotes de hierro de una ventana se hallaban limados, lo que hace presumir que la evasión iba a realizarse por la abertura, a practicarse allí; en tal caso, la fuga de los presos hubiera sido algo difícil, pues esa ventana comunica con un pasillo que conduce a una parte de la división de investigaciones, donde siempre se hallan muchos empleados y agentes policiales.

Una detención inmotivada

Ayer se presentó a nuestra sucursal Oeste el señor Bettino Palamidessi, de 58 años de edad y con 12 de residencia en el barrio de Caballito. Esa persona denunció que, sin causa justificada, fué detenida en la estación Once de Septiembre, por un agente de investigaciones, quien lo condujo a la comisaría 7.ª, donde estuvo detenido durante tres horas.

De la comisaría el detenido fué trasladado al departamento central de policía y allí se le alojó en un calabozo cerca de siete horas. Al ser puesto en libertad, se le explicó al señor Palamidessi que había sido detenido por error. El hecho está lleno de circunstancias extrañas que merecen ser aclaradas.

Detención de un estafador

Personal de la comisaría 4.ª detuvo ayer a Mariano Rossi, domiciliado en la calle Estados Unidos 2930, quien se halla acusado de haber cometido estafas mediante la recolección de fondos que el inculpado solicitaba por medio de señoritas empleadas, ajenas a los propósitos delictuosos de aquél.

Los fondos se decían destinados para las escuelas católicas, lo que es incierto, y la colecta se hacía a nombre de "Las Damas del Divino Maestro".

El detenido, que es argentino, de 30 años de edad, soltero, fué puesto a disposición del jefe de policía: en su domicilio fueron secuestrados formularios que se empleaban para cometer las estafas.

Los accidentes del trabajo

En la obra en construcción Quirno 130, se quebró uno de los pasantes que sostenían un andamio situado a tres metros de altura, y cayeron los operarios Pedro Filani y José Becchiodo, quienes resultaron con heridas de importancia en el cuerpo y en la cabeza, respectivamente.

Ambos fueron conducidos al hospital Teodoro Alvarez.

Caída de graves consecuencias

En la casa Victoria 3806, ayer, a las 6.30 p. m., en un descuido de sus guardadores, Germana Gambucera, de 10 años de edad, se subió a la azotea, desde donde cayó al patio, desde una altura de cuatro metros; la menor sufrió lesiones graves en varias partes del cuerpo, y fué llevada al hospital Durand.

Accidente del tráfico

En la esquina de Sáenz Peña y avenida de Mayo, un automóvil cuyo conductor desapareció, arrolló a Guillermo Demartino, quien sufrió la fractura de la pierna izquierda y lesiones en otras partes del cuerpo.

Demartino fué curado en el consultorio central de la Asistencia Pública, y luego trasladado a su domicilio.

Empleados recomendados

El juez de instrucción doctor del Campillo envió una nota al jefe de policía de la capital, en la que recomienda a su consideración a los empleados de la división de investigaciones y técnica, que intervinieron en las averiguaciones y diligencias efectuadas en la reapertura del proceso Gartland.

Disparos de revólver

En la comisaría 16ª se encuentra detenido el caballerizo de la policía Eduardo Gómez, por haber descerrajado dos tiros de revólver, sin herirlos, a Miguel Fernández y Manuel Pardo, dueño y dependiente, respectivamente, del almacén establecido en la calle Patagones número 1025.

—Marcelino Gómez denunció en la comisaría 23ª que anteanoche a las 11, un individuo que sorprendió en un terreno baldío próximo a su domicilio, Terrero 841, le descerrajó un tiro de revólver, sin lograr herirlo.

El agresor desapareció.

Fallecimiento de un herido

Eduardo Layarino, quien anteayer cayó de una azotea en la casa de la calle Venezuela 1661, a consecuencia de lo cual sufrió heridas de gravedad en la cabeza y en el cuerpo, dejó de existir en el hospital Ramos Mejía.

Principio de incendio

A las 7 de la mañana de ayer, mientras Avelino Pereyra, propietario del café ubicado en Tellier 2393, se ocupaba en encender un calentador alimentado a nafta, ésta se inflamó y las llamas se propagaron a las estanterías. Con la rápida intervención de varios agentes de la comisaría 38ª y algunos particulares, se consiguió evitar que el fuego se propagara al resto del comercio. Las pérdidas causadas por las llamas han sido valuadas en 300 pesos.

PERIODISMO

DEL TIBER AL PLATA — Esta "revista argentina de la progenie itálica," con motivo del 20 de septiembre, ha publicado un número especial muy interesante por el texto de sus muchas colaboraciones y su esmerada presentación gráfica.

LA VOZ DEL PUEBLO, de Tres Arroyos (provincia de Buenos Aires) — Diez y seis años de labor ha cumplido nuestro colega "La Voz del Pueblo", diario de la mañana que ve la luz en la importante localidad de Tres Arroyos.

Durante su larga actuación, el colega ha realizado obra fecunda en favor de los intereses generales que se propuso servir, y eso le ha valido en cambio el apoyo y las simpatías de que disfruta.

ARTE Y TEATRO

Colón. — Allanadas las dificultades que motivaron la suspensión del espectáculo de anteanoche, reanudáronse las funciones, estrenándose el poema mitológico de León Bakst, titulado "Narciso", para el que ha compuesto una partitura N. Tcherepnin. Esta fantasía, inspirada en un conocido pasaje de la mitología griega pertenece al más moderno y original género del "ballet" ruso. La música, sumamente extraña, es de extraordinario efecto orquestal, por las nuevas combinaciones sonoras y riqueza de timbres que allí se encuentran. Además, el piano se halla utilizado frecuentemente, formando parte de un grupo al lado de la celesta, xilofón y otros instrumentos de los que sabe obtener el compositor efectos muy interesantes. En el fondo, las ideas no son fuertes ni importantes; pero el ropaje instrumental es tan seductor que deslumbra por momentos. La partitura contiene páginas lindas, como la imitación de la "siringa" la danza con música de carácter religioso que parece evocar algún viejo modo, y toda la música referente a la ninfa Eco; en extremo sugerente.

Decorado, trajes, luces y demás efectos escénicos, son muy adecuados al asunto y producen una vaga impresión de arte.

En la interpretación sobresalieron Waslaw Nijinsky, en la creación del fabuloso personaje enamorado de sí mismo, y las señoras Tchernicheva, Klementovicz y Pflanz.

El resto del programa lo formaban "Carnaval", "L'après midi d'un faune", con su notable visión de angulosas figuras, dignas de un primitivo vaso griego, y "Príncipe Igor".

El público aplaudió al final de cada acto.

—Con motivo de la suspensión de anteanoche ha debido ser modificado el reparto de los turnos. El turno impar, queda como estaba, correspondiéndole la función de hoy y los días 22 y 27. El turno par tiene función mañana y los días 23, 25 y 29. Al abono especial le corresponden los días 24, 26 y 28.

Esta noche se estrenará "Thamar", de Bakst y Balakireff.

—Por resolución de ayer, la Intendencia Municipal encomendó a la comisión administradora del teatro Colón la investigación de si los señores Diaghileff, Strawinsk., Rowel y Bakst, ofrecidos al abono de conciertos y bailes rusos, han venido, el primero como director general de los espectáculos, los dos subsiguientes como directores de orquesta, y el último en calidad de escenógrafo.

Por el mismo decreto se encomienda el esclarecimiento de las razones que determinaron la suspensión del espectáculo en la noche del martes último, sin previo conocimiento de la comisión administradora.

La Intendencia ha asumido esa actitud tomando en cuenta consideraciones hechas por el administrador general del teatro Colón y numerosas denuncias que han sido formuladas sobre sustitución de los elementos artísticos ofrecidos por la empresa concesionaria al hacer los anuncios de sus elencos.

En su decreto, la Intendencia significa a la comisión investigadora la conveniencia de que lleve a cabo su cometido y presente el respectivo informe dentro del más breve plazo posible.

Odeón — Divulgada por una feliz adaptación musical, "La vie de boheme", obra única y definitiva de Henry Murger, ha renovado en el público contemporáneo las mismas emociones que despertara hace medio siglo aquel libro sencillo, sentimental y doloroso, en que el bohemio impenitente del viejo barrio latino dejó mucho de su propia vida al narrar la de su época y la de su medio.

Si no la obra maestra del romanticismo francés, "La vie de boheme" es, en todo caso, su representación más genuina. Ella nos trasmite, en todos sus pormenores, la esencia misma de la época en ese período de síntesis que por una necesidad diferencial los críticos denominan "período del año treinta".

Además de sus valores puramente literarios, además de su emoción sincera de su juvenil lirismo y de la atmósfera sentimental que la rodea, el libro de Murger nos ofrece también un conjunto de valores positivos como obra de teatro. En este sentido—y colocada en el polo opuesto de lo que diríamos teatro contemporáneo—"La vie de boheme" es una sencilla página del amor humano, vista a través de un temperamento identificado hasta más no poder con los gustos y las apreciaciones de su época.

Con tales elementos, la adaptación escénica de Theodore Barriere, fiel en todos sus detalles al espíritu de la obra, realiza una pieza teatral de mérito indiscutible, que concentra en sus cinco actos, como en una verdadera síntesis, los episodios sustanciales de la novela.

La compañía de André Brulé presentó anoche en función de abono esta pieza nueva en cierto modo para nuestro público, interpretándola con la corrección que ha logrado acreditar entre nosotros.

Confiados a las señoritas Regina Badet y Sabina Landroy los dos principales papeles femeninos de la pieza —Musette y Mimí, respectivamente— tuvieron en ambas intérpretes una personificación impecable, como valor escénico y carácter teatral.

En el resto del reparto se distinguieron, además de André Brulé, que tuvo a su cargo el papel de protagonista, los señores Gildes, Cahuzac, Sévérin, Trevoux y Lucien Brulé.

Al comenzar el cuarto acto, y con motivo de la fiesta que en él se desarrolla, algunos elementos de la compañía ejecutaron números de concierto. El señor Ray-Marot recitó "Mon vieil habit", de Beranger, y las señoritas Teresa Cernay y Marta Fabry, como asimismo el señor Gildes, cantaron con particular corrección varias canciones del siglo XVIII.

—Esta noche, en función fuera de abono, se repite "Monsieur de Beverley"; mañana, vuelve al cartel, para los abonados "Le Duel", de Lavedan, y el sábado, se dará la primera representación de "Le coeur dispose". El domingo próximo se dará, como siempre, dos funciones: por la tarde, "Monsieur de Beverley", y por la noche, "Le danceur inconnu".

Opera.—Por no haberse recibido el permiso de la Sociedad de Autores, se ha suspendido el estreno por esta compañía de la comedia de Benavente "El mal que nos hacen". En su lugar se pondrá en escena "Los bailes", de los hermanos Quintero.

Argentino—Anoche se realizó en este teatro una función en honor y beneficio del actor Florencio Parravicini.

Fueron puestos en escena "Amor de siesta" y "El tango en París", ambas obras del señor Enrique García Velloso.

Al finalizar la representación, hablaron, a pedido del público, los señores Parravicini y García Velloso.

Asociación Wagneriana.—El último concierto de la serie, dedicada a la historia del piano, por la notable artista señora María Carreras, se efectuó anoche, según estaba anunciado.

Otras veces nos hemos ocupado de los méritos que adornan a la señora Carreras, los cuales volvieron a ser demostrados con la interpretación dada a las obras de Liszt, a quien se hallaba dedicado el programa. La distinguida concertista ha realizado, pues, una labor de elevada importancia artística, en la que, partiendo de los primitivos clavecinistas de tan exquisita finura, ha avanzado a través de las diversas épocas musicales, tomando de cada una de ellas, los exponentes más característicos y modelos más consagrados.

El quinto y último concierto significa el desarrollo de la evolución moderna que inicia Liszt, de modo tan genial.

La señora Carreras interpretó todas las obras con brillantez de sonoridad y excelente criterio artístico, logrando muy plausibles ejecuciones, como en la hermosa "Fantasía quasi sonata", en las trascripciones de Schubert, en la difícil "Polonesa" y en otras composiciones donde la pianista se mostró muy digna intérprete del autor, recibiendo largos y calurosos aplausos del público que asistió a La Argentina.

Concierto—En la Escuela Argentina de Música, dió ayer un concierto una joven pianista, la señorita Ada Babacci, que ha obtenido recientemente una medalla de oro. Tanto en la sonata op. 26, de Beethoven, como en otras composiciones de Chopin y Mendelssohn, demostró haber adquirido buen mecanismo y acertado estilo interpretativo. Para final de programa, ejecutó la "Campanella", que valió muchos aplausos a la pianista.

Luego la señorita María Ruth Casares, acompañada por la señorita María Luisa Turio, cantó con gusto una romanza de Schumann y otra muy agradable del maestro J. Aguirre.

Conciertos sinfónicos — Un núcleo de damas y caballeros están haciendo gestiones para organizar una sociedad musical que asegure la realización en Buenos Aires de temporadas anuales de conciertos sinfónicos, cuya falta lamentan mucho los aficionados a la música. El maestro Geeraert, quien ya se ha acreditado como director de conciertos será el jefe de la nueva orquesta sinfónica. Es una iniciativa muy plausible.

INSTITUCIONES CIENTIFICAS Y LITERARIAS

Sociedad Argentina de Pediatría—En el hospital de Clínicas se efectuará el sábado, a las 10.30 de la mañana, la novena sesión ordinaria de esta sociedad, bajo la presidencia del doctor Mamerto Acuña.

Se tratarán los trabajos presentados por los doctores:

P. Elizalde y J. C. Navarro, "Granulomatosis"; J. M. Jorge, "Herida penetrante de la rodilla, Sinoviorrea"; F. Schweizer, "Distrofia adiposo-genital"; Garrahan, "Un caso tratado por el método de Forlanini"; J. Busco, "Tetania enurética"; C. Lugones, "Fractura supracondílea por flexión".

Sociedad Científica Argentina—Esta noche, a las 8.45, en el local social, Cevallos 269, el doctor Enrique Mouchet dará la cuarta conferencia del curso de psicología, sobre: "La percepción de la realidad".

El sábado, a la misma hora y en el mismo salón, el doctor Ricardo Gens dará una de las conferencias que tiene anunciadas, sobre: "Las investigaciones científicas en el instituto de física de La Plata".

La entrada es completamente libre.

PROVINCIA DE BUENOS AIRES

EN LOS MUNICIPIOS

LAMENTABLE EXCESO DE CELO

Entierro detenido en Dolores

Dolores, septiembre 19—En momentos en que se efectuaba el sepelio del hacendado señor Antonio Solans, al llegar el acompañamiento fúnebre a la mitad de su camino, se presentó un inspector municipal, el único en ejercicio, quien invocando órdenes del comisionado, dispuso que se detuvieran los carruajes, pues tenía que revisar las patentes, la inscripción de los cocheros y si todos los demás documentos estaban en forma.

Es de suponer la indignación que produjo ese atentado contra los más elementales sentimientos de respeto al acto que se realizaba y a la cultura de esta ciudad.

Gracias a la enérgica actitud adoptada por la comisión directiva de la Sociedad Española de Socorros Mutuos y de otras personas de significación, pudo seguir el acompañamiento hasta el cementerio.

La policía, a pesar de estar a las órdenes del inspector, obedeciendo a recomendaciones especiales del comisario Iragui, con su actuación correcta y conciliatoria pudo evitar muchos incidentes que de otra manera se hubieran producido.

El presidente y el vice de la Sociedad Española se apersonaron inmediatamente a la intendencia, donde el comisionado los atendió con mucha deferencia y les manifestó que sus órdenes habían sido tergiversadas completamente y que lamentaba el bochornoso suceso que el mal entendido de un empleado había ocasionado.

Es de notar que entre más de cien coches y automóviles que figuraban en el acompañamiento, un solo cochero fué detenido por falta de inscripción, cuyo documento vale tres pesos.

LA INTERVENCION Y LAS MUNICIPALIDADES

San Antonio de Areco, septiembre 19—La designación de los señores José A. Guiraldez y Carlos Pozzaglia, para comisionados municipal y escolar, respectivamente, ha causado muy buena impresión en el vecindario, por tratarse de personas ajenas a la política.

Coronel Vidal, septiembre 19 — Este vecindario ha recibido favorablemente los nombramientos de comisionados municipal y escolar, recaídos respectivamente en los señores Raúl Gómez y Julio Hansen, quienes se harán cargo de sus puestos en la próxima semana.

Una comisión de vecinos de diversas filiaciones se ocupa en estos momentos de organizar una demostración en honor de los nombrados.

Chivilcoy, septiembre 19 — El comisionado ha designado a tres contadores para que realicen un inventario de las existencias y deudas de la comuna hasta el momento en que ésta le fué entregada.

Bonifacio (Guaminí), septiembre 19 —Ayer visitó este pueblo el comisionado doctor Boulenaz, a quien acompañaban varios vecinos. Este funcionario, secundado por el vecindario, se propone comenzar el arreglo de los caminos del partido, para lo cual se organizan las respectivas cuadrillas.

Para ese fin se han adherido los principales establecimientos y comercios de la zona. La obra a emprenderse es muy plausible, por los grandes beneficios que traerá.

Luján, septiembre 19 — Ha causado muy buena impresión la medida adoptada por el comisionado municipal, señor Domingo Fernández Beschod, nombrando una comisión de vecinos independientes, compuesta por los señores, doctor Chaves, Emilio Gibaja y Santiago Marazzo, para que, asesorada por el ingeniero Claps, se expida sobre la construcción de los pavimentos, que tanta resistencia ha levantado en la población.

Dicha comisión deberá informar si debe o no recibirse la última cuadra pavimentada por el concesionario.

Esto, agregado al fallo judicial favorable al vecindario, que acaba de dictarse, ha estimulado a éste.

Registro civil de González Chaves — Separación lamentada

González Chaves, septiembre 19 — Es muy lamentada la separación del jefe del registro civil, señor Manuel J. Rueda, persona que goza de muy buen concepto en el vecindario por su corrección en el desempeño de sus funciones.

En Villa Castellino — Mejoras solicitadas

Piñeyro (Avellaneda), septiembre 19—La sociedad de fomento de Villa Castellino, ha solicitado de la Compañía Alemana Trasatlántica de Electricidad la instalación de corriente para el alumbrado público y particular. Existen varios establecimientos industriales en los que la falta de corriente eléctrica imposibilita su funcionamiento.

La misma sociedad se ha dirigido a la Compañía de Aguas Corrientes, pidiendo que amplíe sus cañerías, a fin de dotar de agua a la mayor parte de esta villa, que carece de ella.

Aproximándose la época de los calores, forzosamente se hará sentir la falta de este elemento, tanto más cuanto que en esta villa no pueden construirse pozos semisurgentes, por ser el agua subterránea completamente salobre.

Calles intransitables en Piñeyro.

Piñeyro (Avellaneda), septiembre 19—Es necesario que la municipalidad mande arreglar el pavimento de la calle General Domínguez, en toda su extensión, y el de la avenida Rivadavia, de Río Cuarto a Uruguay, por existir infinidad de baches que dificultan el tráfico.

El comisario de padrón de San Isidro

Martínez (San Isidro), septiembre 19—El presidente del subcomité radical, señor Luis O. Biasetti ha tachado al comisario de padrón en virtud de no tener domicilio legal en este partido y ser empleado público.

Los pavimentos de Lomas de Zamora

Lomas de Zamora, septiembre 19—La Liga de Propietarios está resuelta a llevar adelante las gestiones iniciadas hasta obtener la rescisión del contrato de los pavimentos, que tantas protestas ha motivado.

Mejoras edilicias en Chascomús

Chascomús, septiembre 19 — El comisionado municipal, doctor Barbosa, visitó ayer a los propietarios de la calle Buenos Aires y obtuvo su adhesión para el embellecimiento que proyecta. Se trata del ensanche de las aceras y la plantación de árboles.

En la municipalidad se ha recibido un estanque con gran capacidad para el riego de las calles.

Inauguración de un parque en Chivilcoy

Chivilcoy, septiembre 19—Se ha inaugurado, con buen éxito, un paseo particular, en el cual existe un lago artificial donde muchas personas se dedican al deporte del remo.

Fiestas patronales en Exaltación de la Cruz

Exaltación de la Cruz, septiembre 19—Muy lucidas resultaron las fiestas patronales realizadas desde el 14 hasta el 16 del corriente. Contribuyó a su mayor lucimiento la presencia del obispo auxiliar de La Plata, monseñor Alberti.

El 14 hubo misa solemne; el 15 un banquete ofrecido al obispo en la municipalidad, después del cual los comensales lo acompañaron hasta la estación.

Se efectuaron también fiestas populares, que estuvieron muy animadas.

CRONICA SOCIAL

LEON S. CANEVALLI

Fueron inhumados ayer en La Plata los restos de nuestro compañero de tareas en la sucursal de La Plata, señor León S. Canevalli, cuya muerte es hondamente sentida, porque sus relevantes condiciones de carácter lo hicieron siempre destacarse como correctísimo caballero, leal periodista y sobresaliente estudiante de medicina.

Antes de depositarse el féretro en su última morada, hicieron uso de la palabra, ensalzando el recuerdo del extinto, el señor Pablo E. Caselli, en nombre de sus amigos; el señor Emir Mercader, por el centro de estudiantes de Ciencias Médicas, y el doctor Manuel M. Ellcabe, por sus compañeros de tareas de LA PRENSA.

Por su parte, el Círculo de Periodistas designó en comisión para que lo representasen, a los señores Ramón García, Abel C. Amarilla y Alejandro P. Orayen. El centro de Estudiantes de Medicina y el Club de Regatas de La Plata adoptaron idénticas resoluciones.

(Información de La Plata)

ENLACE — El sábado 29 del corriente será consagrado en el domicilio de la familia de la novia, el enlace de la señorita María Ivonne Dubarry, con el señor Vicente Cravino.

En la ceremonia religiosa, que se efectuará a las 8.30 p. m., actuarán como padrinos la señora Elena S. de Cravino y el señor Juan María Dubarry, padres de los contrayentes, y en el acto civil serán testigos el doctor Juan Dubarry, por parte de la novia, y el doctor Giordano B. Cavazzutti, por el novio.

Terminada la ceremonia, el señor Dubarry y su señora María Cazaubou, ofrecerán una fiesta a las familias de su relación, que alcanzará lucidos contornos sociales.

LA FIESTA DE ANOCHE—Se realizó anoche en el teatro París la fiesta humorística organizada por los estudiantes de la Facultad de Agronomía y Veterinaria, en celebración del "día del estudiante", la que dió motivo a una lucida reunión social.

Los diferentes números del programa, que estuvieron a cargo de alumnos de esa facultad, fueron cumplidos con toda corrección y sus intérpretes obtuvieron nutridos aplausos.

TARDES DE PLAZA — Esta tarde de 3.30 a 5.30, la banda de policía desarrollará un programa musical en la plaza San Martín.

BENEFICIO TEATRAL — En el teatro Avenida se realizará el sábado próximo una función extraordinaria a beneficio de los empleados del mismo. Se ha preparado un programa cinematográfico, y prestarán, además, su concurso el profesor de piano señor José V. Caselli y el dueto nacional Prandi-Pardi.

EL TORNEO DE MAÑANA — Extraordinario interés ha despertado en nuestros círculos sociales, el anuncio del torneo atlético organizado por la Federación Universitaria de esta capital, que se realizará mañana en el hipódromo local. El acto promete revestir las proporciones de una brillante reunión social.

El número de competidores que optarán a los premios instituídos para las diferentes pruebas es muy crecido, y entre ellos se cuentan numerosos estudiantes de la metrópoli y de esta ciudad.

ENFERMOS — Restablecida, la señora Matilde Vitry de Hernández.

(De nuestros corresponsales, por telégrafo)

DIVERSAS INFORMACIONES — Quilmes, septiembre 19 — El conservatorio musical Beethoven, que dirige la señora María Berg de Schuster, ofrecerá su primera audición de piano el 23, a las 2 p. m. Ejecutarán las alumnas señoritas Leonor Durante y María C. Lenti, con el concurso del violinista belga señor Jorge Baré.

Claraz (Necochea), septiembre 19—Sigue mejor el señor Manuel González.

—Hoy llegaron de la capital federal, el señor Eduardo Alcaraz y familia, para radicarse nuevamente en este pueblo.

VARIAS NOTICIAS

Caja de Ahorros

En el sorteo de certificados efectuado ayer, resultaron premiados los números siguientes:

Con 20.000 pesos, 23.205; con 2.000, 24.183; con 1.000, 22.759; con 500, 16.968, 18.673 y 15.685; con 250, 12.579, 2.861, 4.103 y 2.544; con 100, 14.730, 19.498, 23.194, 4.215, 18.317, 2.098, 5.352, 14.714, 21.564 y 3.557.

Pensiones nacionales

Desde hoy se pagarán en la oficina de correos de La Plata las pensiones civiles por el mes de agosto, de 1 a 3 p. m.

Colonia de menores de Marcos Paz

La dirección general de arquitectura ha sido autorizada a invertir hasta 12.000 pesos, en la fabricación de un millón de ladrillos con destino a las obras que se ejecutan en la colonia nacional de menores varones de Marcos Paz.

Jubilaciones y descuentos

Se han acordado las siguientes jubilaciones:

A Ramón S. Moyano, 131.22 pesos; a Camila Gracia Arena, 131.10; a Luis Anguisola, 101.25; a María E. Martínez de Stianti, 174.80; a Juan de Dios Juárez, 54; a Julio M. Rúa, 188.14; a Margarita R. de Bejarano, 312.80; a Benigno Hernández, 108; a María Luisa S. de Salvadores, 144.90; a Julián Duffau, 298.48; a Romeo Rossi, 207. Se ha acordado a Isabel Rodríguez de Jáuregui, heredera de Carlos R. Jáuregui, una pensión de pesos 129.37.

Se ha mandado devolver los descuentos hechos en sus sueldos, por haber quedado cesantes, a Fulgencia B. Plot, Amadeo Rivas, Ernesto Omar Fernández; herederos de Elías Basso; Fernando Márquez Miranda, Juan Stagnari, Marcelino Martínez, Juan B. Torrez, Felipe R. Martínez, Amaro Borga, Daniel A. Calderón, Miguel C. Sánchez Araya y Emilia Rossi.

EDUCACION

El día del estudiante

Mercedes, septiembre 19 — Los estudiantes de esta ciudad se preparan a festejar su día con los siguientes números: una "farándula", que recorrerá las calles mañana a la noche, y luego una velada humorística en el cinematógrafo Social. el 21 se efectuará un "pic-nic" en la estancia del señor Aldao.

Los mismos estudiantes han expuesto una serie de caricaturas en un salón, algunas de las cuales han llamado la atención por su humorismo, sobre todo las suscriptas por José Iribarren.

Cuerpo médico escolar

Han sido designados los siguientes médicos:

Junín, doctor Antonio Márquez; Coronel Suárez, doctor Salvador Patane; Lincoln, doctor Adán Pistonato; González Chaves, doctor Juan Tintori; Saavedra, doctor Martín C. Corlín; Veinticinco de Mayo, doctor Enrique Herrioz.

—Ha salido en viaje de inspección médica al partido de González Chaves, el médico escolar doctor Juan Guglielmetti.

El día del maestro en Morón

Morón, septiembre 19 — Con buen éxito se ha realizado la velada en homenaje al día del maestro.

Concurrieron el comisionado escolar, la casi totalidad de los miembros del personal docente y muchas familias. El presidente de la comisión, señor Agustín Risso Patrón, pronunció un discurso de propaganda en pro de la Asociación de Maestros, y el presidente de la comisión central de ésta, señor Jorge Selva, disertó sobre el magisterio.

Falta de agua en la escuela 50 de Avellaneda

Villa Angélica (Avellaneda), septiembre 19—En la escuela número 50, desde hace dos meses se carece de agua potable, lo que obliga a los niños a ir a beber a las casas de la vecindad.

Esta deficiencia es debida a la inutilización del pozo semisurgente que existe en la misma propiedad. Sería de desear que las autoridades escolares obligaran al propietario a arreglar ese pozo.

Ordenes de pago

Se ha ordenado el pago de las cuentas pendientes por obras en edificios escolares efectuadas en los distritos de Morón, Nueve de Julio, Florencio Varela, Dolores, Lincoln, Almirante Brown y Baradero.

ENSEÑANZA UNIVERSITARIA

Facultad de Agronomía y Veterinaria de La Plata

El Poder Ejecutivo ha aprobado el presupuesto de 2.695.58 pesos, preparado por la dirección general de arquitectura, para la ejecución de obras de reparo en los techos de los salones del museo, biblioteca y decanía, en el edificio principal de la Facultad de Agronomía y Veterinaria de la Universidad de La Plata.

—También ha aprobado el presupuesto de 1.165.03 pesos, para la ejecución de diversos trabajos necesarios a fin de resguardar de la acción de la intemperie algunos materiales existentes en la misma Facultad.

MOVIMIENTO OBRERO

HUELGA EN UN FRIGORIFICO DE AVELLANEDA

Valentín Alsina (Avellaneda), septiembre 19—Esta tarde, en el frigorífico Argentino, con motivo de que el capataz del patio Juan Prato abofeteó al obrero Lucas Cuyaba, los compañeros de éste en la misma sección, en número de 60, se declararon en huelga.

Circula la versión de que este personal pedirá el apoyo del de las otras secciones.

Sociedad Obreros de Frigoríficos — Su constitución en Piñeyro

Villa Angélica (Avellaneda), septiembre 19—El domingo por la tarde en el local gremial de Piñeyro se efectuó una asamblea de los obreros de frigoríficos.

Después de algunas palabras del señor Della Latta, se discutieron los estatutos de la asociación y se resolvió adherirse a la Federación Obrera Regional Argentina. En seguida se constituyó la sociedad de Obreros de Frigoríficos, con 600 socios.

VIALIDAD

Mejoramiento de la vialidad en Saladillo

Saladillo, septiembre 19 — En el camino a 25 de Mayo, conocido por de La Margarita, trabaja la cuadrilla municipal número 2, la cual ha arreglado ya cinco pasos, que estaban intransitables. La cuadrilla seguirá trabajando en ese camino, con el concurso de algunos vecinos.

La comisión de vecinos que ha tomado a su cargo los gastos que demande el arreglo del camino a Las Flores, conocido por "El Capricho, prosigue los preparativos para iniciar las obras cuanto antes. La empresa constructora del canal número 16 ha ofrecido a esa comisión hacerse cargo de la obra desinteresadamente, en forma que el gasto no sea más que el que exige la mano de obra. La misma empresa ha enviado al ingeniero Orfilio J. Iguain para que proyecte las refecciones necesarias.

El comisionado municipal proyecta convocar a una reunión a los propietarios interesados en el mejoramiento de la vialidad, con el objeto de constituir una comisión que coopere en esa beneficiosa obra.

CRONICA POLICIAL

APALEAMIENTO DE PRESOS EN TRES ARROYOS

Culpabilidad de un oficial

Tres Arroyos, septiembre 19—Esta tarde, se ausentó en tren, con destino a La Plata, el comisario inspector Roberto, quien permaneció algunos días aquí, con motivo de la instrucción de un sumario ordenado por la jefatura contra la policía local, a causa del apaleamiento de presos.

El inspector citó a los denunciantes, quienes presentaron certificados médicos, por los cuales comprueban las lesiones, y a los testigos, cuyas declaraciones dejan en pie las denuncias. El autor resulta ser el oficial de policía Andrés Cárcano.

Las conclusiones han sido enviadas al juez del crimen y a la jefatura de policía, en cuya acción eficaz se confía para reprimir tales atropellos.

MUERTE POR QUEMADURAS EN GENERAL VIAMONTE

Rómulo Ancay denunció ayer a la comisaría de General Viamonte que hace quince días, en circunstancias en que su sobrina Sixta Paiz, de dos años y medio, había quedado sola en la cocina de su domicilio, cerca de un fogón, se le incendiaron las ropas y sufrió quemaduras en el cuerpo, de cuyas resultas falleció ayer.

Esclarecimiento de un asalto en De la Garma—Importante captura

De la Garma (González Chaves), septiembre 19—El oficial Carlos Villa ha detenido a uno de los asaltantes del vendedor ambulante Elías Salomón, a quien después de robarle, dejaron por muerto, en un camino, sus agresores.

Este asalto ocurrió en los primeros días del mes, en Juárez. El detenido se llama Crispín Stefani, y ha confesado su participación en el delito.

El oficial Villa capturó, hace algunos meses, en ésta, a José Calasano, que había dado muerte al presidente del comité radical de Villarino, homicidio del cual se ocupó oportunamente LA PRENSA.

Tanto Stefani como Calasano eran amigos del curandero Magnelli, a quien se le instruye un sumario.

TRIBUNALES

La justicia de paz

El juez doctor Gnecco ha dictado sentencia en el juicio seguido por Santiago Gómez contra Ana Marchán, sobre devolución de muebles, venido en apelación del juzgado de paz de la sección segunda de La Plata. Se revoca la sentencia de éste en cuanto condena a la demanda a devolver los muebles objeto del juicio y al pago de las costas producidas, y se confirma en la parte que absuelve al demandado de la reconvención, debiendo satisfacerse las costas de ambas instancias en el orden causado.

Asuntos civiles

El juez doctor Reynal O'Connor, por la secretaría Pelitti, ha dictado declaratoria de herederos en las sucesiones de Fiore de Caggiano y Goyeneche de Bicondo y concedido en relación el recurso de apelación interpuesto para ante la Cámara segunda en el juicio Ramírez de Montero, sobre insania.

Asuntos comerciales

Por el juzgado del doctor Sánchez Elía, se efectuó ayer la junta de verificación y graduación de créditos en el juicio de quiebra de Raimundo Zapico. Abierto el acto, el contador dió lectura a su informe, verificándose los créditos en la forma aconsejada por éste, con excepción de los que reclaman Carlos Simoes, Chiappi y Gómez, Juan Insifidis, Paganini, Oleiro y Cía. y Manuel Russo.

—Se ha aprobado la verificación de créditos de Recondo y Cía., de cuya resolución se apeló.

PROVINCIA DE SANTA FE

MOVIMIENTO OBRERO

GESTIONES DE TRANVIARIOS

ESTADO DEL CONFLICTO

Gremios que reanudan el trabajo

INSTRUCCIONES A LA POLICIA

NOTICIAS DE ROSARIO Y SANTA FE

Con excepción de uno que otro incidente sin mayor importancia, ha continuado la huelga de obreros en Rosario y Santa Fe.

De un momento a otro varios gremios volverán al trabajo, entre ellos, el de tranviarios de Rosario, que continúa haciendo gestiones para llegar a un acuerdo con la empresa.

En general, todo hace presumir que la situación tiende a normalizarse.

He aquí las informaciones que hemos recibido de nuestros corresponsales en Santa Fe y Rosario:

EN ROSARIO

EL CONFLICTO CON LA EMPRESA DE TRANVIAS

Rosario, septiembre 19 — La huelga de los tranviarios, hasta las primeras horas de la tarde no ha ofrecido variante alguna.

El gerente de la empresa, convencido de que logrará restablecer el servicio paulatinamente, contando con garantías suficientes, no accederá a ninguna de las peticiones.

Por iniciativa de los mismos dirigentes del movimiento, esta mañana celebraron éstos una entrevista con el intendente municipal, a quien incitaron en el sentido de que procure que el ingeniero Leysen readmita a todos los huelguistas.

A este respecto, parece muy firme la resolución del ingeniero Leysen de admitir individualmente a los obreros, previa selección. Teniendo en cuenta la solidaridad que debe reinar en todo el gremio, cabe suponer que no habrá arreglo en ese sentido.

El doctor Remonda Mingrand, en atención a un pedido de los obreros, se entrevistará esta tarde con el ingeniero Leysen, y nuevamente pedirá a éste que conferencie con los delegados de los tranviarios en los salones de la municipalidad.

La circulación de tranvías, fué hoy más regular. Salieron 22 coches, distribuidos en la forma siguiente: línea número 1, 6 coches; línea número 5, dos; línea número 8, dos; línea número 9, dos; línea número 10, dos; línea número 13, tres; línea número 14, dos y línea número 15, dos.

No se han producido incidentes.

Rosario, septiembre 19 — Los tranviarios efectuaron una asamblea esta tarde, y resolvieron designar dos comisiones, una que concurrió al despacho del intendente a entrevistarse con el señor Leysen, gerente de la empresa de tranvías, y otra que fué a la Federación Obrera Ferroviaria, a solicitar su cooperación. La primera se halla en estos momentos, 7.15 p. m., reunida en la intendencia. También están presentes el señor Leysen y el doctor Remonda Mingrand.

Rosario, septiembre 19 — Como lo anuncié, esta tarde se realizó en los salones de la intendencia municipal una reunión de seis delegados de los tranviarios en huelga, y representantes de la empresa de tranvías eléctricos, con asistencia del doctor Remonda.

Después de una larga deliberación, durante la cual los tranviarios demostraron sus deseos de que la empresa readmita a todo el personal plegado al movimiento, la empresa entregó a los delegados una nota, en la que hace proposiciones.

Dicha nota determina que los tranviarios deberán aceptar lo siguiente:

Admisión del personal de tráfico, salvo el que se compruebe judicialmente ser responsable de daños causados a los bienes de la empresa. Este personal será utilizado por turnos y teniendo en consideración las exigencias del material disponible.

La jornada media para el personal de tráfico será de 8 y 1|2 horas, a fin de dar cumplimiento al horario aprobado por la municipalidad.

El sueldo mínimo a pagarse será de 3 pesos diarios.

En las demás secciones se readmitirá el personal en la medida de las necesidades de la empresa, con excepción expresa de los que hayan participado en los ataques a bienes de la misma.

Teniendo en cuenta las exigencias ineludibles de disciplina y de orden administrativo, el personal dirigente de la huelga sería excluído de la readmisión.

Es entendido que la readmisión del personal, a que se refieren las cláusulas precedentes, no se llevará a efecto eliminando el que actualmente presta servicio mientras no se verifique su falta de idoneidad.

El personal readmitido se compromete a mantener irreprochables relaciones de compañerismo con el que actualmente trabaja.

La administración de la compañía estudiará, con un criterio de equidad, las ventajas máximas que puedan ser acordadas al personal, y sin demora pondrá en vigor las mejoras que resuelva en las condiciones de sus servicios.

Los delegados se llevaron esa nota para someterla a la consideración de la asamblea que se efectuará esta noche. Dada la forma en que está concebida la nota, es de suponer que la asamblea se pronunciará en contra de la misma, y continuará este conflicto.

Durante todo el día de hoy, el jefe político ha enviado diversos despachos al ministro de Gobierno de la provincia, doctor Valdéz, informándole sobre la marcha del movimiento obrero y otras medidas adoptadas.

Rosario, septiembre 19 — Según informes de la empresa de tranvías eléctricos, ayer se trasportaron en los 10 coches que salieron a circulación, 4.800 pasajeros.

Rosario, septiembre 19 — En la asamblea de esta noche de los tranviarios tampoco fueron aceptadas las proposiciones de la empresa, que hago conocer en mi telegrama anterior.

La asamblea fué muy agitada.

OBREROS PANADEROS

Rosario, septiembre 19 — La huelga de panaderos se mantiene en pie.

Hoy no se ha intentado gestión alguna de arreglo.

En varias panaderías se pudo trabajar, pero el pan no ha sido suficiente par proveer a la población, a pesar de que al elaborado en ésta ciudad se agregaron varias cantidades de importancia, traídas de puntos cercanos, y hasta de la ciudad de San Nicolás.

En la cárcel y en el cuerpo de bomberos también se fabricó pan con destino a la tropa, los presos y diversos establecimientos sanitarios y de caridad.

En la panadería de los señores Bruera, que son proveedores oficiales, se trabajó activamente con agentes de policía y soldados que conocen ese oficio.

No se han repetido las tentativas de asalto a las panaderías; sólo un grupo de huelguistas hizo esta madrugada unos tiros contra una panadería situada en las calles España y General López, donde rompieron algunos vidrios.

Los soldados que custodiaban esa panadería respondieron con descargas al aire.

Como consecuencia de las pocas incidencias ocurridas entre obreros panaderos y patrones de panaderías, se hallan detenidos Ricardo Llanes, Mario Fioroni, Delfín Pérez, Angel Martinetti, Pablo Bustamante, Raúl Partida Martínez, Alejandro Saavedra, Germán Vázquez y Juan Prado.

Rosario, septiembre 19 — Esta tarde realizaron una reunión los obreros panaderos, con el fin de deliberar sobre la marcha del movimiento que sostienen. La asamblea ha sido agitada, lo que demuestra la excitación que reina dentro del gremio.

Parece que los patrones se mantienen en el propósito de no entrar en arreglo alguno, pues creen que, poco a poco, podrán sustituir a los huelguistas. Hoy no se efectuó gestión alguna para llegar a un arreglo entre los mismos.

Rosario, septiembre 19 — La asamblea de los panaderos realizada esta noche fué agitadísima.

OBREROS JABONEROS

Rosario, septiembre 19—Los obreros jaboneros de la casa E. Mylius y Cía., celebraron esta mañana una reunión en el despacho del jefe político, a la cual asistió dicho señor.

Después de una breve discusión, éste les prometió concederles un aumento de jornal, pero no una disminución en las horas de trabajo, por ser imposible.

Se resolvió que los delegados informarán a la asamblea acerca del resultado de la entrevista, debiendo contestar esta tarde.

Rosario, septiembre 19 — En la asamblea de los jaboneros se resolvió no aceptar las condiciones propuestas esta tarde, para resolver el conflicto, por lo que continuará así el movimiento.

GREMIOS QUE REANUDAN EL TRABAJO

Rosario, septiembre 19 — La fábrica de yerba del señor Estévez, ha logrado restablecer el trabajo con una parte de los obreros que anteriormente se declararon en huelga y con otros tomados provisionalmente. No se ha producido incidente alguno.

Rosario, septiembre 19—Ha quedado resuelto el conflicto entre los pescadores y la intendencia municipal. Esta pasó una nota a la subprefectura, en la que le manifiesta que la intendencia no tiene inconveniente en que la subprefectura, por razones de jurisdicción, otorgue el permiso que sea solicitado por el gremio de pescadores y palanqueros, para la descarga de pescado en la playa del barrio Arroyito.

GREMIOS QUE RECLAMAN MEJORAS

Rosario, septiembre 19 — Se prosigue la huelga de los obreros de aserraderos. Los señores Sivori, dueños de uno de esos establecimientos, han resuelto clausurarlo. En otros se hacen gestiones para entrar en arreglos. En el pliego presentado por esos obreros, piden 8 horas de trabajo y un jornal de $ 4.50 para los oficiales y $ 3.50 para los demás obreros.

—Los obreros metalúrgicos presentaron un pliego de condiciones a los patrones, y esperan la contestación de éstos.

—También se anuncia que los obreros de la compañía de electricidad presentarán otro pliego.

EN LA ZONA DEL PUERTO

Rosario, septiembre 19 — En la zona del puerto, tampoco se produjeron hoy novedades de importancia. Sin embargo, las medidas de precaución se extreman por parte de las autoridades.

La casa importadora de Santiago Pinasco y Cía. solicitó al subprefecto fuerzas armadas. El señor Cantini le contestó que en cualquier momento podría facilitarle marineros armados.

La casa de Angel Muzzio e hijos ha solicitado vigilancia para el depósito fiscal que arrienda en el barrio Arroyito. Dicho depósito se halla cerca de la ribera, y está custodiado por patrullas de marinería, que ha facilitado la subprefectura.

HUELGA DE TEJEDORAS

Rosario, septiembre 19 — En la fábrica de tejidos La Americana, el trabajo se desarrolló normalmente, si bien se nota aún cierta agitación.

Las obreras de dicha fábrica anunciaban la huelga para hoy. Algunas no entraron al trabajo, pero tampoco molestaron a las que lo hicieron.

LOS MATARIFES

Rosario, septiembre 19 — Entre el gremio de matarifes no ocurre nada anormal hasta ahora. No obstante, continúan circulando diversos rumores sobre un probable paro.

CARRO ASALTADO

Rosario, septiembre 19—En las calles Mendoza y Río de Janeiro, fué asaltado esta mañana un carro que conducía 300 kilos de pan. Toda la mercadería desapareció.

INSTRUCCIONES A EMPLEADOS DE POLICIA

Rosario, septiembre 19 — El jefe político señor Noriega, reunió hoy en su despacho a todos los empleados superiores de la repartición y les dió instrucciones relacionadas con la actitud que deben observar en esta emergencia.

REFUERZO DE VIGILANCIA

Rosario, septiembre 19 — En virtud de las versiones alarmantes que circularon esta noche, se redobló el servicio de rondines con tropa de caballería por toda la ciudad, y especialmente en los parajes donde hay panaderías, varias de las cuales temen ser asaltadas en la madrugada de mañana.

CONFERENCIA TELEGRAFICA

Rosario, septiembre 19 — El jefe político sostuvo esta noche una conferencia telegráfica con el ministro de Gobierno.

EN SANTA FE

LOS OBREROS GRAFICOS

Santa Fe, septiembre 19—Continúa sin solución definitiva la huelga de los obreros gráficos. La mayoría del personal de "Nueva Epoca" concurrió hoy, manifestándose conforme con reanudar el trabajo en las mismas condiciones que antes, pero más tarde, reunidos en asamblea, declararon que no asistirán mañana al trabajo por temor de las represalias de La Federación.

Santa Fe, septiembre 19 — Los obreros gráficos acaban de publicar un manifiesto en el que declaran que están dispuestos a no transigir con los patrones, mientras no sean aceptadas las condiciones por ellos estipuladas.

LOS TRANVIARIOS

Santa Fe, septiembre 19 — Han sido detenidos varios huelguistas tranviarios que intentaron promover un desorden, injuriando al personal que atiende el servicio de coches en movimiento.

En la línea Guadalupe trataron de destruir columnas y cortar cables. Los perjuicios que causan son de poca importancia.

LA HUELGA DE CARREROS

Santa Fe, septiembre 19—Se produjo la huelga de carreros. La policía tuvo que intervenir para evitar varios desórdenes.

DETENCION DEL SECRETARIO DE LA FEDERACION

Santa Fe, septiembre 19 — Hoy fué detenido el secretario de la Federación, y poco después salió en libertad.

ADMINISTRACION PROVINCIAL

Jubilados y pensionados de la provincia

Rosario, septiembre 19 — En una reunión que efectuó la asociación de jubilados y pensionados provinciales, se resolvió enviar una nota al presidente de la junta administradora del Montepío Civil, para encarecerle el pronto despacho de las solicitudes de jubilaciones y pensiones, algunas de las cuales han sido presentadas hace tres años y aun no han sido resueltas, sin causa justificada.

MOVIMIENTO POLITICO

Junta electoral

Santa Fe, septiembre 19 — Como mayor contribuyente de esta provincia, fué designado para formar parte de la junta electoral el doctor Alejandro Estrugamou, quien renunciará en razón de no residir en este territorio.

AGROPECUARIAS

Area sembrada en la provincia

Santa Fe, septiembre 19 — Según informa la dirección de estadística, en los 19 departamentos de esta provincia se han sembrado 995.974 hectáreas con trigo, 571.225 con lino, 58.629 con cebada, 25.201 con avena, 1.072 con alpiste y 3.022 con centeno.

Agrega esa información que el estado de esas sementeras es inmejorable.

Helada

Gálvez, septiembre 19 — Cayó una fuerte helada; se teme perjudique a los trigos.

EN LA CAPITAL

MUNICIPALES

Pesas fraudulentas

Santa Fe, septiembre 19—La inspección municipal ha sorprendido a algunos comerciantes que usaban pesas fraudulentas.

Clausura de lecherías

Santa Fe, septiembre 19—La municipalidad aconsejó la clausura de algunas lecherías que no reunen las condiciones de higiene requeridas.

JUDICIALES

Recurso de "habeas corpus" denegado

Santa Fe, septiembre 19 — El juez de instrucción doctor Echagüe no hizo lugar al recurso de "habeas corpus" interpuesto a favor de Pacheco y otros agitadores procesados por los perjuicios y atentados cometidos en las últimas huelgas.

El defensor de los procesados apeló ante el Superior Tribunal. Este se expidió en seguida, aprobando el auto del juez y ordenando que se sigan adelante las investigaciones para el esclarecimiento de los delitos cometidos por éstos y otros agitadores.

DIVERSAS INFORMACIONES

Concurso de tiro

Santa Fe, septiembre 19—El jueves empezará un concurso de tiro en el polígono del Tiro Federal, de ésta. Vendrán delegaciones de Rosario, Esperanza, Rafaela, San Carlos y otros puntos.

ROSARIO

EL DIA SOCIAL

Rosario, septiembre 19—El cónsul de Chile ofreció ayer una recepción con motivo del aniversario de la independencia de su país.

—El sábado próximo se realizará en el salón de fiestas del Savoy Hotel una "cinderella" organizada por un núcleo de damas y caballeros, a beneficio de la Cruz Roja Británica.

—Mañana por la tarde y por la noche, se reabrirá la "kermesse" italiana que funciona en el teatro Olimpo. Por la noche concurrirán los cónsules de los países aliados.

—Mañana se efectuará en el cementerio de San Salvador el sepelio de los restos de la señora Adelina Gelpi de Sust, fallecida en ésa.

—Se organizan activamente las comisiones que tendrán a su cargo la colecta pública del 2 de octubre a favor de la sociedad Protectora de la Infancia Desvalida.

—El día 21 del corriente se realizará en el Savoy Hotel el banquete que efectúa anualmente el Círculo Universitario, para estrechar vínculos de amistad entre los asociados.

—En el cinematógrafo Social Theatre se realizará el sábado próximo una función en beneficio de la escuela elemental de varones número 26.

—El 22 del corriente se consagrará el enlace de la señorita Delia Elena Iñarra con el señor Alberto Romero.

DIVERSAS INFORMACIONES

Fiestas postergadas

Rosario, septiembre 19 — A causa de la huelga se postegaron para el 31 del corriente las fiestas que se preparaban para el día 23 en honor de la Virgen de la Merced, en el vecino barrio de Roque Sáenz Peña.

Exposición escultórica

Rosario, septiembre 19 — En el club Español se inauguró una exposición escultórica de las obras del señor Diego Masana, la cual fué visitada por numeroso público.

EN LOS DEPARTAMENTOS

SAN JERONIMO

Concurso de tiro al blanco

San Jenaro, septiembre 19 — Se terminó el torneo de tiro, con el resultado siguiente:

Blanco a 150 metros — Primero, Máximo Novarese; segundo, Piquet; tercero, Francisco Fenés.

Blanco a 250 metros, cabeza a zonas — Primero, Hilario Cantillo; segundo, Andrés Manavella; tercero, Eugorio Vimo.

Blanco a 250 metros, circular — Primero, Alfredo Vimo; segundo, Castillo; tercero, Eugenio Vimo.

Blanco a 300 metros — Primero, doctor Octavio Trucco; segundo, Floreano Rodríguez.

Blanco para pistola — Primero, doctor Trucco; segundo, Evaristo Balaguer.

Blanco para rifles — Primero, Octavio Trucco; segundo, Piquet.

A los primeros premios corresponde medalla de oro, y a los segundos y terceros, medalla de plata.

OBSERVACIONES METEOROLOGICAS

Instalación especial de LA PRENSA

Termómetro		Barómetro
A las 8 a. m. hoy 9.0	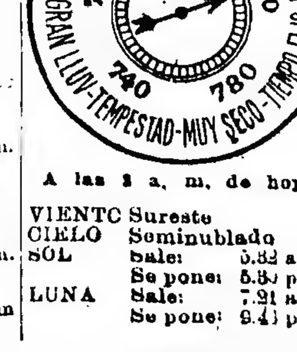	A las 8 a. m. hoy 770.8
Ayer		Ayer
8 a. m. 11.0	A las 8 a. m. de hoy	8 a. m. 767.0
12 m. 19.0	VIENTO Sureste	12 m. 768.5
6 p. m. 14.0	CIELO Seminublado SOL Sale: 5.52 a. m. Se pone: 5.50 p. m.	6 p. m. 769.6
12 p. m. 10.0	LUNA Sale: 7.21 a. m. Se pone: 9.41 p. m.	12 p. m. 770.6

Se produjo ayer un cambio atmosférico, debido a la virazón. En la temperatura hubo un regular descenso, sintiéndose nuevamente frío por la noche, y la presión barométrica subió.

Dirección del viento: SO., SE., ESE. y E., con una velocidad media de 15 kilómetros por hora. A las 12 de la noche soplaba viento ESE.

Humedad: 78.

Teperatura el día 19 del año anterior, máxima, 21 grados; mínima, 10.6.

Observatorio Astronómico de La Plata — Datos de las 7 a. m. — Presión atmosférica a cero grado y al nivel del mar, 769.15 mm.; temperatura 11.6; humedad relativa, 76 o|o.; tensión del vapor de agua, 7.73 mm.; viento dirección S.; velocidad por hora 10 kilómetros.

—Datos de las 2 p. m. — Presión atmosférica a cero grado y al nivel del mar, 770.07 mm.; temperatura 17.4; humedad relativa, 43 o|o.; tensión del vapor de agua, 6.40 mm.; viento dirección SE.; velocidad por hora 21 kilómetros.

SINOPSIS DEL TIEMPO

Datos de la oficina meteorológica nacional hasta anoche a las 8:

El tiempo está bueno y casi despejado en toda la República.

Prevalecen vientos del Sur o Sudeste en las provincias del Este, Centro y Norte, mientras que en varios puntos en el Oeste y Sur la dirección es del Norte.

La temperatura ha bajado algo en Buenos Aires y en las regiones del centro y Oeste; en las demás partes ha habido poco cambio. Esta noche se encuentra normal o algo sobre la misma en todas las regiones.

La presión atmosférica está alta en toda la República, estando más alta con el barómetro registrando 771 mm. en la provincia de Buenos Aires.

Pronóstico — Tiempo bueno y fresco en toda la República, con temperatura en leve ascenso en el Oeste y Sur.

INSTRUCCION PUBLICA

Inasistencia de maestros — Hemos recibido reiteradas quejas de parte del personal docente de las escuelas primarias de ésta capital relativas a la forma como algunas directoras de esos establecimientos hacen uso de la facultad que les acuerda el Consejo Nacional para justificar un número determinado de sus inasistencias.

A ese respecto los interesados citan casos concretos en los cuales las directoras se han negado a justificar una o dos inasistencias más, a maestras que hasta esa fecha sólo habían faltado seis u ocho veces, cuando ese número puede elevarse a 15 durante el año escolar. En cada uno de ellos las directoras pidieron al Consejo Nacional el descuento del sueldo del interesado, sin aceptar los justificativos legales que éste presentara oportunamente.

Cabe recordar a este respecto, que la facultad a que nos referimos no es discrecional, de manera que los directores y directoras están obligados a aceptar los justificativos de las inasistencias con un criterio severo y único para todos los casos, sin que en ello medien simpatías ni animosidades extrañas a las relaciones oficiales existentes entre el personal y la dirección de los establecimientos.

Arturo Bustos Ugarte — Se realizó ayer, por la tarde, el sepelio de los restos del maestro Arturo Bustos Ugarte, cuyo fallecimiento repentino, acaecido anteayer, ha sido muy sentido entre los miembros del magisterio, muy especialmente los de San Juan, provincia en la que el extinto tenía prestado grandes servicios a la enseñanza.

Careciendo de deudos en esta capital, el Centro Sanjuanino se hizo cargo de los restos del maestro y les dió sepultura en el cementerio del Oeste.

Un hecho raro — Con fecha 30 de julio último, la directora de la escuela nacional 52 del Chaco, solicitó, por nota dirigida a la dirección administrativa del consejo, la liquidación de los haberes de un portero de la escuela, por los meses de agosto de 1914 a julio de 1915. La contaduría del Consejo informó en seguida haber liquidado las planillas correspondientes, con orden de pago, en febrero 22 del corriente año.

La tesorería no obstante, según consta en el expediente, sólo después de cinco meses, es decir, en agosto 7, solicitó de la directora de la escuela los recibos para el pago. Que la tesorería haya necesitado cinco meses de demora para cumplir lo que, según la ley, debe ser cumplido inmediatamente, es lo que no se comprende. Pero, todavía más, la tesorería recibe de la directora de la escuela lo solicitado, en agosto 22, y a pesar de ello, a estas fechas no ha resuelto aún liquidar los haberes en cuestión, que para peor, corresponden ya a tres años atrás.

Subdivisión de grados—Ha sido autorizada por el Consejo Nacional la subdivisión del segundo grado en la escuela elemental 15, de Toay (Pampa), nombrándose para atender la nueva división maestra de tercera categoría a la señorita Adelaida Battini.

El Consejo ha resuelto asimismo autorizar el funcionamiento del tercer grado en la escuela 91 de Miguel Riglos (Pampa) y nombrar para atenderlo como maestro de tercera categoría al señor Juan Garro.

Reunión de maestros—En el salón de actos públicos de LA PRENSA se reunirán esta tarde, a las 5, numerosos maestros que solicitaron el año anterior, del Congreso Nacional, el reconocimiento de los servicios provinciales en el magisterio, como nacionales. En vista de que el Congreso no ha decidido nada aún al respecto, los maestros desean insistir nuevamente en su solicitud y éste es el objeto de la reunión de hoy, en la que se decidirá acerca del modo de realizar las gestiones pertinentes.

Excursión estudiantil—Mañana los alumnos de quinto año del colegio nacional Mariano Moreno y de otros institutos de enseñanza particular visitarán los establecimientos industriales de Zárate. Los excursionistas, acompañados de sus profesores, se reunirán a las 7.15 de la mañana en la estación Retiro.

Nombramiento de maestros — El Consejo Nacional de Educación hizo ayer los siguientes nombramientos:

Directora de la escuela infantil 9 del Consejo Escolar 14, a la actual vicedirectora de la escuela infantil número 6 del mismo, señorita Betsabee Guzmán, en reemplazo de la señorita Corina L. Fernández, que se traslada a la dirección de la escuela número 7 del citado distrito; maestro de tercera categoría de la escuela 10, del C. E. 3.o, al señor Ricardo Humberto Solari; maestros de tercera categoría para la escuela 25 del C. E. 18, por creación de grados, a los señores Marcos Navarrot, Mariano Constantino Calvitti y Vicente Mastrangelo; maestra de segunda categoría de la escuela 8, del C. E. 5.o, a la señorita Brígida Estela Bernardina Cascardi; directora de la escuela 77, Estación Espín, de Santa Fe, a la actual maestra auxiliar de la escuela 110 de la misma, señorita Eloísa Albornoz, directora de la escuela 4, de Pastos Grandes (Los Andes), al señor Galileo Tognola, en reemplazo del señor Bautista Wierna, que fué trasladado; maestra de tercera categoría, en reemplazo de la señora Amara M. Ferro de Lauretta, que renunció, de la escuela 36, de Miguel Cané (Pampa), a la señorita María Olimpia Moretta.

Ha resuelto también el consejo ascender a director de la escuela ambulante que funciona en la colonia Las Palmas (Chaco), al maestro de tercera categoría de la escuela 40, de Gancedo, señor Eduardo V. Varela y nombrar maestro de tercera categoría de la misma escuela, en su reemplazo, al señor Casimiro Silvero.

NOTICIAS UNIVERSITARIAS

Facultad de Derecho

EXAMENES DE TESIS

Hoy continuarán en la Facultad de Derecho los exámenes de tesis, de acuerdo con el siguiente horario:

A las 10 de la mañana, civil; a las 10.30, constitucional, y a las 5 de la tarde, economía política.

Facultad de Medicina

CURSO DE CLINICA PEDIATRICA

El profesor de clínica pediátrica, doctor Jenaro Sisto, dará esta mañana, de 11 a 12, una conferencia en la sala 28 del hospital Torcuato Alvear, sobre "Enfermedades de la nutrición en la primera infancia".

Facultad de Ingeniería

REUNION DE COMISION

El sábado, a las 4 de la tarde, se reunirá la comisión de enseñanza de la Facultad de Ciencias Exactas, Físicas y Naturales, con objeto de tratar diversos asuntos.

CLASES PRACTICAS DE TOPOGRAFIA

El domingo, a las 7.45 de la mañana, continuarán en las calles Paseo Colón y Moreno las clases prácticas de nivelación, con arreglo a la siguiente distribución de alumnos:

Los alumnos: A. Sánchez, P. Cosson, R. Castello, J. E. Pujadas, E. Donatti, L. R. Pellizari, E. C. Suero, L. Ferrari, M. F. Vassallo, J. B. Paladino, L. C. Roges y R. Herrera Vegas, estarán bajo la dirección del profesor San Román; los alumnos: F. Carou, M. Herrera Vegas, L. Bruzzone, E. E. Clausen, R. O. Thielo, L. T. Caffarini, J. Mac Gaul, A. Delleville, R. Kohan, M. Ucha, J. Babini y L. C. Dagnino Pastore, bajo la dirección del jefe de trabajos prácticos Pigretti y los alumnos: A. F. Barzi, C. F. González, A. L. Grisetti, J. P. Batana, E. B. Real, C. B. Pertiorra, E. Albertolli, J. Gurina, C. L. Coquegniot, I. Andrade, A. Bosio y L. Aldini, bajo la dirección del jefe de trabajos prácticos Gorbea.

DEPORTES

CARRERAS DE CABALLOS

HIPODROMO ARGENTINO

Hoy se realizará la reunión habitual de carreras en el hipódromo Argentino.

La primera carrera será largada a la 1.30 p. m.

INSCRIPCIONES

Para la reunión del próximo jueves, en Palermo, se hicieron ayer las siguientes inscripciones:

Premio "Dividendo" (vallas), 3.200 metros—The Libel, Hidrico, Able, Bajo Hondo.

Premio "La Pingüina", 1.600 metros —La France, Mentirilla, Sicilia, Aragonesa, Cribe, Dionesina, Leñatera, Antuca, Lejanía, Partenia, Mulhouse.

Premio "Bajel", 1.200 metros—Sin Ruido, Juguete, Amnecia, Last Word, Rosellón, Herrial, El Cóndor, Oro Viejo, Miñón, Gay Kingdoon, Morano, Masinisa, Malandante, Apolio, Shot, Máscara, Varegón.

Premio "La Delfina II", 1.000 metros —Rapiña, Alemania, Turquesa III, Yelanda, Dulzura, Limosnera, Jubel, Belcha, La Chaplinska, Hadena, Ranquela, Fulana, Fornarina, Safo.

Premio Castelnau", 1.600 metros—General French, Grey Fox, Briand, Glotón, Mala Firma, Quito, Invasor II, Ganio, Isaac.

Premio "Buril", 1.800 metros—Pecado, Wateville, Embeleco, Stayer, Pasteur, Jando, Lord Derby, Majadero, Nácar, Gracián, L'Emigré, Santurciano, Messenger, Dividendo, Fortín Uno.

Premio "Farol", 1.600 metros—Tata Dios, Last Reason, Marline, Invasor II, Art Nouveau, Mirabeau II.

Premio "Gallipavo", 2.200 metros — Farruco, Rasante, Tintorera, Pas si Mal, Mala Firma, Stayer, Matchbox, Mamita II, Marken, Submarino, Ivor, L'Emigré, Paulita, Miss Tonta, Lance, Cacique, Grandeza, Eneas.

COMPETIDORES Y MONTAS

Probables competidores y montas para la reunión de hoy, en el Hipódromo Argentino:

Primera carrera (vallas), 3.200 metros.—Pocholo 70 kilos, no corre; Hidrico 66, N. Benegas; Dichoso 62, B. Alarcón, Chispazo II 57, B. Sánchez; Unionero 57, X. X.

Segunda carrera, 1.200 metros—Ibatería 56 kilos, P. Cichetti; Chabeta 56, D. Torterolo; Leña Seca 56|53, A. P. Orrego, aprendiz; Idaviva 56|53, M. Altamiranda, aprendiz; Quietud 56, F. Arcuri; Aragonesa 56, D. Englander; Chucha 56|53, A. Acevedo, aprendiz; Judería 56, J. Maver; Herzegovina 56|54, F. Canessa, aprendiz; Dinadia 56, R. Rivero; Sly Girl 56, J. Etchechourry; Montana 56, S. U. Morales, aprendiz.

Tercera carrera, 1.600 metros—Crocus 56 kilos, A. Navarro; Vanloo 56, I. Arismendi; Bólido 56, P. Cichetti; Petit Bronce 56|53, M. Altamiranda, aprendiz; Don Jorge 56, R. V. Lanatti; Instructor 56, R. Rivero; Joffré 56, X. X.

Cuarta carrera, 1.400 metros—Protea 54 kilos, E. Canessa, aprendiz; La Victoire 52, T. N. Fernández; Ranquela 52, E. Saavedra; Noche Buena 52, D. Torterolo; Chaica 50, no corre; Binette 50, P. Rivero; Floraia 50, S. T. Gómez, (ap.); La Fleche 50, P. Orcajada, aprendiz; Diaspa 50, M. Altamiranda, aprendiz; Actress 48, X. X.; Yerba Mota 48, F. Peñaloza, aprendiz; Piedra Movediza 48, P. Cichetti.

Quinta carrera, 1.600 metros—Sleeping Beauty 56 kilos, M. Lema; Novicia 56/53, F. P. Barroso, aprendiz; Belgique 56, C. Fenucci; Ibagué 56, P. J. Ramírez; Jeunesse Dorée 56, M. Acosta; Wilda 56, D. Englander; Serenidad 56, D. Torterolo; Anfitrita 56, A. Quinteros; Hada 56|53, M. Altamiranda, aprendiz; Fortunata 56, J. Fernández; Biyuya II 56, no corre; Resuelta 56, P. Cichetti.

Sexta carrera, 1.600 metros — Lord Derby 57 kilos, R. Rodríguez; Fiador 57, E. Saavedra; Humbertito 57, J. Fernández; Brandy and Soda 57, T. N. Fernández; Tolbiac 55, A. Denna; Nácar 55, A. Quinteros; Ariman 55, A. Navarro; Quehuin 55/53, E. Canessa, aprendiz; Asquith 52, D. Englander; Escobillón 52, M. Lema; Betso 52, P. Cichetti; Filoso 52, A. Balstroqui; Dos Fuegos 52|49, B. Rial, aprendiz; Linnet 52, X. X.; Adelante III 52|49, N. Berazategui, aprendiz; Stellaris 52, X. X.; Licaón 52|49, A. Acevedo, aprendiz.

Séptima carrera, 1.800 metros—Melik 62 kilos, D. Englander; Falerna 55, D. Torterolo; Diamant 53|50, S. U. Morales, aprendiz; Matchbox 50, J. Fernández; Sable 47|44, M. Altamiranda, aprendiz; Ojal 46, M. Acosta.

Octava carrera, 2.500 metros—Jando 53 kilos, J. Fernández; Desengaño 56, A. Quinteros; Maneco 50|47, S. U. Morales, aprendiz; Atila 48|45, M. Altamiranda, aprendiz; Librón 48, M. Acosta; Pinoh 46|43 E. Peñaloza, aprendiz; Luneville 44|48, R. Rodríguez.

FOOTBALL

CAMPEONATO UNIVERSITARIO

PARTIDO PARA HOY

En la cancha del club Porteño se realizará esta tarde a las 2.30 el encuentro que por el campeonato Universitario deben disputar los equipos representativos de las facultades de Ingeniería y Derecho.

Equipo de Ingeniería: A. Corte; R. González Escarra y J. Espinasse; M. Madero, M. Walter y J. Ayala; E. Mompelat, J. Lizaso, P. Garré, E. Vautier y M. Garat.

Suplentes: B. Amengual, N. de Olarriaga, L. Dagnino Pastore y C. Fischer.

CAMPEONATO SUDAMERICANO

En el tren internacional llegaron ayer los aficionados que forman el equipo chileno que intervendrá en el campeonato sudamericano de football, a iniciarse en Montevideo el próximo mes de octubre.

Representantes de la Asociación Argentina de Football y de varias instituciones deportivas recibieron en el Retiro a los aficionados chilenos, quienes piensan quedar varios días en esta ciudad, para seguir luego a Montevideo.

PELOTA

CLUB DE DIMNASIA Y ESGRIMA

En la cancha de pelota del club de Gimnasia y Esgrima continuará disputándose hoy el campeonato interno, con los siguientes partidos:

A las 6 p. m., paleta, primera categoría: L. Santamarina y J. C. Rigo contra R. S. Curuchet y D. J. García.

A las 6.45 p. m., sare, segunda categoría: S. Garralda y F. Marquinez contra J. F. Quiroga y A. Bianchi.

A las 7.15 p. m. paleta, tercera categoría: F. L. Bordalejo y C. Gardi contra J. J. Zapiola y J. Rocha.

A las 9 p. m., sare, tercera categoría: A. García y A. Pontieri contra R. Hidalgo y L. Blanco.

A las 10 p. m., paleta, tercera categoría: R. Font y R. Padilla contra O. Spinetto y J. A. de Loyola.

CAMPEONATOS

CLUB ATLETICO

Se ha resuelto suspender los campeonatos internos de pelota a mano, bochas y el torneo trimestral que debían realizarse el domingo próximo, los que se han trasferido para el día ... del corriente.

COLOMBOFILA

SOCIEDAD LA SUD AMERICA

El domingo último se realizó el concurso para palomas adultas, organizado por la sociedad colombófila La Sud América, desde la estación San Nicolás a esta capital, en un recorrido de 220 kilómetros, para disputar el premio donado por el señor Luis Lafón.

El resultado general de la prueba fué el siguiente: 1.o, palomar Lempero, del señor J. Salerno; 2.o, palomar San Lorenzo, del señor L. Macías; 3.o palomar Silman, del señor C. Taphrault; 4.o, palomar Franco-Belga, del señor A. Meyfort; 5.o, palomar Bruselas, del señor A. Gecrleuh; 6.o, palomar Ideja, del señor L. Lafón.

SOCIEDAD LA PALOMA MENSAJERA

Se realizó el domingo último el concurso para palomas mensajeras adultas, organizado por la sociedad La Paloma Mensajera, desde Pergamino a esta capital, en un recorrido de 213 kilómetros.

Intervinieron en la prueba 396 palomas y la vencedora efectuó el recorrido a razón de 1.170 metros, 38 centímetros por minuto.

El resultado general fué el siguiente: 1.o, 2.o, 3.o y 4.o, palomar La Mascota, del señor Pedro Diana Costa; 5.o, palomar El Atrevido, del señor A. Marenzi; 6.o y 10, palomar Leopoldo II, del señor L. Stryck; 7.o, 9.o y 17, palomar General Bosch, del señor M. Díaz; 8.o y 13, palomar La Favorita, del señor E. Diana; 11 y 15, palomar Los Andes, del señor R. Caffese; 12 y 19, palomar El Huracán, del señor A. Pozzi; 14, palomar General Las Heras, del señor M. Parenti; 16 y 18, palomar Carlos Pellegrini, del señor F. Picut.

TRIBUNALES

UN VIOLIN CARO

Martín José Castro suscribió a favor de César Dussault un pagaré de 25.000 pesos, y esta obligación se hizo provenir de la venta de un violín, hecha por el segundo al primero.

Algún tiempo después de otorgado ese documento, Castro se presentó ante el juzgado de comercio del doctor Avellaneda, y demandó al vendedor, con objeto de que fuera declarado nulo el contrato de compraventa y sin causa la obligación que suscribió.

Alegó el actor que, no obstante lo que resultaba de los documentos extendidos por las partes contratantes, no había existido tal operación de venta, y el pagaré era de complacencia.

El juez, en presencia de la rebeldía del demandado, y de que no es concebible que Castro, que ganaba 120 pesos por mes y no tenía otros bienes, adquiriera un instrumento tan valioso, declaró que la obligación suscripta no tenía causa, y que los documentos extendidos eran de complacencia.

Y este fallo ha sido confirmado por la Cámara, la que impone el pago de todas las costas del juicio al demandado.

GIRO COMERCIAL DE LOS CONVOCATARIOS

Bertoldo Zarategui recibió un préstamo de manos de Antonio Vázquez Esteves, dos meses después de la fecha en que el primero se presentó ante los tribunales para solicitar reunión de acreedores, y ocho días antes de la celebración de la junta que resolvió adjudicarse los bienes del deudor.

Como el documento suscripto al formalizarse el préstamo no fué abonado por Zarategui, su acreedor lo demandó, y Zarategui sostuvo que esa acción debía dirigirse contra los liquidadores, pues él había recibido carta de pago de sus acreedores, que se adjudicaron los bienes.

En primera instancia fué admitida la defensa del deudor, pero la Cámara de lo Comercial ha revocado la correspondiente sentencia, y ordena que la ejecución siga adelante.

Establece el fallo que los efectos de la adjudicación de bienes votada por los acreedores no pueden extenderse a otros créditos que no sean los existentes en el momento de la apertura del juicio, que son los que han podido conocerse al hacer la verificación de los mismos y al votarse la adjudicación de bienes.

Tiene también en cuenta el tribunal que ese préstamo no aparece autorizado por los acreedores interventores; no resulta que haya ingresado a caja, y no se ha demostrado que fuera empleado en la satisfacción de necesidades ineludibles del giro comercial del convocatario.

Si se admitiera la teoría del ejecutado, dice el fallo, quedaría al arbitrio de adjudicantes poco escrupulosos, la distribución de los bienes que han recibido los acreedores.

LOS BIENES PROPIOS DE LA MUJER

Alfredo Blanco ejecutó a Severo Ongania y pretendió embargar un bien raíz, cuya escritura de compraventa establecía que fué adquirido para la esposa de Ongania, con el consentimiento de éste y con el dinero que le correspondió a ella en la sucesión del padre.

El juez doctor Martín y Herrera no hizo lugar al embargo, y la Cámara de lo Comercial, en auto suscripto por los doctores Casares y Cranwell, ha confirmado tal decisión.

Considera el tribunal que las enunciaciones de la escritura traslativa del dominio hacen plena fe, y el inmueble no puede ser embargado mientras su simulación no sea declarada por sentencia definitiva, que debe ser promovida por el ejecutante.

Añade que esa determinación no perjudica al acreedor, porque la garantía que persigue con el embargo puede también obtenerla, en su caso, y como consecuencia de una acción de simulación, de acuerdo con los principios que informan el artículo 447 del Código de Procedimientos.

El camarista doctor Méndez votó por la revocación del auto apelado, pues dijo que la prueba presentada por el acreedor demostraba, "prima facie", que el bien fué comprado con dinero que, en su mayor parte, pertenecía a la sociedad conyugal.

LOS CARGOS DE LA CONTADURIA NACIONAL

El procurador fiscal se presentó ante el juez federal doctor Escobar, para ejecutar a Manuel Bosch, por cobro de una suma de dinero, importe del arrendamiento de un terreno que éste había alquilado al gobierno, presentando al efecto un cargo formulado por la contaduría de la Nación.

Opuesta la excepción de falsedad, el juez manifiesta que los documentos públicos acompañados no son de tal carácter que queden comprendidos dentro de las disposiciones de los artículos 308 y siguientes de la ley 50, desde que no se han llenado todos los requisitos establecidos en la ley de contabilidad, para acogerse a sus disposiciones en sentido de acordarles fuerza ejecutiva.

Establece luego que no se trata de cobro de impuestos, ni de funcionarios empleados o particulares que manejen dineros públicos, y que estén obligados a rendir cuentas administrativamente.

Sostiene el juez que es previa la declaración judicial de que el demandado adeuda al fisco cierta cantidad, y que ello debe verificarse después de la discusión por la vía ordinaria de los hechos ocurridos y razón que se alega.

Termina haciendo lugar a la excepción opuesta, y manda levantar la inhibición que se había ordenado contra el ejecutado, con costas al actor.

Sobre escrituración

El Banco de la Nación Argentina, sección Banco Nacional, promovió juicio contra Isaac Nijamkin, para que se le condenara a escriturar una finca que había comprado en remate público.

Se acompañaba al efecto el correspondiente boleto de compraventa, en el que se hacía constar que se había entregado como seña y en garantía, el 5 por ciento, suma que perdería el comprador, en caso de no cumplir con la obligación.

El juez federal doctor Escobar, resolviendo la cuestión, establece que el Banco se ha reservado únicamente el derecho de rescindir el contrato, y no es exacto que el comprador no estuviera autorizado para dejar de cumplir la obligación contraída resolviéndose a perder el importe de la seña entregada. En consecuencia, resuelve rechazar la demanda, con costas.

Cobro de un seguro

Falló la Cámara de lo Comercial el juicio seguido por Domingo, Saturnino y Eusebio Cea contra la compañía de seguros La Bahía Blanca, por cobro de un seguro de vida contratado por el padre de los actores.

En primera instancia fueron rechazadas las defensas que opuso la compañía, con costas, y el juez la condenó a satisfacer la suma de 10.000 pesos y sus intereses, fallo que la Cámara encuentra ajustado a derecho y lo confirma con costas.

Fallos de la Cámara de lo Comercial

En su último acuerdo la Cámara de lo Comercial resolvió los siguientes asuntos:

Definitivos: J. Luque de Ruiperez contra La New York Insurance, se confirma; H. Dallavalle contra Galimberti y Malaspina, se confirma; A. Carralero contra ferrocarril Buenos Aires al Pacífico, se reforma; R. Mazzocone contra la empresa del ferrocarril Central de Buenos Aires, se confirma; F. Marti contra tercería en el juicio Castagna contra J. A. Miles, se revoca; J. Monti contra Juan Bennaser, se reforma.

Interlocutorios: Fermín Valdés su quiebra, se confirma; A. Wolff contra José R. y Mur y otro, se revoca; Antonio Volpe, su quiebra, se confirma.

Convocatorias y quiebras

En la convocatoria de Mora Delgado y Cía., secretaría Matienzo, fué designado síndico Fernando Houssay.

—El juez doctor Naón, secretario González Gowland, proveyó ayer la convocatoria solicitada por Eugenio Danio. Contador Guiráldez e interventores: Juan Pitaluga y Eugenio Carri...

Causas criminales

En el proceso seguido contra Mayer Goldberg, austriaco, de 33 años de edad, y Aaron Goldberg, austriaco, de 28 años de edad; acusados de lesiones, el juez doctor Martínez condenó al primero a sufrir la pena de 11 meses de arresto y absolvió al segundo de culpa y cargo.

NUESTRO FOLLETIN

La hija de Lowrie, pág. 16

NOTICIAS MUNICIPALES

LOCALES DE ESPECTACULOS

UNA INSPECCION GENERAL

El inspector general de la Municipalidad, doctor Achával Rodríguez, ha designado varias comisiones de inspectores, para que visiten, en el trascurso del presente mes, los 275 locales de espectáculos públicos que funcionan actualmente en la capital federal.

En dicha inspección se observará minuciosamente el estado de los locales, la manera en que se cumplen las disposiciones reglamentarias y las comodidades y seguridad ofrecidas al público. Ya han sido visitados numerosos teatros, donde se han comprobado diversas contravenciones, existiendo en la actualidad sala de espectáculos cuyo telón de amianto tiene sujeto su movimiento a sogas de cordel.

La inspección general se propone establecer, en forma categórica, la situación de cada local, para informar a la superioridad a fin de que en oportunidad le sean exigidas las necesarias obras de reparación para estar dentro de las prescripciones de ordenanza.

Provisión de puestos por concurso

En la secretaría de la Asistencia Pública han quedado abiertos concursos de inscripción para proveer diez puestos de practicantes rentados, en el Instituto Jenner, y un ayudante rentado, de farmacia, en el hospital Ramos Mejía.

Los interesados deben consultar el programa de examen a que deberán someterse, de acuerdo con la última reglamentación dada a tales concursos, por la dirección.

Nombramiento

Ayer fué confirmado en su puesto de administrador general de suministros, el señor Luis V. Mohando, que atendía dicho cargo interinamente.

Ferias francas

Hoy funcionarán las ferias francas establecidas en Castro Barros y Quito, Chile entre Rioja y Deán Funes, mercado General Belgrano, mercado Alvear, Córdoba y Callao, Ecuador y Mansilla, mercado Coronel Falcón, Independencia y Bernardo de Irigoyen, Martín García y Bolívar, Senguel y Almirante Brown, Iriarte y Vieytes, Entre Ríos y Caseros, Australia y Hernandarias, mercado General Urquiza, José María Moreno y Rosario, Rawson y Querandíes, Las Heras y Pueyrredón y Avellaneda y Segurola.

La venta de pan, carne y carbón se hará en las ferias ubicadas en Iriarte y Vieytes, José María Moreno y Rosario, Rawson y Querandíes, Chiclana y Boedo, Las Heras y Pueyrredón y Avellaneda y Segurola.

Funcionará también hoy la feria establecida por locatarios del mercado Libertad.

El azúcar será expendido hoy en los locales siguientes: comisarías 10, 18, 19, 20, 31, 33, 35 y 4 mercados Bullrich, Casares, Alvear y Seeber, y ferias francas de Ecuador y Mansilla y Villa Devoto.

PUERTOS, ADUANAS e IMPUESTOS

Aforo de las escopetas de repetición

Un introductor de armas se presentó al Ministerio de Hacienda para reclamar del aforo aplicado por la aduana de La Plata a escopetas de repetición de un caño.

El Ministerio de Hacienda, teniendo en cuenta que las armas de la sección armería tienen un aforo mayor en su clase cuando son de repetición, ha resuelto confirmar la resolución de la aduana de La Plata y en consecuencia declarar que las escopetas de un caño y fuego central y de repetición no están tarifadas y deben despacharse por su valor en depósito y el derecho de 50 por ciento que corresponde a las de su clase.

CENTROS SOCIALES

PROXIMAS FIESTAS

El Círculo Buenos Aires realizará el domingo próximo un baile en el salón Cangallo 1756.

En uno de los intervalos se desarrollará un programa de canto.

—Bajo la presidencia del señor Nicanor Acosta Pimentel, ha quedado constituída la nueva comisión directiva del centro Unión y Libertad.

—La sociedad Unión Hispano Americana realizará un baile y un concierto el 6 del mes próximo, a las 9 de la noche, en Sarmiento 1374.

—Mañana, a las 8.30 se reunirán los miembros del centro H. P., a fin de cambiarle el nombre al mismo.

—El club A. B. C., dará un baile el domingo próximo, a las 4.30, en Rodríguez Peña 344.

—El centro San Martín y Belgrano dará un baile el lunes 24 del corriente a las 12 p. m., en Chile 1567.

—La sociedad Hijos de Silleda ha trasladado su secretaría a la calle Alsina 1676.

CULTO CATOLICO

Con motivo de los solemnes cultos que se celebran en la basílica del Socorro, en honor del Señor de los Milagros, hoy, a las 10, habrá misa solemne de pontifical a cargo de monseñor Francisco Alberti y sermón con el tema: "El Señor de los Milagros", por el canónigo de la diócesis de San Juan, Juan Videla Cuello. Por la noche, a las 7.30, rosario, novena en honor de la Virgen del Socorro, solemne bendición y adoración del "Lignum Crucis".

—En la iglesia parroquial San Miguel Arcángel se realizarán los siguientes cultos en honor de su patrono y titular:

Hoy, a las 5.30 de la tarde, comenzará la novena con rosario, preces, cánticos sagrados y bendición.

El 28, a la misma hora, solemnes vísperas en las que oficiará monseñor Luis Duprat.

El 29, a las 8, misa de comunión para las congregaciones y fieles de la parroquia, que celebrará el nuncio apostólico; a las 10, misa cantada por monseñor Luis Duprat. Por la tarde, a las 5.30, predicará fray Raimundo Gablich; a las 6.30, bendición solemne.

El 30, a las 5.30 p. m., predicará acerca del arcángel San Gabriel el presbítero R. Laphitz; a las 6.30, bendición solemne.

El 1.o de octubre, a las 5.30, predicará acerca de la eucaristía el presbítero Francisco Reverter; a las ... bendición solemne.

—En la iglesia San Francisco comenzará el 24 del corriente el solemne novenario en honor de San Francisco. Todos los días a las 9, misa ... con exposición del Sacramento ... tarde, a las 6, corona franciscana ... tica por los sacerdotes de la ... dad, exposición, novena y ... con el Sacramento.

—En la iglesia parroquial de ... ced se realizarán solemnes ... honor de su patrona y titular ... siguiente distribución:

El domingo próximo, a las ... vísperas solemnes; serán ... siones de 6.30 a 10.30 a. m. ... de la tarde.

El 24, primer día de ... horas, habrá comunión ... diendo comulgar los fieles ... hora desde las 6, en que ... la primera misa; a las ...

...de María, a las 10, comenzará la función de la Virgen con patrocinio.
El 25, día dedicado a Santa Ana, se efectuará la función a las 10 a. m. El panegírico de la Santa será dicho a las ... de la noche.
El 26, a las 10, función en honor del Sacramento. A las 8.20 p. m., sermón.
—Los fieles de la parroquia San Cristóbal realizarán el domingo próximo una peregrinación al santuario de Luján. El tren saldrá de la estación Once a las 6.10 de la mañana, y regresará a las 4.10 de la tarde.
—Cuarenta horas — Santa Cruz.

INFORMACIONES UTILES

CALENDARIO

Calendario gregoriano — Septiembre 20 —San Eustaquio, general romano.
Id ortodoxo — Septiembre 7.
Id israelita — 4 de tischri de 5678.
Id mahometano — 3 de zilhidjé de 1335.

BOLETIN DEL DIA

Trasporte de correspondencia

Se distribuirá correspondencia:
El 22, de Europa y Brasil, en el Lister, con fecha hasta el 24 de agosto.
El 23, de Europa y Canarias, en el Reina Victoria Eugenia, con fechas hasta el 6 de septiembre.
—Se despachará correspondencia:
Hoy, en el Vauban, para Brasil, Barbados, Japón, Centro y Norte América, a las 8 a. m. (sin alcance).
El 23, en el Darro, para Brasil y Europa, a las 8 a. m. (sin alcance).
El 23, en el H. Glen, para Gran Bretaña y países escandinavos, a las 8 a. m. (alcance 7 p. m.)

BOLSA, BANCA Y COMERCIO

OPERACIONES DE AYER

El valor de $ 100 oro en la Caja de Conversión, es de 227.27 papel.
1 argentino (5 pesos oro) vale . . . $ 11.36 papel
1 peso papel . . . " 0.44 oro
1 libra esterlina (5.04 pesos oro) . . . " 11.45 papel
1 moneda de 20 francos ($ 4 oro) . . . " 9.09 "
1 alfonsino ($ 5 oro) . . . " 11.36 "
20 marcos ($ 4.94 oro) . . . " 11.23 "
1 Aguila . . . " 23.55 "

OPERACIONES DE TITULOS

Recobró ayer importancia el movimiento con valores, y estuvo más activa la condición general del mercado, por haber aumentado las órdenes de compra, lo que permitió ampliar el tono firme a casi todos los papeles.

Los negocios en títulos oficiales sumaron pesos 895.600, y fueron realizadas 3.769 acciones.

La cédula Argentina subió 10 centavos, a 96.10; en las de 1a. y 2a. serie la clausura se hizo sin cambio, a 95.20 y a 93.40, respectivamente. La serie K subió 1 punto, a 88. Los bonos municipales de pavimentación, servicio semestral, subieron 20 centavos, a 75.60. Los consolidados de la provincia de Buenos Aires, 2a. serie de 5 por ciento, subieron medio punto, a 69.50, y el empréstito interno de la misma provincia, serie B subió 10 centavos, a 31.80. Los certificados del Banco El Hogar Argentino bajaron 3 puntos, a 141. Las acciones del Banco de Galicia subieron medio punto, a 68. Las acciones del Banco Español subieron 1 punto, a 112. Las acciones de La Primitiva subieron 6 puntos, a 250. Las acciones Salinas hermanos subieron también 5 puntos, a 210. Las acciones del Puerto San Nicolás bajaron 30 centavos, a 23.70.

PRIMERA RUEDA

Cédula Argentina (ley 8172), 6 por ciento. Contado, pesos 95.000 a 96, y 11.000 a 96.10. Para hoy, pesos 10.000 a 96.10.

Cédula Argentina, de 1a. serie, (ley 9155), 6 por ciento. Contado, pesos 11.600 a 95.20.

Cédula Argentina, de 2a. serie, (2a. ley 9155) 6 por ciento. Contado, $ 102.000 a 93.40, 9.000 a 93.30, y 40.500 a 93.40. Para hoy, pesos 151.000 a 93.40. Para fin de octubre, pesos 10.000 a 93.70.

Cédulas serie K, 5 por ciento. Contado, pesos 20.000 a 87.50.

Certificados municipales, 7 por ciento. Contado, pesos 11.500 a 96.80. Para hoy, pesos 12.000 a 96.80.

Bonos municipales de pavimentación, servicio semestral, 5 por ciento. Contado, pesos 31.500 a 75.30, y 5.500 a 75.60.

Deuda consolidada interna de la provincia de Buenos Aires, 2a. serie, 5 por ciento. Contado, pesos 3.000 a 69.50. De 2a. serie, 6 por ciento. Para hoy, pesos 5.000 a 82.

Empréstito interno de conversión de la provincia de Buenos Aires, serie B, 2 y 1|2 por ciento. Contado, pesos 2.000 a 31.70.

Bonos de consolidación del Banco Francés, 5 por ciento. Contado, pesos 1.600 a 81.

Certificados del Banco El Hogar Argentino, con 90 por ciento pagado. Contado, 10 a 143.

Acciones Nuevo Banco Italiano. Para hoy, 50 a 212.

Acciones fábrica de bolsas La Primitiva. Para hoy, 20 a 246.

Acciones fábrica de bolsas Salinas hermanos. Para hoy, 134 a 210.

Acciones Compañía Sansinena, de carnes congeladas, a oro. Para el lunes próximo, 25 a 158.

Acciones Sociedad Puerto San Nicolás. Para hoy, 200 a 23.50, y 300 a 23.70. Para fin de mes, 100 a 23.70.

SEGUNDA RUEDA

Cédula Argentina, de 2a. serie, (2a. ley 9155), 6 por ciento. Para hoy, pesos 13.000 a 93.50, y 225.000 a 93.40.

Cédulas serie K, 5 por ciento. Para hoy, pesos 13.200 a 88.

Certificados municipales, 7 por ciento. Para hoy, pesos 40.000 a 96.80.

Bonos municipales de pavimentación, servicio semestral, 5 por ciento. Para hoy, pesos 15.100 a 75.60.

Deuda consolidada interna de la provincia de Buenos Aires, 2a. serie, 6 por ciento. Para hoy, pesos 21.000 a 82.

Empréstito interno de conversión, de la provincia de Buenos Aires, serie A, 2 y 1|2 por ciento. Para hoy, pesos 10.000 a 31.80. Serie B, 2 y 1|2 por ciento. Para hoy, pesos 31.500 a 31.80.

Bonos de consolidación del Banco Francés, 5 por ciento. Para hoy, pesos 3.900 a 81.

Certificados del Banco El Hogar Argentino, con 80 por ciento pagado. Para hoy, 6 a 142, y 20 a 141.

Acciones Banco de Galicia. Para hoy, 15 a 68.

Acciones fábrica de bolsas La Primitiva. Para hoy, 50 a 250.

Acciones fábrica de bolsas Salinas hermanos. Para hoy, 30 a 210.

Acciones Las Palmas del Chaco Austral, a oro. Para hoy, 50 a 95.

Acciones Marina Mercante Argentina. Para hoy, 60 a 109.

Acciones Sociedad Puerto San Nicolás. Para hoy, 300 a 23.70.

Acciones frigorífico The Smithfield, a oro. Para hoy, 100 a 5.

Acciones Compañía The River Plate Quebracho, a oro. Para hoy, 800 a 1.05, 700 a 1, y 800 a 1.05.

TITULOS EN COMPRA Y VENTA

Anotó ayer la oficina de liquidación de la Bolsa de Comercio estas órdenes:
De compra: acciones compañía de seguros La Mundial, Cervecería Buenos Aires y Mercado Central de Frutos.
De venta: acciones Mercado de Abasto Proveedor.

THE FIRST NATIONAL BANK OF BOSTON

La sucursal en ésta del First National Bank of Boston ha distribuido un folleto con las vistas del edificio que ocupa la casa matriz, y una reseña de la importancia adquirida por la institución; consigna diversos informes sobre las actividades de Boston, su comercio y la nómina de los miembros que forman el directorio.

LICITACION DE TITULOS

Esta tarde a las 2.30 se efectuará en el Crédito Público Nacional la licitación para amortizar los títulos del empréstito crédito argentino interno a oro de 1916 (ley 10097), y del crédito argentino interno de ley 6492; el fondo amortizante es de pesos oro 55.700 y pesos 34.100 moneda legal, respectivamente.

TIPOS DE LOS GIROS BANCARIOS

BANCOS	Inglaterra		Bélgica	Francia	Alemania	España	Suiza	Italia	Holanda	E.U. de Amér.
Nación Argentina	49	5/16	—	5.64	—	4.84	—	7.45	—	102.50
Londres y R. de la Plata	49	3/16	—	5.61	—	4.80	—	7.35	—	102.49
Británico de la A. del Sur	49	1/8	—	5.68	—	4.82	—	7.42	—	102.60
Español y R. de la Plata	49	3/16	—	5.64	—	4.81	—	7.45	—	102.60
Italia y R. de la Plata	49	3/8	—	5.65	—	4.85	—	7.50	—	102.60
Germánico de la A. del Sur	—		5.70	—	4.65	4.85	—	—	—	—
Provincia de B. Aires	49	1/4	—	5.65	—	4.85	—	7.42	—	102.80
Alemán Trasatlántico	—		5.70	—	4.63	4.88	—	—	—	—
Londres y Brasil	49	3/16	—	5.63.5	—	4.84	—	7.39	—	102.40
Galicia y R. de la Plata	49	5/16	—	5.64	—	4.84	—	7.48	—	102.20
Comercial Italiano	49	1/8	—	5.65	—	4.81	—	7.47	—	102.40
Holandés de la A. del Sur	49	3/8	—	5.64	—	4.84	4.39	7.49	2.31	102.80
Francés del R. de la Plata	49	7/32	—	5.65	—	4.84	4.47	7.45	—	102.20
Popular Argentino	49	1/4	—	5.64	—	4.84	—	7.43	—	102.53
Francés e Italiano	49	3/16	—	5.65	—	4.83	4.60	7.53	—	102.50
National City Bank	49	1/4	—	5.65	—	4.84	4.48	7.47	2.30	102.80
Anglo Sudamericano	49	1/4	—	5.64	—	4.81.5	—	7.42	—	102.35
First N. Bank Boston	49	1/4	—	5.65	—	4.83	—	8.47	—	102.80
España y América	49	5/16	—	5.65	—	4.84	—	7.42	—	102.50

A última hora el Banco de la Nación Argentina cotizó ayer los cambios telegráficos a estos tipos:
Sobre Inglaterra, 49; sobre Francia, 5.62; sobre Italia, 7.42; sobre España, 4.82; sobre Estados Unidos, $ 1.02.80 oro; sobreChile y Bolivia, a 49 3|4; sobre Montevideo, 1.30 por ciento de comisión.

COTIZACIONES DE CEREALES

EN EL PAIS Y EN EL EXTERIOR

MERCADOS EXTRANJEROS

MAIZ

Chicago, septiembre 19—Maíz mixto, americano, por bushel de 25:401 kilogramos, en centavos oro, entrega en diciembre: clausura anterior, 118 3|4; apertura, 118 3|8; intermedio, 117 3|4, y cierre, 119. Entrega en mayo: clausura anterior, 115 5|8; apertura, 115 5|8; intermedio, 114 1|2, y cierre del día, 117 7|8.
Precios para diciembre: más alto, 119 3|4; más bajo, 117 3|8.

SEMILLA DE LINO

Duluth, septiembre 19—Lino, por bushel de 25 kilogramos, 401 gramos, en centavos oro, entrega en octubre: clausura anterior, 340 1|2; apertura, 340 1|2; intermedio, 343, y cierre del día, 344 1|2.

AVENA

Chicago, septiembre 19—Avena, por bushel de 14:515 kilogramos en centavos oro, entrega en diciembre: clausura anterior, 58 1|2; cierre del día, 58 1|8.

SITUACION DE LOS MERCADOS

Chicago, septiembre 19—Por ser limitadas las reservas de maíz en el interior, ese producto se cotizó firme, quedando con alza de 1|4 entrega en diciembre, y contrato mayo.
En avena, para diciembre, hubo descenso de 3|8.

MERCADO DE CEREALES A TERMINO DE BUENOS AIRES

Primera rueda—Maíz, para noviembre, 400 toneladas a pesos 8.70, y 800 a 8.75.
Lino, para febrero, 100 toneladas a pesos 16.40.
Segunda rueda—Maíz, para octubre, 200 toneladas a pesos 9.12, para noviembre, 200 a 9, 1.400 a 9.05, 200 a 9.07, y 40 a 9.10.
Lino, para octubre, 500 toneladas a pesos 23.40.

CONTRATOS DE OPERACIONES

Fueron ayer registrados contratos de operaciones, por 7.000 toneladas de maíz, 300 de lino y 2.600 de avena.

PRECIOS DE AJUSTE

Trigo, disponible, sin cotización, y septiembre, sin cotización.
Maíz, septiembre, pesos 9.15, octubre, pesos 9.15, y noviembre, 9.10.
Avena, septiembre, pesos 6.15; octubre, 6.15; noviembre, 6.35; enero, 5.75, y febrero, 5.95.
Lino, disponible, pesos 22.40, septiembre, 22.40; octubre, 22.40, enero, 16.70, y febrero, 16.40.

CAMARA GREMIAL DE CEREALES

Para los productos agrícolas, la Cámara Gremial de Cereales fijó ayer los siguientes precios oficiales para mercadería disponible, puesta en vagón:
Trigo, consumo interno, barletta, pesos 17.20; pam, 17.
Lino, en dársena, base 4 por ciento de cuerpos extraños, a pesos 22.25.
Avena, base 47 kilogramos, embarque en la dársena, nominal; en Bahía Blanca, nominal.
Maíz amarillo, en dársena, a pesos 8.90.
Precios por cada 100 kilogramos.
Subieron: 40 centavos el trigo y 50 centavos el maíz.

BOLSA DE CERALES

Entraron ayer en el mercado del Once: Trigo 503 bolsas, maíz 9.698 id, lino 478 id, nabo 168 id, avena 2.104 id, pasto 14.000 fardos chicos y 1.560 grandes.

Ventas de ayer

Trigo barletta—1.193 bolsas en depósito a $ 17.50, 2.650 id en depósito Dársena a 17.20, 570 id en Sola a 17.10, 147 id en el Once a 17.20, 200 a 17, 190 id en Sola a 17, ... id en el Once a 16.90, 750 id al llegar a 16.20.
Trigo húngaro—177 bolsas en el Once a 17.20.
... barletta—73 bolsas en el Once a 17.50, 1.425 id en Mercado Central a ..., 100 id en Sola a 17.10, 355 id en Sola a 16.20.
... colorado—170 bolsas en el Once a ..., 330 id en Once, sufrido, a 9.80, 150 ... a 9.80.
... amarillo—164 bolsas en el Once a ... 190 a 9.55, 150 a 9.55, 150 id en ... 162 id en Lacroze a 9.50, 1.337 ... Once a 9.50, 170 a 9.40, 174 a 9.40, ... 240 a 9.30, 230 id en Sola a 9.20, ... el Once a 9.20, 107 id en Sola, sufrido, 125 a 9, 142 id en el Once a 8.90.
...—320 bolsas caliente, en Sola, ... 183 id muy inferior a 5.
... bolsas despuntada en depósito a $ 7.80, 300 id en depósito ... 50, 70 id en el Once a 6.30, 350 ... Dársena a 6.10.
... bolsas en el Once a $ 23, 83 ... Once a 20, 33 id en Retiro ... id en depósito Once a 16.50.

EN ROSARIO

MERCADO GENERAL DE PRODUCTOS NACIONALES

Primera rueda—Maíz, para octubre, 290 toneladas a pesos 8.62.
Segunda rueda—Maíz, para noviembre, 400 toneladas a $ 8.90.

REGISTRO DE CONTRATOS

Han sido registrados contratos de operaciones, por 5.200 toneladas de maíz y 300 de lino.

PRECIOS DE AJUSTE

Trigo, septiembre, sin cotización.
Lino, septiembre, pesos 21.35; octubre, pesos 21.45; enero, 16.10, y febrero, 16.
Maíz, septiembre, pesos 8.60; octubre, pesos 8.80, y noviembre, 8.90.

PRECIOS OFICIALES

Para mercadería disponible, afuera, puesta en vagón en puerto Rosario:
Trigo, tipo Rosario, número 1, base 80 kilogramos, a pesos 16.60.
Lino, base 4 por ciento de cuerpos extraños, a pesos 22.
Maíz, sano, limpio y seco, de estación, nuevo, a pesos 8.40.
Subieron: 10 centavos el trigo, y 40 centavos el maíz.

EN BAHIA BLANCA

(Por telégrafo)

Bahía Blanca, septiembre 19—El trigo, se vendió a $ 16; avena, $ 6; cebada, $ 9.50; semilla de alfalfa, $ 14.

MERCADOS DE LA PRODUCCION

EXPORTACION DE CARNES CONGELADAS

El frigorífico La Blanca ha hecho los siguientes embarques de carnes:
Para Havre, en el vapor "El Cordobés", 2.644 cuartos vacunos congelados.
En el "Vauban", para Liverpool, 5.535 cuartos vacunos congelados.
Para Havre, en el "Amiral Zede", 1.500 carneros y 11.257 cuartos vacunos congelados.
—Para Havre, en el vapor "Ceylan" el frigorífico Armour embarcó 16.914 cuartos vacunos congelados.
—El frigorífico Sansinena ha hecho los siguientes embarques:
Para Liverpool, en el "Vauban", 1.761 carneros y 2.?14 cuartos vacunos congelados.
Para Marsella, en el "Italie", 4.000 carneros y ?.832 cuartos vacunos congelados.

MERCADO CENTRAL DE FRUTOS

Entraron ayer en este mercado 95 vagones con los siguientes frutos:
49.650 kilos de lana, 1.489 atados de cueros lanares, 5.715 cueros vacunos, 1.655 id de potros, 1?9 bultos de cerda, 6 id de plumas, 1?1 casos de grasa, 156 atados de cueros varios.

Ventas de ayer

Lana nueva —Cruza gruesa 500 kilos a $ 32.50, de Navarro, 500 id a 32.50, de Castellanos 500 id a 32.50, de Mosconi; 300 id a 30, de Pilar, 800 id a 30.50, de S. Vicente 300 id a 30, de Roberts 4.000 id a 30, de Aparicio. 3.000 id a 30, de N. Laberta 1.000 id a 29.50, de Chivilcoy, 1.500 id a 29, de Casbas.
Cruza mediana y gruesa—1.500 kilos a $ 33.50 de Guaminí, 400 id a 33, de C. Tejedor, 1.063 id a 32, de Carhué, 1.000 id a 31, de Berutti; 2.000 id a 30, de Carhué; 1.000 id a 30, de Berutti, 1.000 id a 30, de Ordoqui.
Cruza fina y mediana—2.000 kilos a $ 32, de Aparicio.
Cruza fina 1.000 kilos a $ 29, de Castellanos, 600 id a 25, de Santa Fe.
Cruza mediana 800 kilos a $ 30, de Castellanos, 500 id a 30, de Udaquiola, 1.000 id a 29, de C. Muerto.
Cruza fina, mediana y gruesa—1.500 kilos a $ 30, de C. Tejedor.
Lana fina—200 kilos a $ 27, de Aparicio; 500 id a 25, de Castellanos, 100 id a 25, de Roberts.
Cruza gruesa—1.000 kilos a $ 32, de Pehuajó, 500 id a 30, de Lomas.
Pieles lanares estación consumo—20.500 kilos a $ 2.50, 2.45, 2.43, 2.42, 2.40, 2.38, 2.37, 2.36, 2.35, 2.32, 2.30, 2.28, 2.25, 2.20, 2.15, 2.10, 2.05, 1.90.
Estación desecho—18.400 kilos a $ 2.30, 2.25, 2.23, 2.22, 2.20, 2.18, 2.17, 2.16, 2.15, 2.12, 2.10, 2.08, 2.05, 2, 1.95, 1.90, 1.85, 1.70.
Corto y pelado consumo—1.200 kilos a $ 1, 0.90.
Desecho—1.100 kilos a $ 0.80, 0.70.
Corderitos 1.150 docenas a $ 2.60, 2.50, 2.40, 2.30, 2.20.
Vacunos—3.?50 cueros a $ 19.60, 19.50, 19.20, 19, 18.80, 18.70, 18.60, 18.50, 18.40, 18.30, 18.20, 18, 17.80, 17.60, 17.30, 17, 16.
Salados—500 cueros a $ 0.82, 0.80, 0.76.
Becerros—1.250 cueros a $ 20.50, 20 y 19.50.
Nonatos—800 cueros a $ 17.50, 17.
Potros—1.900 cueros a $ 9.50, 9.40, 9.30, 9.20, 9, 8.80, 8.60, 8.50, 8.20, 8.
Cerda—10.600 kilos a $ 12, 11.80, 11.70, 11.60, 11.50, 11.30, 11.20, 11, 10.80, 10.60, 10.50, 10.40, 10.20, 10, 9.
Liebres—4.200 cueros a $ 0.43, 0.42, 0.40, 0.39.
Nutria—1.250 kilos a $ 3.80, 3.20, 3, 2.80, 2.50, 2.
Cabras—1.500 kilos a $ 18.50, 17, 16.50 y 16.
Zorros—180 cueros a $ 1.60, 1.30, 1.20.
Plumas—110 kilos a $ 5.80, 5, 4.80, 3.50.
Sebo derretido—47 cascos a $ 6.80, 6.70, 6.50, 35 latas a 6.30, 6.20.

MERCADO DE ABASTO PROVEEDOR

Entraron ayer en este mercado 125 chatas y 260 carros con un total de 230.000 kilos de verdura y 200.000 kilos de fruta, más 24 vagones del ferrocarril Central de Buenos Aires con 81.000 kilos de verdura.
Legumbres y verduras: Sin variación se efectuaron las ventas de estos artículos, es decir manteniendo los precios firmes de días anteriores.
Frutas: Como la existencia de frutas en el mercado es muy reducida, todas estas variedades han alcanzado un límite de precios muy elevados, los que probablemente persistirán durante mucho tiempo.

Ventas de ayer

Mandarinas frigorífico el canasto de $ 20 a 22, naranjas paraguayas el mil de 20 a 23, id para dulce id de 14 a 17, bananas el canasto de 4.50 a 5, id el cacho de 1.50 a 2, cocos el ciento de 23 a 25, manzanas cara sucia el canasto de 8.50 a 9.50, id id el cajón de 7.50 a 8, id R. Beauty id de 11.50 a 12, limones el ciento de 3.50 a 4, orejones en general los 10 kilos de 11 a 16.50, castañas frescas id de 8 a 8.50, maní crudo id de 3 a 3.40, id tostado id de 4.20 a 4.50, coquitos id de 6.50 a 7, pasas de unva id de 4 a 4.40.

MERCADO DE PASTO

(Estación Caballito, F. C. O.)

Entraron en este mercado en la tarde de anteayer y en la mañana de ayer, 996 fardos grandes y 7.330 chicos.

Ventas de ayer

Juan A. Botte — 50 fardos alfalfa, de Lincoln a $ 47.50, 58 id id, de La Delfina a 40, 333 id chicos id, de Los Sembrados a 32, 37 id alfalfa, de Lincoln a 35, 400 id chicos id, de Sta. Teresa a 25.50, 474 id id, de Los Sembrados a 25.50; 436 id id, de id a 25.50, 431 id id, de Balcesteros a 25.50, 56 id alfalfa, de Lincoln a 47, 52 id id, de id a 36, 55 id id, de La Delfina a 33, 29 id id, de Mercedes a 18, 28 id id, de id a 18, 41 id id, de id a 35, 44 id id, de C. Tejedor a 34, 54 id id, de La Delfina a 38, 58 id id, de Lincoln a 40, 50 id id, de id a 40, 50 id id, de id a 41, 48 id id, de id a 38, 48 id id, de id a 42, 49 id id, de id a 32.
Domingo Bracchi—56 fardos alfalfa, de Lincoln a $ 41, 36 id id, de C. Casares a 40, 36 id id, de id a 38, 36 id id, de id a 33, 41 id id, de América a 32, 59 id id, de Ballesteros a 32, 60 id id, de id a 32, 497 id chicos id, de Noetinger a 26, 457 id id, de id a 25, 313 id id, de Ballesteros a 25, 275 id id, de Noetinger a 24.
Puiggros y Cía.—203 fardos chicos alfalfa, de Aurelia a $ 17, 200 id id, de id a 17, 290 id id, de Lehmann a 17.
Crespín y Kraiselburd—1.077 fardos chicos alfalfa, de Palacios a $ 20, 333 id id, de id a 22, 275 id id, de Rafaela a 33.
D. E. Belmaña — 110 fardos alfalfa, de América a $ 17.
Buzzi, Perazzo y Cía.—36 fardos alfalfa, de Lincoln a $ 36, 37 id id, de Vedia a 42.
Crespo y Rodríguez—280 fardos chicos alfalfa, de Pilar a $ 20.
M. Goldstein—340 fardos chicos alfalfa, de A. Algodón a $ 26, 330 id id, de id a 24, 300 id id, de Santa Fe a 30.
Sepliarsky y Edelman—268 fardos chicos alfalfa, de Lehmann a $ 24.50.
Samuel Schwaizberg—30 fardos mezcla, de Sto. Tomás a $ 20.
T. Devoto y Cía.—44 fardos alfalfa, de Canals a $ 36, 433 id chicos id, de Alejandro a 22.
Carbone y Palermo—56 fardos alfalfa, de Chivilcoy a $ 30, 47 id id, de H. Bell a 36.

(Estación Palermo, F. C. P.)

Entraron 271 fardos.
Buzzi, Perazzo y Cía.—38 fardos alfalfa, de Vedia a $ 46, 60 id id, de id a 38, 39 id id, de id a 31, 35 id id, de id a 31, 39 id id, de id a 32.
Poli y Berguero—40 fardos alfalfa, de Goldney a $ 35.

MERCADO DE LINIERS

Entraron ayer en este mercado 5.354 animales vacunos, con la siguiente consignación:
Salaberry y Bercetche: Rojas, Juárez 10; Bancal, Rojas 34; González, B. Blanca 25; Toledo, Matanza 20; Durañona, S. Vicente 11; Rey, Juárez 10; Reanardo, E. de la Cruz 30; Beletra, Cañuelas 36; Salas, Luján 19; Danieri, Madariaga 47; Janardo, Cañuelas 11; Mathieu, id 105; Albanelo, Juárez 105; Salvadori, Villegas 84.
Unzué, Alzaga y Cía.: Unzué, Rojas 100; Malatesta, 25 de Mayo 40.
Gioja y Etchart: Espil, Suipacha 10.
J. Frers: Freyre, M. Chiquita 12.
F. L. Cucullu: Panuitz, G. Pinto 44.
F. Estrugamou: Cerini, Chacabuco 28; Wally, Pringles 32; Sánchez, id 20; Lugano, Caseros 19; Madiani, Chivilcoy 110.
N. A. Calvo: Scheregglio, Santa Fe 59; D'Atri, Bragado 29.
T. Devoto y Cía.: Ferro, T. Lauquen 18; Dutruel, M. Juárez 54; Krochuga, Villegas 21; Guassone, T. Lauquen 17; Monte, 9 de Julio 47; Pinassaco, Pueyrredón 22; Barletti, San Lorenzo 20.
J. Curutchet: Both, Matanza 25.
F. L. Patrón: Aráburo, C. Casares 90; Boraza, id 10; Camoirano, Victoria 36; Perotti, 9 de Julio 23; Picarello, id 17, Valenzuela, id 24; Lucas, id 18.
C. Amorestti: Alcuni, Brandsen 28.
Bracht y Cía.: Madany, Santa Fe 29.
Delfino Hnos.: Bustos, Alberti 20; Dutruel, M. Juárez 54; Caisuchi, G. Chaves 182.
D. y R. Ocantos: Calegari, G. López 25.
N. Reyes: Arison, Uruguay 56.
Santamarina e hijos: Vilches, Tandil 69; Urruty, Laprida 29.
A. Velaz y Cía.: Telleni, Junín 10; Boni, S. Martín 18.
Palacios Hnos.: Caimi, Tornquist 149.
M. Ardohain: Iribarne, B. Blanca 42.
A. Bellini y Cía.: Echazzarreta, Tandil 42; Gumi, Salto 14; D'Atri, Bragado 10; Idígora, Pergamino 26.
B. y Born: Grulu, Chivilcoy 9; Laibo, 9 de Julio 23.
P. Córdoba e hijo: Pizzotti, Pringles 48.
Crespo y Rodríguez: Rosas, Junín 10; Maggi, id 13; Mascotti, Iriondo 10; Maggi, Chacabuco 23; Lani, id 14, Elortondo, Córdoba 24; Echevarría, Junín 10.
F. D'Hers y Cía.: Zorbno, Rojas 10; Schechero, Unión 23; L'Hopital, Chacabuco 23.
J. Etcheverry y Cía.: Merlo, C. Tejedor 60; Estrugamou, G. López 46.
Méndez Hnos.: Depaoli, Azul 11; Fernández B. Blanca 54.
Mihura Hnos.: Escalís, Nogoyá 20; Mihura, id 86; Primo, id 118; Mihura, Victoria 31; Mihura, Nogoyá 63; Mihura, id 22.
N. Repetto: Thelen, Castellanos 57; Otaola, 25 de Mayo 21; Caputo, id 66; Dufero, id 50; Mujica, Pringles 25.
Ruiz, Baldasarre y Cía.: Saralegui, San Jerónimo 116.
S. C. T. de Santa Fe: Santa Fe, Lincoln 17.
E. A. Thompson y Cía.: Weber, Alsina 20.
F. Ojam y Cía.: Belamora, Tandil 62.
B., L. y Etchegaray: Zabala, Azul 28; Canteler, M. Juárez 25; Idígoras, Pergamino 12.
P. y Gutiérrez: Maggi, Alberti 42; Louge, S. Cristóbal 55.
B. y Murré: Schupe, Castellanos 26.
B. Garat: Bugnollo, Unión 144.
J. Elordy y Cía.: Forlano, Matanza 187.
Crespo Hnos. y E.: Crespo, Victoria 61.
S. B. Farías: Fani, Villegas 38.
B. Sansot: Verleaut, Tandil 24.
De L. y Fagés Hnos.: Contuos, C. Casares 29.
Puiggros y Cía.: Modoy, Santa Fe 29.
S. Caimi y Cía.: Idígoras, Pergamino 22.
R. Guillón y Cía.: Dubarry, Suipacha 31.
Juan Lalor: Menotti, Gualeguaychú 46; Romero, id 35; Schuster, Pehuajó 20; Lacaze, Brown 10; Iturrina, Matanza 60; Destor, id 16; Geoghegan, Pergamino 22; Echezarreta, Tandil 64; Utrunalt, M. Paz 21; Berho, Pergamino 35; Pérez, id 31; Melo, San Martín 12; Fraser, C. Casares 14; Villanueva, M. Juárez 80; Maguirre, Pueyrredón 35; Camiody, B. Blanca 26; Leclar, Capital 4.
P. y A. Lanusse: Lahorcade, Laprida 28; Nerdelaiz, G. Belgrano 22; Lahorcade, Laprida 25; Lahorcade, San Pedro 20; Vocatti, 9 de Julio 69; Garatti, id 90; Canessa, B. Blanca 23; Martínez, id 49; Hill, M. Juárez 22; Rousuy, Vera 21; Gruppo, T. Lauquen 22; Inauy, Cañuelas 27.

Ventas de ayer

Alzaga, Unzué y Cía.—SANTA FE: Vacas: 25 e. a $ 150. 25 DE MAYO: Novillos: 40 e. 180. Torunos: 3 e. 191. Novillos: 97 e. 165.
Ardohain M.—B. BLANCA: Novillos: 84 e. a $ 162. Novillitos: 8 e. 120.
Andino y A. Machado—G. LOPEZ: Vacas: 8 g. a $ 130; 6 b|c. 98; 1 c|g. 95. Novillitos: 10 m|g. 115. Terneros: 3 e. 95; 2 m|g. 80.
Accame y Bellini—9 DE JULIO: Novillos: 10 g. a $ 136. CHIVILCOY: Vacas: 6 b|c. 88. PERGAMINO: Novillos: 5 g. 185; 2 c|g. 115. Bueyes: 5 m|g. 175. Toros: 3 e. 175. Vacas: 2 g. 120; 8 c|g. 108. Bueyes: 1 c|g. 140. TANDIL: Terneros: 41 e. 95. BRAGADO: Bueyes: 10 m|g. 190; 14 e. 215.
Bracht y Cía.—RAFAELA: Novillitos: 8 c|g. a $ 89; 17 m|g. 108. Vaquillonas: 4 b|c. 59.
Bunge y Born—PEHUAJO: Toros: 2 m|g. a $ 160; 2 m|g. 160; 6 e. 175. CHIVILCOY: Toros: 5 e. 180. 9 DE JULIO: Novillitos: 23 c|g. 52. M. JUAREZ: Terneros: 28 b. 45. CATAMARCA: Novillos: 133 g. 133.
Benítez y Murré—CASTELLANOS: Toros: 3 m|c. a $ 205; 3 c|g. 108. Vaquillonas: 3 b|c. 63. Terneros: 4 g. 63. Novillitos: 6 m|g. 117.
Bargo, Lascurain y Etchegaray — PERGAMINO: Terneros: 10 r. a $ 44. AZUL: Terneros: 6 m|g. 88. Vacas: 4 e. 155. Vaquillonas: 5 m|g. 110. Novillitos: 18 e. 127. PERGAMINO: Novillitos: 2 c|g. 92. Vacas: 7 b|c. 87. Terneros: 8 g. 65. M. JUAREZ: Vaquillonas: 22 m|g. 115; 1 c|g. 88. Vacas: 2 e. 180.
Calvo N. A.—SANTA FE: Novillitos: 2 b|c. a $ 64; 55 m|g. 117. BRAGADO: Vaquillonas: 6 cg. 89. Vacas: 2 m|g. 131.50. Vaquillonas: 8 g. c|g. 97; 1 b|c. 53.50. Novillitos: 3 c|g. 90.50; 1 b|c. 48.50. BRAGADO: Vacas: 7 c|g. 103. Vaquillonas: 2 b|c. 69. Novillitos: 5 m|g. 110. Toritos: 1 m|g. 114; 1 b|c. 79.
Curutchet J. — MATANZA: Vacas: 23 m|g. a $ 125. Terneros: 2 g. 73.
Cucullu F. L.—G. PINTO: Vacas: 44 m|g. a $ 132.
Crespo Hnos. y Escurra—VICTORIA: Torunos: 1 e. a $ 172. Novillos: 26 g. c|g. 128. Novillitos: 14 m|g. 114; 6 g. c|g. 95. Vacas: 2 g. c|g. 111. Vaquillonas: 8 g. 98.
Crespo y Rodríguez—IRIONDO: Toros: 10 e. a $ 188. JUNIN: Toros: 2 c|g. 115. Vacas: 1 e. 148; 3 g. 120. Torunos: 1 m|g. 145. Terneros: 6 m. 82. CHACABUCO: Bueyes: 10 g. 160. JUNIN: Bueyes: 10 m|g. 185. CHACABUCO: Bueyes: 7 m|g. 185. Toros: 1 m|e. 195. Novillos: 2 e. 141; 20 e. 122. Vacas: 1 e. 145. Novillos: 2 e. 165. Torunos: 1 m|g. 160. Novillitos: 5 b|c. 7?. Terneros: 2 g. 60. G. LOPEZ: Novillos: 15 c|g. 117; 4 g. c|g. 128. Vacas: 5 m|g. 135. Novillos: 1 m|g. 110.
Delfino Hnos.—RIO IV: Vacas: 50 g. a $ 117. Vaquillonas: 3 g. c|g. 95. ALBERTI: Bueyes: 2 m|e. 280; 2 e. 195. Novillos: 7 g. 135. Novillitos: 8 g. 100. Vacas: 100 m|g. 133; 9 m|g. 128. G. CHAVES: Vacas: 93 g. c|g. 113; 13 g. 118. Vaquillonas: 49 m|g. 111; 21 c|g. 82.
Devoto T. y Cía.—9 DE JULIO: Bueyes: 24 m|c a $ 255. Novillitos: 20 e. 126. Vaquillonas: 3 e. 125. T. LAUQUEN: Novillos: 18 e. 185. Vacas: 9 e. 158; 8 m|g. 132. SANTA FE: Torunos: 11 e. 180. Bueyes: 9 m|g. 180. VILLEGAS: Novillos: 21 e. 172. SANTA FE: Vacas: 12 e. 155; 16 e. 148; 10 m|g. 187; 7 m|g. 136; 7 m|g. 136. PUEYRREDON: Terneros: 19 g. 55; 2 b. a 56.
Dubox y R. Ocantos—G. LOPEZ: Novillitos: 16 e. a $ 132; 9 e. 126.
Estrugamou F.—PRINGLES: Novillitos: 9 e. a $ 125; 11 m|g. 115. CHACABUCO: Vaquillonas: 1 g. c|g. 95. Terneros: 2 g. 70. Novillos: 10 e. 185. Novillitos: 10 e. 130. CHIVILCOY: Novillitos: 26 m|g. 115; 29 g. 105. Novillos: 8 c|g. 115; 7 g. 135; 40 m|g. 145. PRINGLES: Vaquillonas: 6 g. c|g. 95. Terneros: 9 m|g. 77; 11 g. 56; 7 g. 62.
Etcheverry J. y Cía.—SANTA FE: Novillos: 69 m|g. a $ 160. Vacas: 46 e. 145.
Elordy J. y Cía.—MATANZA: Novillos: 18 g. a $ 135. Vacas: 15 m|g. 132; 7 g. c|g. 110. Novillos: 13 b|c. 100. Torunitos: 1 m|g. 115. Bueyes: 5 b|c. 105. Vaquillonas: 7 c|g. 80. Terneros: 53 g. 70; 13 g. 65; 2 b. 45.
Farías S B.—VILLEGAS: Novillos: 7 e. a $ 170; 5 c|g. 112. Vaquillonas: 2 c|g. 90. Toros: 2 m|g. 160. Novillos: 1 g. 130. 23 g. c|g. 110.
Frers J.—C. VIDAL: Vacas: 11 m|g. a $ 137; 1 g. c|g. 110.
Gioja y Etchart—CHACABUCO: Novillos: 10 m|g. a $ 160.
Garat B.—CORDOBA: Vacas: 20 c|g. a $ 98. Vaquillonas: 14 c|g. 85. Terneros: 3 g. 73; 22 g. 58. Novillitos: 86 b|c. 87.
Lynch L. y Cía.—CORDOBA: Torunos: 1 m|g. a $ 145. Novillitos: 21 e. 135. Vacas: 46 c|g. 103.
Lalor Juan—S. MARTIN: Vacas: 13 exc. a $ 200. A. BROWN: Vacas: 2 m|e. 192; 2 m|g. 141; 4 g. c|g. 108; 2 c|g. 100. C. CASARES: Torunos: 2 e. 189; 1 g. 135; 11 m|e. 22?. TANDIL: Novillos: 23 e. 176. Novillitos: 1 m|g. 107.50. Terneros: 13 m|g. 86; 16 e. 90; 11 m|g. 78. RIO IV: Terneros: 17 m|g. 80.50; 5 g. 69; 6 g. 71.50. Vaquillonas: 15 c|g. 89.50; 12 g. 102; 15 g. 103. B. BLANCA: Vacas: 4 g. 120. Novillos: 22 g. c|g. 128. PERGAMINO: Vacas: 10 g. 120. Vaquillonas: 9 g. 93. Novillitos: 12 m|g. 112; 4 c|g. 92. Novillos: 4 m|g. 140; 18 m|g. 156. MATANZA: Novillitos: 9 f. 43.50. Vacas: 3 c|g. 98. PEHUAJO: Terneros: 9 m|g. 80; 11 m|g. 98. MATANZA: Vacas: 5 b|c. 81; 23 m|g. 126; 13 g. c|g. 110; 20 c|g. 101. G. PAZ: Novillos: 6 e. 189. Vacas: 8 exc. 199. Torunos: 2 m|e. 214.
Lanusse P. y A.—9 DE JULIO: Novillos: 25 m|g. a $ 150; 50 g. 135; 15 c|g. 119. B. BLANCA: Novillos: 22 e. 166; 1 m|g. 150; 1 g. 136; 6 b|c. 94; 18 g. c|g. 128.50; 18 c|g. 117.50. Vaquillonas: 3 c|g. 84. Vacas: 4 g. c|g. 112.50. G. LOPEZ: Vaquillonas: 3 e. 122.50. Novillitos: 1 m|g. 113.50. Vacas: 2 m|g. 138.50; 1 m|e. 184.50. Torunos: 1 m|e. 200; 1 m|g. 164; 1 m|g. 146; 2 e. 174. Novillos: 1 e. 189.50. Terneros: 6 m|g. 85.50, 2 e. 100. G. LOPEZ: Novillos: 11 m|g. a 129.50; 8 m|g. 141; 30 e. 165. Torunos: 2 e. 171; 2 m|e. 200. RIO IV: Vacas: 1 g. 120. Novillos: 8 g. c|g. 126; 14 e. 165. SANTA FE: Novillos: 1 e. 163; 1 c|g. 111; 19 b|c. 93; 22 f. 60. Vaquillonas: 20 e. 127; 12 b|c. 58.50. Novillitos: 8 f. 50. Terneros: 7 r. 42. T. LAUQUEN: Vacas: 2 m|g. 130.50. Vacas: 11 g. 114. Vaquillonas: 4 g. 100. Torunos: 4 m|g. 161. Vacas: 3 b|c. 72. CAÑUELAS: Vacas: 4 c|g. 105; 14 g. 114. Vaquillonas: 1 g. 99. Torunos: 1 m|g. 146. Terneros: 7 b. 48.
Méndez Hnos. y Cía.—B. BLANCA: Bueyes: 4 e. a $ 200; 3 g. 170. Novillos: 2 e. 170. Vacas: 10 e. 165; 15 m|g. 145. AZUL: Vacas: 1 m|g. 140; 1 g. 120. Terneros: 6 e. 95; 3 m|g. 80.
Mihura Hnos.—NOGOYA: Toros: 7 m|e. a $ 200. Novillos: 4 e. 165. Vacas: 17 m|g. 130. Toritos: 4 e. 125. VICTORIA: Novillos: 31 e. 176. NOGOYA: Vacas: 12 m|g. 130. Novillos: 38 g. c|g. 125. Vacas: 68 g. 115; 36 m|g. 125. Terneros: 31 m. 45; 19 m. 34. VICTORIA: Novillos: 24 c|g. 120. Vacas: 29 g. c|g. 113. Vaquillonas: 5 g. 105. Novillitos: 2 c|g. 86. Terneros: 3 m|g. 73. NOGOYA: Novillos: 20 c|g. 111.
Nalé, Repetto y Cía.—CASTELLANOS: Novillitos: 40 m|g. a $ 110; 57 m|g. 115. PRINGLES: Vacas: 16 g. 120. Vaquillonas: 7 m|g. 110. Terneros: 2 e. 100. 25 DE MAYO: Terneros: 34 m|g. 85; 10 g. 65. Novillitos: 18 m|g. 115. Terneros: 15 g. 62. Vacas: 16 g. 115. Terneros: 4 m|g. 90. 2 e. 105. 1 g. 70. Novillitos: 2 c. 135. Vacas: 11 g. c|g. 112. Vaquillonas: 2 e. 122. Novillitos: 1 g. 107. Terneros: 10 g. 68; 7 m. 37; 1 e. 98.
Ojam F. y Cía.—TANDIL: Novillos: 8 m|g. a $ 140. Novillitos: 10 e. 125. Vaquillonas: 16 g. 100. Terneros: 3 m|g. 80; 19 g. 72, 6 m. 56.
Ocampo y Cía.—AZUL: Novillos: 39 e. a $ 177.50. Torunos: 1 m|e. 221.
Palacios Hnos.—PEHUAJO: Novillos: 39 g. a $ 136; 21 c|g. 121. Novillitos: 13 g. 105. Vacas: 15 m|g. 127; 7 b|c. 75. Vaquillonas: 53 b|c. 70. Novillitos: 1 b|c. 75.
Patrón F. L.—C. CASARES: Bueyes: 10 m|e. a $ 230. Novillos: 90 e. 207; 1 b|c. 100. 9 DE JULIO: Novillos: 9 m|e. 200. Bueyes: 1 m|e. 225; 3 m|g. 185. Vacas: 1 m|g. 140. Terneros: 1 g. 72. Novillos: 22 c|g. 120; 1 m|g. 160. Terneros: 1 g. 72. VICTORIA: Novillos: 36 g. 135. MATANZA: Vacas: 1 m|g. 140.
Rossi A.—CHIVILCOY: Novillos: 70 e. a $ 172.
Reyes N.—MERLO: Vaquillonas: 4 g. a $ 100. Terneros: 7 g. 54; 1 m. 20. Vacas: 2 g. c|g. 110. URUGUAY: Novillitos: 44 b|c. 7?.
Ruiz, Baldassarre y Cía. — G. LOPEZ: Novillos: 116 c|g. a $ 115.
Suc. Sansot Beltrán—TANDIL: Vacas: 18 m|g. a $ 145. Novillitos: 3 e. 1??; 2 m|e. 1??. Toros: 1 m|g. 152.
Sdad. G. Territorial—VEDIA: Novillos: 120 m|g. a $ 140.
Santamarina e hijos—TANDIL: Novillos: 69 e. a $ 165. LAPRIDA: Novillitos: 22 e. 130. Vacas: 3 g. c|g. 109; 1 m|g. 140. Toros: 2 e. 185.
Salaberry y Bercetche — PELLEGRINI: Novillos: 78 e. a $ 180; 6 g. 135. CATRILO: Novillos: 23 m|g. 150; 24 m|g. 138.50. LUJAN: Novillos: 18 e. 165; 1 g. c|g. 127; 1 c|g. 116. Toros: 1 e. 173. MATANZA: Toros: 1 e. 150. Terneros: 6 r. 39. Vacas: 5 c|g. 103; 2 e. 151; 4 m|g. 131. B. BLANCA: Vaquillonas: 1 m|g. 104. Vacas: 1 m|g. 133. Novillitos: 13 e. 123; 8 m|g. 110.50; 1 g. 105. ROJAS: Novillitos: 1 m|g. 129.50; 16 m|g. 129; 16 g. 118. Novillos: 1 g. 137. SAN VICENTE: Novillos: 1 e. 171. Vacas: 4 e. 144; 6 m|e. 168. CAÑUELAS: Vaquillonas: 1 g. 102; 5 c|g. 79.50; 4 g. c|g. 92. Terneros: 7 r. 43.50; 5 r. 49; 8 g. 67; 8 g. 59; 8 r. 37; 15 r. 41. Toros: 1 m|g. 150; 3 c|g. 108. Vacas: 5 m|g. 140; 5 g. 117. Novillitos: 16 e. 134.50; 12 m|g. 115. JUNIN: Novillitos: 20 m|g. 168. Terneros: 5 m|g. 81.50; 5 g. 60; 6 g. 55. Novillos: 12 m|g. 144; 5 c|g. 109; 3 e. 198. Bueyes: 5 g. 173; 5 m|e. 219. Toros: 2 m|e. 264. Vaquillonas: 9 c|g. 89; 11 g. c|g. 95.50. Vacas: 8 g. 115. Terneros: 7 m|g. 77. CAÑUELAS: Terneros: 2 r. 25. Novillitos: 3 f. 45. Vaquillonas: 6 m|g. 108.50; 3 c|g. 83. Toros: 1 m|e. 194. Vacas: 7 b|c. 87. Vaquillonas: 7 e. 135. JUNIN: Toros: 2 m|e. 228. Bueyes: 6 m|e. 200; 2 m|g. 180; 10 m|e. 229. CAÑUELAS: Toros: 1 m|e. 191; 1 m|e. 196. Vacas: 7 m|g. 130.50. Toritos: 2 b|c. 87. Novillitos: 5 g. 100; 12 g. c|g. 94. Toros: 1 e. 180. Terneros: 6 r. 39.
Serantes, C. y Cía.—PERGAMINO: Vaquillonas: 3 c|g. a $ 97. Vacas: 6 g. 95. Novillitos: 12 e. 120. Terneros: 6 b. 52.
Thompson E. A. y Cía. — A. ALSINA: Novillos: 12 m|g. a $ 150. Novillitos: 8 e. 13?.
Velaz A. y Cía.—SANTA FE: Bueyes: 9 m|g. a $ 190. Toros: 1 m|g. 160. JUNIN: Bueyes: 6 m|e. 264; 4 e. 210. SANTA FE: Toros: 13 m|g. 155. Toritos: 5 c|g. 93.

Compra de los frigoríficos: Sansinena 709 animales, La Blanca 758, Swift 548, El Argentino 468, El Armour 697, Smithfield 433, Las Palmas 436.—Total: 4.039 animales.
Matanza — Novillos, vacas y terneros, 1.136; reses inutilizadas, 9.

Animales porcinos

Entraron 666 animales.

Ventas de ayer

C. de Hacendados, de Alsina 17, a pesos 0.68 el kilo, de id 8, a 0.70; D. y R. Ocantos, de Necochea 16, a 0.61; B., L. y Etchegaray, de M. Chiquita 57, a 0.65, de Pergamino 25, a 0.58, de id 21, a 0.50, de id 8, a 10 cada uno; Biscayart y S., de Rojas 43, a 0.76; Méndez Hnos., de 9 de Julio 49, a 0.68; J. S. Ripoll, de Colón 24, a 0.66, de id 26, a 0.62, de Olascoaga 20, a 0.63, de Dolores 20, a 0.63; C. y Rodríguez, de Lincoln 20, a 0.60, de Chacabuco 20, a 0.70, de id 48, a 0.54, de id 41, a 0.40, de id 10, a 5.50 cada uno, de Santa Fe 42, a 0.73, de id 15, a 0.70, de id 24, a 0.68; F. B. Arzeno, de 25 de Mayo 20, a 0.58, de id 13, a 0.45, de id 7, a 8.

MERCADO DE MATANZA

(Estación Tablada)

Entraron ayer en este mercado 80 vagones con 7.578 animales lanares, a la siguiente consignación.
Lalor Juan: Canale, Estomba 86; Somosa, Anderson 120; Schifurro, La Rico 80.
Salaberry y Bercetché: Caysiais, Peralta 108; id, Steginan 300; Santos, Pirán 92; Daneri, Riglos 104.
Bayona Juan: Terrorán, B. Bavio 200; Roca, A. Gazcón 200.
Méndez Hnos. y Cía.: Arbucco, Corti 90; Ceragno, Pringles 90.
Ardohain M.: Ibardoni, Cabildo 228; Iribarne, 11 393.
Chapar J. y Cía.: Basari, Estomba 352; Fejeina, id 166; Assiaga, Macachín 120.
Devoto T. y Cía.: Etchepar, Pringles 385; García, Pirán 96.
Dodds y Ramsay: González, Gualeguaychú 209.
Chimondeguy D.: Chasicoy, Tandil 79.
Velaz A. y Cía.: Frontini, Chapamalal 53.
Cucullo F. L.: Teomay, O'Higgins 100.

SECCION SOLICITADAS

MODO DE CURAR LA CASPA Y LA CALVICIE

GARANTIA EXTRAORDINARIA

El garantizar simplemente todas las cualidades de un tónico para el cabello es cosa que con frecuencia se hace hoy en día. Pero el hacer válida dicha garantía por medio de un contrato firmado en el que consta que se devolverá el dinero en el caso de no quedar satisfecho el individuo, es algo completamente diferente y casi desconocido; y sobre todo, cuando el mismo droguero firma ese contrato, es una novedad sin precedente. Esto podéis probarlo con su droguero, quien se halla en situación de hacer dicho pacto debido al hecho de que la Loción Lavona es el único tónico para el cabello seguro de dar satisfacción en el noventa y nueve por ciento de los casos. Esto se ha probado por medio de ensayos en miles de casos. Esta oferta no es ya solamente rara sino sensacional y hace, pues, época en lo que respecta a la bondad del trato entre el comprador y el vendedor, toda vez que el droguero os vende el tónico en la creencia de que dará el resultado apetecido, pero si no satisface os devuelve el dinero. Así, pues, no corréis riesgo alguno, estando absolutamente protegidos por el consabido contrato firmado.

El secreto del maravilloso resultado de la Loción Lavona consiste en que está hecho con la siguiente receta, bien conocida: 50 gramos de alcohol 90%, 30 gramos de Lavona de Composée, 7 decigramos de mentol cristalizado y 45 gramos de agua destilada. Este puede prepararse por cualquier buen droguero, pero si queréis hacer la prueba sin arriesgar un centavo, debéis comprar la Loción Lavona ya preparada, es decir, la Loción que está garantizada. 1p

ASMATICOS — PROBAD LOS POLVOS Louis Legras. Calman en menos de un minuto los accesos más violentos de asma, catarros, la tos de bronquitis crónicas y curan progresivamente, Farmacia, Cuyo 581.

SECCION NOTABLES

Ningún enfermo del Estómago e Intestinos

por crónica y rebelde que sea su dolencia, debe desesperarse. Muchos han consultado notabilidades médicas sin encontrar alivio y al tomar

STOMALIX

del Dr. SAIZ DE CARLOS han recobrado la salud. Las fermentaciones anormales del estómago producen acedías y vómitos, que se corrigen inmediatamente con este medicamento. Quita las náuseas, ardores epigástricos, y la digestión se normaliza, el enfermo come más, digiere mejor y se nutre. Es de resultados positivos en las diarreas y disentería. Venta farmacias.

HILO SISAL

Comité Nacional del Comercio

Comunica a sus Asociados, que a pesar de la rescisión del contrato de fletamento del trasporte "PAMPA", ha conseguido a igual precio nuevos fletes para embarcar la partida de 150 000 fardos de hilo sisal internacional, adquirido en Norte América.

Esta operación se presenta en condiciones menos ventajosas que al principio, pues ha sido necesario abonar almacenajes y lanchaje, a pesar de lo cual el Comité espera poder vender a sus socios el hilo sisal, al precio de plaza, con descuento.

Oportunamente se indicarán las fechas en que se dará comienzo a las ventas. — T. OTERO OLIVA, Presidente.

La Semana Inaugural de

PRIMAVERA

HARRODS ha seleccionado en todos sus Departamentos una serie de modelos recién recibidos, para ofrecerlos hasta el sábado 22 a precios muy reducidos, al solo objeto de interesar su visita personal a nuestros salones.

No. 16185 — ELEGANTE BLUSA en crêpe de Chine, cuello muy grande de forma, con bordados a mano en seda del mismo tono, rosa y bleu, a pesos 45.00

No. 16197 — BONITA blusa jumpe, en rica espumilla, con bordados en el canesú, falda y puños del mismo tono rosa y azul claro, a . . . $ 48.00

HOY, Mañana y Pasado

los tres últimos días para precios especiales de "presentación".

15062 — CAMISON rica batista, festoneado, bordado, cintas, a . . . . $ 4.50
15063 — CAMISA haciendo juego, a . . . . . . $ 2.60
15065 — Corpiño id $ 2.30
15064 — Calzón id, $ 2.60
El juego de 4 piezas, a . . . . $ 12.00

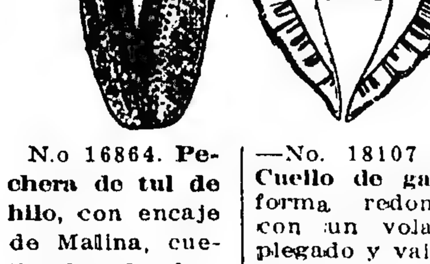

N.o 16864. Pechera de tul de hilo, con encaje de Malina, cuello plegado, forma marinera, del mismo encaje, precio de presentación, a pesos 3.50

—No. 18107 — Cuello de gasa, forma redonda con un volado plegado y vainillado, en colores beige, azul marino y lila, precio especial durante esta semana inaugural, a. . . . $ 1.40

N.o 257 — CORSE en rico coutil broché de hilo y seda, con franja de elástico en la parte delantera, forma muy adaptable al cuerpo, último modelo; precio inaugural de estación, a pesos . . . 35.00

N.o 1061 — BONITO batón de volle de algodón, en todos los colores, con bordados adecuados, corbata de cinta de seda; precio hasta el sábado 22, a pesos 32.00

N.o 1190 — ELEGANTE BATON de rigurosa moda, en rico tul de hilo, cuerpo de encaje y cintas de seda, al precio de presentación, a . . . $ 70.00

Merecen especial mención los departamentos de

SEDERIAS Y TEJIDOS

Arte, selección, colores delicadísimos y gustos que revelan una especial contracción de las fábricas inglesas y francesas para crear lo más nuevo y lo más original, se exhibe allí en una admirable profusión de riqueza y de gran chic.

Harrods
FLORIDA 877
Y PARAGUAY 554

HOY Jueves El día de los NIÑOS

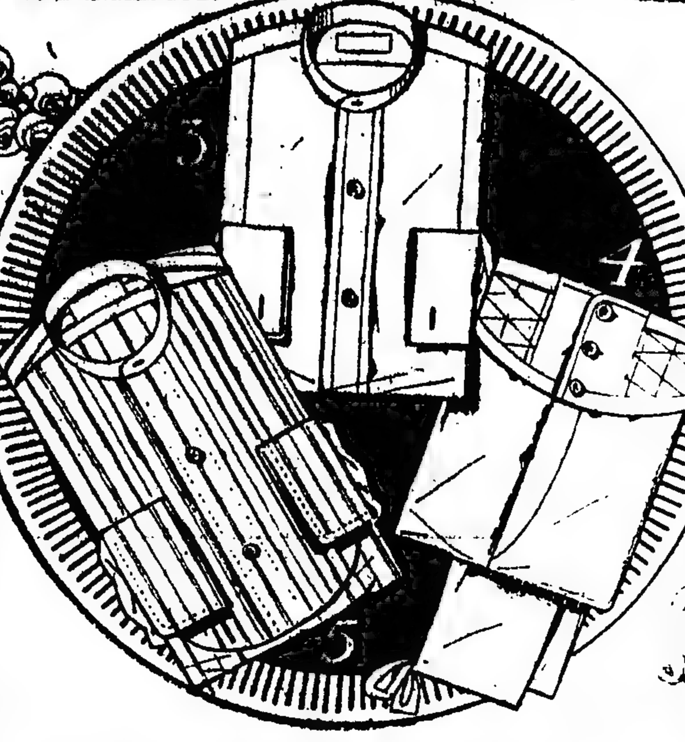

RIGEN TODAVIA

y serán mantenidos hasta fin de mes, los precios especiales de nuestra Grandiosa Exposición de Blanco y Lencería, en la que figuran los más amplios surtidos de ropa interior para niñas, varones y bebés.

VISITENOS

HOY regalaremos juguetes a los NIÑOS

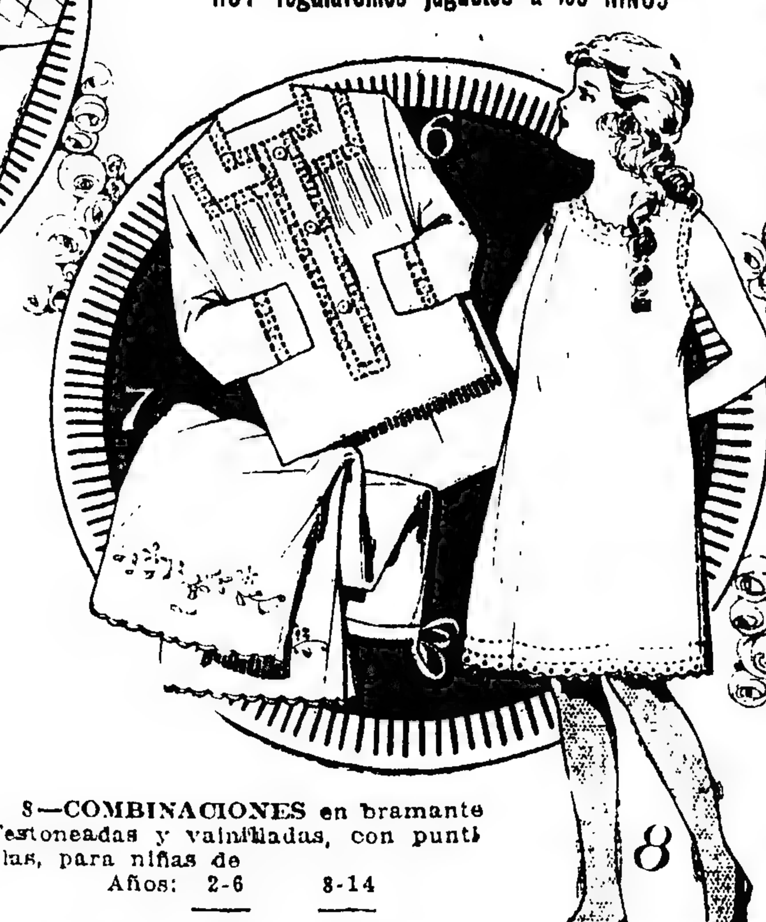

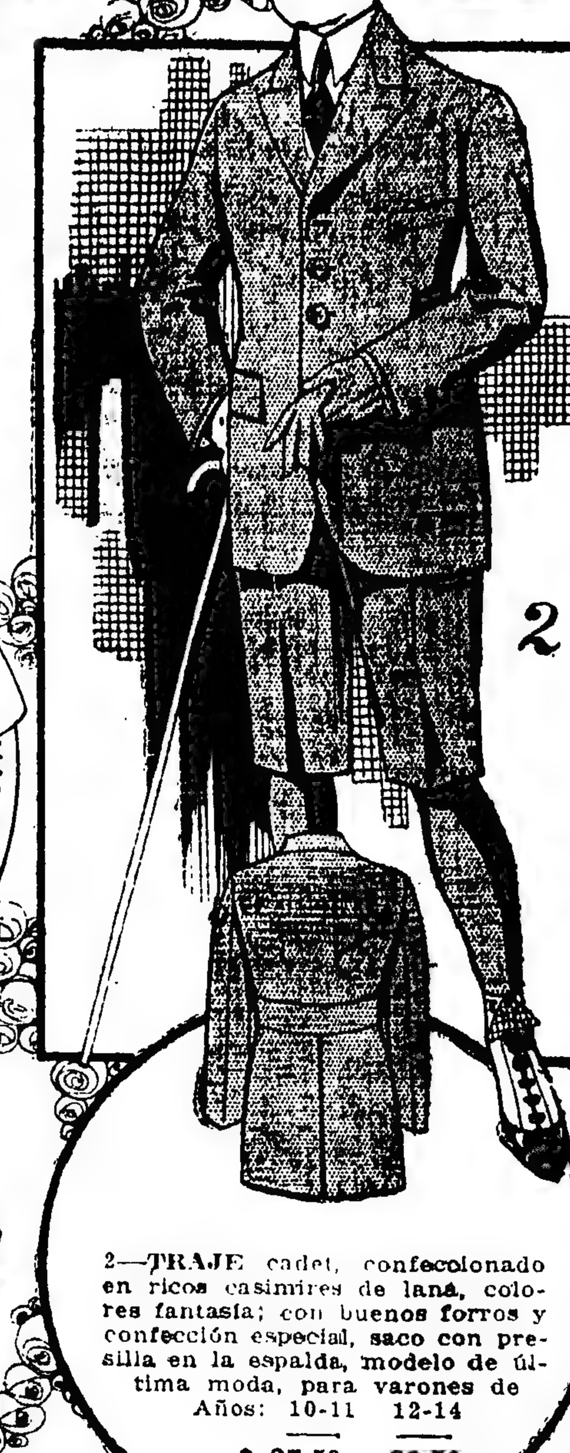

3—**CAMISAS blancas**, en madapolán francés, vistas de piqué de hilo, puños blandos; números del 28 al 35, a . . . . $ **2.75**

4—**CALZONCILLOS** de asargado blanco, muy buena calidad, para niños de 2 a 16 años $ **1.50**

5—**CAMISAS** negligé, en muy rica tela fantasía, sin cuello o con cuello volcado, puños dobles; números del 28 al 35, a . . . $ **2.40**

6—**CAMISONES** en bramante fino, adornados con tiras bordadas, para niñas de

Años:	1-6	8-14
	$ 0.95	1.50

7—**CALZONES** en nansouk, festoneados a máquina y bordados a mano, para niñas de

Años:	2-6	8-14
	$ 0.50	0.70

8—**COMBINACIONES** en bramante festoneadas y vainilladas, con puntillas, para niñas de

Años:	2-6	8-14
	$ 0.65	0.95

1—**TRAJE** aviador, modelo nuevo, confeccionado en ricos casimires de lana, colores fantasía, tipo inglés, para varones de

Años:	6-7	8-10	11-13
	$ 17.25	17.75	$ 18.25

2—**TRAJE** cadet, confeccionado en ricos casimires de lana, colores fantasía; con buenos forros y confección especial, saco con presilla en la espalda, modelo de última moda, para varones de

Años:	10-11	12-14
	$ 27.50	28.50

A LA CIUDAD DE LONDRES

C. PELLEGRINI y CORRIENTES

Nuevos adherentes a la Cámara Sindical de Comercio de Buenos Aires:

Sres.	Otto Bantle & Cía.	El Trébol.
"	Otto Bantle & Cía.	Piamonte.
"	A. Baumann & Cía.	Isla Verde.
"	Baylina & Cía.	Concordia.
"	Borthaburu & Cía.	Capital.
"	Viuda de Canale e Hijos.	"
Sr.	Constantino A. Carballo	Carhué
Sres.	Casal, Goyeneche & Cía.	Alvear.
"	Compañía Nacional de Transportes.	Capital
Sr.	Bartolomé Chacón	Güemes
Sres.	Chauvel & Gallegos	M. Cascallares.
"	Carlos Dri & Hermanos.	Concordia.
"	Etchepare, Montes & Cía.	Bragado.
"	First National Bank of Boston	Capital
"	L'Unión, Cía. de Seguros	"
"	B. & R. Macchiavelli	Alta Gracia
Sr.	Damián Maisonnave	Simsón.
"	Manuel S. Mender	La Dulce.
Sres.	Robinson Hnos. & Cía.	Concordia.
"	Juan Rovaietti e Hijos	R. de la Frontera.
"	Solanas, Novas & Cía.	Gualeguay.
"	Ernesto Soler & Cía.	Córdoba.
"	Stober & Cía.	Mendoza.
"	Tassara Hnos. & Cía.	Junín.
Sr.	Andrés V. Vidal	Los Pozos.
Sres.	Zingoni & Cía.	Catán Lil.

Cuando firmas importantes de la Capital y del interior de la República se enrolan en las filas de una institución, es porque han obtenido el convencimiento de que esta institución es seria y les merece su confianza.

La Cámara Sindical de Comercio de Buenos Aires va respondiendo a su propósito de ser útil a la industria y al comercio, en general.

Sus Estatutos se envían a quien lo solicite.

Local Social: Avda. de Mayo 665
Unión Telef. 1078, Avenida
Dirección Telegráfica: Cámara.

De Lellis y Fagés Hnos.: Arestegui, Alberti 70.
Calvo N. A.: Caprile, Vedia 175.
Bunge y Born: Iribarne, Chasicó 107.
Gioja y Etchart: Maza, Berutti 250.
Crotto Hnos.: Garre, Chiclana 100.
Machado A.: Andioni, Gómez 120.
Lanusse P. y A.: Olaciregui, Corti 649; Muchica, id 320; Benvenuto, Vivoratá 76; Ugartemendía, Thames 300; Monasterio, Chasicó 1.104.

Ventas de ayer

Ardohain M. — CABILDO: 87 ovejas a $ 24.40; 11 borregos a 11; 97 ovejas a 23; 102 ovejas a 19; 16 capones a 32.50; 212 a 13.

Acevedo y Machado—JUAREZ: 19 borregos a $ 18; 99 capones a 18.20.

Bayona, Juan—GAZCON: 195 capones a $ 22.

Bunge y Born—CHASICO: 25 capones a $ 37; 34 a 28; 20 corderos a 10; 23 a 8.

Crotto Hnos.—CHICLANA: 30 capones a $ 54; 70 a 49.

Calvo N. A.—VEDIA: 64 ovejas a $ 24; 24 a 27.50; 83 corderos a 8.

Cucullu F. L.—O'HIGGINS: 99 capones a $ 27.50.

Chapar J. y Cía.—ESTOMBA: 63 borregos a $ 22.80; 107 a 23.50. MACACHIN: 20 ovejas a 24.50; 90 corderos a 9.50; 10 a 11. ESTOMBA: 11 ovejas a 18.50; 87 capones a 19.50; 255 borregos a 14.70.

Chimondeguy D.—TANDIL: 79 capones a $ 29.60.

Daly Ramsay—SALDUNGARAY: 168 corderos a $ 10; 10 a 8; 20 a 8.

De Lellis y Fagés Hnos.—ALBERTI: 29 ovejas a $ 23.50; 88 corderos a 8.

Devoto T. y Cía.—PRINGLES: 90 capones a $ 26.20; 170 borregos a 18.80; 65 a 12.50; 50 ovejas a 22.50.

Etcheverry y Cía.—G. CHAVES: 35 ovejas a $ 38.

Gioja y Etchart—T. LAUQUEN: 40 capones a $ 45; 204 a 36.

Lalor Juan—ESTOMBA: 11 ovejas a pesos 31; 25 a 20.50; 50 a 21.80; 80 corderos a 7.80.

Lanusse P. y A.—VIVORATA: 76 capones a $ 40. A. CORTI: 649 capones a 25.50. CHASICO: 1.100 capones a 25.80. A. CORTI: 90 ovejas a 26.40; 190 a 22; 35 a 1?. CLARAZ: 97 borregos a 18; 13 ovejas a 25; 40 borregos a 1480. THAMES: 100 corderos a 10.50; 177 a 8.50; 25 a 6.

Méndez Hnos.—PRINGLES: 30 ovejas a $ 29; 60 a 25.50. A. CORTI: 20 ovejas a $ 29; 19 a 24.50; 49 a 25.50.

Salaberry y Berceiche—PIRAN: 10 capones a $ 39; 76 a 28.80. ESTEGMAN: 43 capones a 28; 256 a 31.80. PERALTA: 10 capones a 38; 27 a 27; 71 corderos a 8.70. RIGLOS: 83 borregos a 20.30; 20 capones a 24.20.

Terrarossa Juan—BAVIO: 149 corderos a $ 8; 49 a 9.50.

Vélaz A. y Cía.—CHAPALEOFU: 39 capones a $ 43; 19 a 22.

Compra de los frigoríficos: La Blanca 623 animales, El Armour 542, Sansinena 1.278, Zárate 967, Las Palmas 608, Mataderos 2.480.—Total: 6.498 animales.

VALOR DE LA PROPIEDAD

CASARES Hnos. y DIEHL

Remataron ayer por orden judicial la propiedad General Paz 1270 y 1282, que consta de planta baja y alta, jardín, y en cuerpo aparte, cochera y garage, en pesos 80.100. Compradores, señores Wattinne, Boseut et fils.

VENTAS DE CAMPOS y GANADOS

ADOLFO BULLRICH y Cía.

Judicial, fracción de campo en Córdoba, departamento Unión, Pedanía, Bell Ville, superficie 462 hect., y 80 áreas que forman el establecimiento "La Robertita". Vendida en $ 73.000, o sea, $ 157.73 la hectárea, siendo comprador el señor Bautista Boero.

RIVERO Y VIALE

Precios obtenidos en el 338o. remate feria realizado en el Saladillo, el 16 del corriente. Vacas especiales en gordura, de pesos 148 a 160; bueyes especiales en gordura, de 190 a 210; vacas gordas, de 93 a 139; bueyes gordos, de 160 a 165; novillos gordos, de 134.50 a 147.50; id invernada, de 99.50 a 130.50; novillitos invernada, de 70 a 85; vacas con cría, de 50 a 71.50; vaquillonas gordas, de 89 a 110; vaquillonas y terneros, de 49.50 a 77.50; vacas invernada, de 68 a 85; toros, de 115 a 136; capones, de 15.20 a 21.20; ovejas, de 15.60 a 17.80; corderos, de 5.70 a 8.50; cerdos, de 18 a 45; lechones, de 2 a 3.75; yeguas, de 5 a 17; caballos, de 22.70 a 35.

—Los mismos martilleros vendieron particularmente: al señor Pedro Duhart, de la señora Isabel E. L. de Locumberri, 130 novillos de 2 años, a pesos 110 cada uno; 159 terneros de 1 año, a pesos 70 cada uno del señor Rafael Scoltore, al señor Juan Etchevarpt, 100 novillos de 2 años, a pesos 106 cada uno.

Importan estas ventas, $ 32 100

PEDRO Y ANTONIO LANUSSE

Resultado del remate feria efectuado en Bahía Blanca, el 13 del corriente:

Novillos mestizos Durham, de 2 y 3 años, gordos, de pesos 131 a 156; id de 1 y 1 1/2 año, de 118 a 130; novillitos gordos, de 99.50 a 115; novillos cuarterones y criollos, carnicería, de 99 a 131; id mestizos, invernada, de 87.50 a 136; vacas mestizas, gordas, de 110 a 140; id cuarteronas y criollas, gordas, de 75 a 109; id servidas, mestizas, de 84 a 112; vaquillonas especiales, a 120, id mestizas, según estado, de 81 a 90.50; terneros, de 48 a 80; vacas al corte, lo que pisa, de 51 a 98; capones cruza y Rambouillet, carnicería, de 16 a 19.80; ovejas cruza y Rambouillet, carnicería, de 14 a 21.50; borregos, de 11 a 16; corderos, a 6; potros, de 76 a 90; yeguas al corte, de 10 a 30.

Total vendido, pesos 461.942.05.

Compradores: Arcelli y Cornide, L. Camino, L. Bonsini, A. Douglas Reid, C. R. Olivier, J. Graciarena, F. R. Noven, Odasso y Cía., F. Althabe, F. Canessas y Cía., J. Girotti, J. L. Miguel.

—Resultado del remate feria efectuado en Balcarce, el 14 del corriente:

Novillos mestizos Durham, de 3 años, gordos, de 133 a 165; novillos id, de 1 y 1 1/2 año, para invernada, de 88 a 109; terneritos, a 64.50; vacas mestizas Durham, gordas, para consumo, de 115 a 128; vacas id, servidas, de 99 a 111; vaquillonas de 2 1/2 años, a 101; vaquillonas de 1 y 1/2 año, delgadas, a 72.

Total vendido, pesos 67.196.

NAZAR Y HERNANDEZ

Resultado del 232o. remate feria, efectuado el 15 del corriente, en sus instalaciones de Luján, F. C. O.:

Vacas gordas, de pesos 145 a 159; id carne gorda y buena carne, de 116 a 133; id buena carne, de 107 a 115; id consumo, de 83 a 102; novillos consumo, de 116 a 137; novillos de 1 y 1/2 año, para invernada, de 70.50 a 98; terneros de 1 año, para invernada, de 88 a 75.50; terneros para invernada, de 50 a 67; vaquillonas consumo, de 70 a 92; id de 1 año, mestizas Durham, muy buena clase, de 75 a 79; terneras id, de 68 a 70; vacas con cría, de 43 a 71; bueyes gordos, de 170 a 180; id consumo, de 111 a 166.

MARITIMAS Y FLUVIALES

ALTURA DE LA MAREA

A las 6 a. m., 26.2 pies; a las 8, 26.6; a las 10, 26.6; a las 12, 26.2; a las 2, 26.6; y a las 5, 27.6. Cinco pies más en el canal Norte.

Viento: SO., ESE. y E.

VAPORES FLUVIALES

Se esperan hoy: Roma y Cabo Santa María de Montevideo, Luna de Carmelo, Tritón de Salto.

Salen hoy: Roma (7 p. m.) y Cabo Santa María (10 p. m.) para Montevideo, Viena (8 p. m.) para Salto.

—Mañana a primera hora es esperado de Asunción el vapor Guarany, que viene atrasado por la bajante del río.

ALTURA DE LOS RIOS

Según los partes oficiales, las alturas de los ríos fueron ayer las siguientes:

Uruguay: m. 1.17 en La Barra; 2 en Santo Tomé, 1.54 en Alvear, 1.55 en La Cruz, 1.83 en Yapeyú, 1.27 en P. de los Libres, 0.80 en M. Caseros, 1.20 en Concordia, 0.24 en Uruguay, 0.40 en Gualeguaychú y 0.40 en Colón.

Paraná: 0.44 en Corrientes, 0.48 en Itá Ibaté, 0.06 en Ituzaingó y 0.02 en Posadas.

Neuquén: 1.27 en Neuquén y 1.71 en P. de los Indios.

Limay: 3.07 en P. del Limay y 1.98 en Bariloche.

Negro: 2.33 en Choele Choel.

LEGADA A LA RADA

Vapor brasileño Ibiapaba, de Río de Janeiro, con azúcar, a Lloyd Brasileiro (siguió para Rosario).

PUERTO DE LA PLATA

Salida — Vapor inglés Waneta para Comodoro Rivadavia, a cargar.

A salir — Vapor inglés Vauban, hoy, para Nueva York, con pasajeros y carga.

Movimiento del puerto de la capital

Ayer descargaron 20 vapores y cargaron 21.

GIROS OTORGADOS — Vapor San José, dique 3, sección 4.a, a descargar; La Rosarina, dique 4, sección 6.a, a descargar; San Antonio, dique 1, sección 1.a, a descargar; H. Glen, dock Sur, a embarcar; P. Port y P. Field, Boca, frente a la fábrica, a descargar; N. Villeta, Boca, sección removido, a descargar y cargar; Sarita R., Boca, sección removido, a cargar y descargar; Skinfasce, dique 4, parte Este, plazoleta, a cargar; Río Paraná, Boca, sección removido, a cargar.

ENTRADAS — Vapor inglés Cavour, de Londres, con carga, en el dique 4; id argentino Vaquillona, de Porto Alegre, con carga, en el dique 1.

SALIDAS — Vapor francés Plata para Marsella, con pasajeros y carga; id id Amiral Zedé para Havre, con carga; pailebote norteamericano Herdis para Nueva York, con carga.

VAPORES ESPERADOS

Hoy: noruego San José, de Cristianía, con carga; inglés La Rosarina, de Liverpool, con carga; crucero inglés Glasgow, de Puerto Militar (a las 11 a. m. en la dársena Norte).

Mañana: italiano Toscana, de Génova, con pasajeros y carga.

VAPORES A SALIR

Hoy: inglés Darro para La Plata, a cargar; noruego Carmen para Río de Janeiro, en lastre.

COSTA SUR

Hoy saldrá para Río Gallegos y escalas el vapor Camarones.

—Ayer salió para Bahía Blanca el vapor Libertad.

PASAJEROS

Del vapor inglés Vauban, a salir hoy por la tarde, del puerto de La Plata, para Nueva York:

A. L. Byrns y señora, Luis A. Fiquet y señora, L. E. Young y señora, Héctor A. Willinger, Andrés H. Kelcher, A. W. Mc Cain, J. de Mariano, J. B. Eddis, C. R. Hughes, señora Evelyn Westray, señora Gwendolyn Gottman, Wilfred Gottman, H. M. Brown, doctor Souza e Silva y señora, W. H. Hunt, J. E. Devoy, John May, L. V. H. Lyall, señora y familia, H. R. Devoy, señorita M. de Palma, G. F. Hoddick, Odin Derr, A. Mc William, E. J. Beattie, Norman Meisenhelter, Tatsuji Yamada, C. T. Jandro, Carlos Towne y señora, señorita S. M. Towne, G. F. Silvia y señora, Pedro W. Fulford, G. L. Haney, Stanley Niven, Manuel F. Duarte, Víctor Pepper y familia, Frank Robinson, Anastasio Despas, señora C. J. Fairfield, señora M. Salmon, señora V. S. de Milkintis y familia O. Aramaya y familia, Ana Priano, F. Gorgemans, A. J. Rodríguez, G. H. de Mare, Lorenzo R. Games, Julia E. Dumas, Walter R. Porter, señorita L. Senechal, capitán Richard Parry, L. A. Jeanneret, J. Ortiz, G. W. Arko, S. H. Fagerli, Horacio Kruncsek, C. del Río, Julio L. Buck, Martín, Torres, Tomás C. Falcón, José A. Sánchez.

DIQUES DE CARENA

Ayer salieron del dique seco los vapores argentinos Berna y Aurora y entró la barca noruega Carla para reparaciones.

VELERO

Ayer fué despachada la barca noruega Bauneu para Hampton Roads, en lastre.

PUERTO DE BAHIA BLANCA

Operaciones en Galván — Total de harina cargada, 596 toneladas.

PUERTO DE MONTEVIDEO

Llegaron los vapores: inglés La Rosarina de Liverpool, id M. de Larrinaga de Gibraltar y brasileño Sirio de Río de Janeiro.

Estómago e intestinos
Dispepsia, gastralgia, colitis y demás. Enfermedades del vientre. Examen Rayos X. Dr. COLECCHIA, de 1 a 5. B. Mitre 1130.

Dr. M. KUTYN Dentista norteamericano se mudó Avenida de Mayo 1411. Ultimos progresos. Horas de 10 a. 11 a. m. y de 2 a 5 p. m. v29s

Doctor Rivabella, Oculista
Diplomado especialista de Oftalmología Facultades París-Turín. Director de la clínica de enfermedades de los ojos Hospital Italiano de Buenos Aires (Junio 1910 a Junio 1917). LAVALLE 1312, de 2 a 4. v22s

Dr. Galíndez especialista en piel, venéreas, avariosis y estrecheses. Consultas de 10 a 11 y de 3 a 5 p. m., CANGALLO 1834. v22

Dr. JOSE DE LUCA
Profesor especialista en garganta, nariz y oído; de 2 a 4. CANGALLO 1056. v30

Profesor Dr. Agote
De la Facultad. Médico jefe del Instituto Modelo de Clínica Médica de la Universidad de Buenos Aires, Hospital Rawson. Enfermedades internas y de los niños. LAVALLE 1515, de 2 a 4 p. m. Rayos X diariamente menos los viernes.

Doctora GAUDINO
Ex Jefe de Clínica de la Facultad médica Maternidad, Hosp. San Roque. Señoras, partos. De 3 a 5. VIAMONTE 1596. v19oc.

Dr. C. VILA Especialista internas y nerviosas (Corazón, Estóm., Pulm., Vient., Sangre, etc.) Rayos X. Electr., 606 o 914. CANGALLO 2158. De 3 a 5, menos sábados. s8v7d

DIABETES (Sin régimen) Asma, Avariosis, reumatismo, nefritis crónicas, anemia, neurastenia. Tratamiento propio, radical y rápido Dr. Cav. F. F. GARZIA. Se remiten prospectos gratis Lavalle 1673 v30

SANATORIO DE CIRUGIA
Dr. F. Liebet — Dr. A. J. Mediana
Viamonte 1583, U. T. 983 (Juncal)

ALMACENEROS

Tapioca Bryant, en paquetes k.	$ 1.50
Chuño Imperial " " "	0.80
Fécula papas " " "	1.10
Maizena . . . "	0.95
Harinas: Pois, Lentilles, Fèves, Haricots, Garbanzos, en paquets, ... k.	1.10
Cremme De Riz, D'Avoine, D'Orge, ...	1.20
Esencias: Vainilla, Limón, Almendra, Cochineal, Naranja, docena	5.—
Cereales, paquete de 1 kilo,	0.65

Representantes se desean

E. W. GENSER
1038 - CORRIENTES - 1038
U. Telef. 2393, Libertad v21

ENFERMEDADES NERVIOSAS
Suero contra la Neurastenia. Cura radical Insomnio, Neuralgias, Debilidad vital, Rayos X. De 8 a 8. Dr. Vallés, MORENO 835. Fisioterapia complementaria.

SECRETAS Dr. MATTI Director de la Clínica Modelo
VIAS URINARIAS — PIEL
606 - 914
Curación rápida y sin dolor. Tratamiento por abonos económicos. Examen gratuito por los Rayos X. Rivadavia 1158. De 8 a. m. a 8 p. m.

Riñón, vejiga, próstata
URETRA y SECRETAS
Dr. MACKINTOSH
Jefe del servicio de vías urinarias del Hosp. Florito. Del Hosp. San Roque.
TRATAMIENTOS URETROSCOPICOS (especialmente en las uretritis crónicas), Entre Ríos 258, De 4 a 7. U. T. 2633, Lib.

HERNIAS
QUEBRADURAS
Se curan radicalmente y sin operarlas
En todas las edades y sexos, con el sistema del Dr. E. Dueñas, de 9 a 5 todos los días. Domingos de 9 a 12. TACUARI 432 v21

Oído, Nariz y Garganta
Dr. A. MARTINI, de los hospitales de Turín y Génova. Director del servicio de oído, nariz y garganta del Hospital Italiano. Consultas de 2 a 5 p. m. Alsina 1648.

Semillas Maíces "LARGUIA"
De gran rendimiento para exportación, industrias y consumo,
Pedidos, muestras, etc.
a Boero Cordiviola y Cía.
San Martín 740, ROSARIO

Dr. José V. Varalla
Cirujano especialista de vías urinarias, piel y avariosis. Electricidad médica. Rayos X. Ha trasladado el consultorio de Posadas 987 a Lavalle 1750; de 1 a 3 y de 7 a 8.30 p. m. y Sarmiento 839, de 4 a 6 p. m.

Dr. RAUL ARGAÑARAZ
ENFERMEDADES DE LOS OJOS
Profesor suplente en la Facultad de Medicina y del servicio de la especialidad en el Hosp. de Clínicas. Anteojos, etc. Paraguay 640, de 2 a 5.

CORAZON, ESTOMAGO y PULMONES, Dr. Diego Davison. Ex médico interno del Hosp. Real de Edimburgo.—Rayos X. Consultas de 1 a 4 p. m. Se mudó a la calle Bartolomé Mitre 1417. v10oc.

El cigarrillo para todas ocasiones

LA GENTE CHIC FUMA REINA VICTORIA

Nadie lo duda; todos lo reconocen; los cigarrillos REINA VICTORIA son de calidad suprema.

Solamente el mejor tabaco habano, cuidadosamente elegido es el que se emplea en el cigarrillo REINA VICTORIA.

La mayor higiene, el cuidado más perfecto, vigila la elaboración de los cigarrillos REINA VICTORIA; por eso puede afirmarse que son insuperables: exquisitos.

LA GENTE CHIC FUMA REINA VICTORIA

— 42 —

LLOYDS BANK LIMITED.

Casa Matriz: Lombard St., No. 71, Londres, E.C. 3.

	($5 = £1)
CAPITAL SUSCRITO	$156,521,000
CAPITAL PAGADO	25,043,360
FONDO DE RESERVA	18,000,000
DEPOSITOS, etc. (Junio, 1917)	705,268,005
ADELANTOS, etc. "	337,869,515

ESTE BANCO TIENE CERCA DE 900 OFICINAS EN INGLATERRA Y GALES.
Secciones para las colonias y países extranjeros: 17, CORNHILL, LONDRES, E.C. 3.
Acepta la representación de Bancos Extranjeros y de las Colonias Británicas.
Auxiliar Francés: LLOYDS BANK (FRANCE) LIMITED, con sucursales en PARIS, BIARRITZ, BURDEOS, HAVRE y NIZA.

Para seguir en buena salud:

Purificad
Regenerad
Fortificad
VUESTRA SANGRE
con el
DEPURATIVO RICHELET

Todos los que son cuidadosos de su Salud, aunque no padeciendo ninguna enfermedad, deben hacer dos ó tres veces por año, el tratamiento del DEPURATIVO RICHELET.
ESTE PRECEPTO NO SE DEBE NUNCA ECHAR AL OLVIDO

De venta en todas las Farmacias.
Deposito General: FARMACIA FRANCO-INGLESA
569, Sarmiento, 587
BUENOS AIRES

Laboratorio: L. RICHELET, en SEDAN (Francia).

Del nombre que se pronuncia al pedir aceite, depende la calidad.

Diciendo aceite marca "FRANCES" es como se obtiene el mejor.

Conserve Vd. las tapas de todos los envases para tomar parte en el próximo gran CONCURSO.

Dr. N. C. CAPECE
Ex-Médico de Hospitales
Venéreas - Piel - 606
De 9 a 10 a. m.; 2 a 4 y 7 a 8 p. m.
RIVADAVIA 2589 (U. T. 4554, Mitre)

Dr. José Solari
Internas (coraz., pul., estóm., vientre, sangre). Señoras y secretas. RAYOS X. — RIVADAVIA 2509. — De 3 a 5 p. m.

Dr. JOSE INGENIEROS Enfermedades nerviosas. Consultas todos los días de 3 a 5. VIAMONTE 745.

J. BONANSEA
Cirujano dentista de las facultades de Bolonia y Buenos Aires, calle MORENO 866.

QUEBRADOS (HERNIAS)
Curación radical y rápida sin operación. Sistema C. R. W. Suipacha 441.

JUBOL

Única medicación racional del intestino

—Sobre todo, no vaya a olvidarse de mi JUBOL, indispensable en viaje.

Previene el estreñimiento, purifica la sangre y mantiene el cuerpo en debido estado.

El tratamiento con JUBOL se hace sin cambiar en nada las costumbres de uno; es el remedio ideal para los viajantes. Merced a él, el intestino recobra su normalidad y se mantiene en órden

ESTREÑIMIENTO
ENTERITIS
HEMORROIDES
DISPEPSIA
JAQUECAS

JUBOL

Esponga y limpia el intestino
Previene la Apendicitis y la Enteritis
Combate las Hemorroides
Impide el exceso de corpulencia.
Regulariza la armonía de las formas.

« A final de cuentas, el producto designado bajo el nombre de *Jubol* constituye un conjunto muy bien combinado de agentes activos en la terapéutica intestinal. Con él se lucha eficazmente contra el estreñimiento crónico, se reeduca al instestino, se mejora la digestión, y además se previene el desarrollo de la enterocolitis. He aquí seguramente un lindo total, y algo que pueda llamar la atención de los médicos y enfermos sobre un producto que ya desde algunos años, ha dado las pruebas de una verdadera eficacia. »

Dr. JUAN SALOMON,
de la Facultad de Medicina de Paris.

« El *Jubol* posee un verdadero valor y un gran poder en las enfermedades intestinales, y principalmente en estreñimientos y gastro-enteritis, en que lo he recetado. Es lo que afirmo ser verídico, sobre la fé de mi título. »

Dr. HENRIQUE DE SA,
Miembro de la Academia de Medicina de Rio de Janeiro.

Establecimientos Chatelain, 2 bis, rue de Valenciennes, Paris. En toda farmacia, precio de la caja $ 3 c|l.—Unicos introductores: Sucesión Leczinski Ainé, San Martín 684, Buenos Aires.

GYRALDOSE

para los cuidados íntimos de las Señoras

Baños locales
Consecuencias de alumbramiento
Metritis, Salpingitis
Fibromas

Esta es la caja de GYRALDOSE indispensable a toda mujer cuidadosa de su higiene.

Toda mujer que la usa de mañana y al acostarse conserva un bienestar perfecto, y se asegura contra las molestias que pueden turbarla.

« En resúmen, nuestras conclusiones, basadas sobre numerosas observaciones que nos fué dado realizar con la *Gyraldose*, nos permiten aconsejar siempre su empleo en las numerosas afecciones de la mujer, especialmente en la leucorrea, el prurito vulvar, la uretritis, la metritis, la salpingitis, y en todas las circunstancias en que el médico quiera hacer la asepsia de las partes, recordando el adagio bien conocido : *La salud general de la mujer está basada sobre su higiene intima.* »

Dr. Henri RAJAT,
DOCTOR EN CIENCIAS DE LA UNIVERSIDAD DE LYON, JEFE DE LABORATORIO DE LOS HOSPICIOS CIVILES, DIRECTOR DE LA OFICINA MUNICIPAL DE HIGIENE DE VICHY.

« En varias observaciones de leucorreas, obtuve excelentes resultados con la *Gyraldose*. Puede usted publicar mis declaraciones y usarlas a su gusto ; son la expresión de la verdad, y no tengo por costumbre favorecer la propaganda farmacéutica.

Dr. G. Battista PINI,
GUARDATE, COMO (ITALIA).

Establecimientos Chatelain, 2 bis, rue de Valenciennes, Paris. En toda farmacia, precio de caja $ 2.75 c/l. — Únicos introductores : Sucesión Leczinski Ainé, San Martin 684, Buenos Aires.

SEMILLAS

Las semillas de la casa
CEVASCO Hnos.
han conquistado el favor del público debido a su pureza absoluta y segura germinación. Surtido especial en semillas de todas clases para la siembra general de estación.

PAPAS

Mar del Plata especiales para semilla.

RAPHIA BLANCA PARA LABORES
CEVASCO HERMANOS
Semillas y plantas — Bmé. Mitre 864
BUENOS AIRES

Enfermedades NERVIOSAS
Dr. C. SANCHEZ AIZCORBE
Director del Instituto de Fisioterapia, Especialista en la curación radical de la Neurastenia, Epilepsia, Parálisis, Neuralgias, Ciática, Insomnio, Dispepsias Nerviosas, Falta de vitalidad. De 8 a. m. a 6 p. m., Avda. de Mayo 1157.

Dr. MATTA De la clínica de vías París. Jefe del servicio H. Militar, Riñon, Próstata, etc. Electrocoagulación de tumores vesicales.—LAVALLE 1312. De 2 a 4

Secretas-Urinarias-Piel
Prof PERULANO Dr MALVICINO
Cura de la Avariosis con aplicacion del
606-914
TUCUMAN 696 De 8 a m a 10 p. m.

Dr- O'Farrell Profesor de [illegible] y Director de la Maternidad del Hospital Rawson. Atiende especialmente enfermedades de señoras. De 2 a 4 p. m., SAN MARTIN 637. v30

Tartamudez
y toda dificultad de la palabra, se cura sin operación. Instituto de Tartamudos, Junin 222. De 10 a 12 y de 2 a 4.

"DUC"

¿Por qué este papel de fumar, de fama mundial, merece siempre la preferencia del consumidor? Por superar a todos en clase y cantidad de papel, pues cada librito tiene, por el mismo precio, 120 hojitas, o sea 20 ojo más que toda otra marca, y ninguna puede presentar ni de cerca, una existencia de consumo universal tan antigua, según consta por la Gazete Médicale 10 noviembre 1860, es decir, más de medio siglo. —ERNESTO MENDY y Cía.; Alsina 1902. Buenos Aires.—Unicos importadores.

HERNIA Reducción radical, sin operar. Ninguna molestia, eficacia y seguridad absoluta. — Cada aparato es garantido. — 673 Sarmiento 673, especialista.

HEMORROIDES
Tratamiento radical sin operación cruenta. Dr. E. G. Figueroa. Enfermedades intestinales, estómago y abdominales. SANTA FE 1273. De 4 a 6 p. m. Perm.

SECRETAS Y URINARIAS
Curación científica, debilidad vital, estrechez, vejiga y próstata. Doctor Torti. Piedras 873, de 9 a 11, 2 a 5 y 7 a 8. v30

Dr. BARRIO
Médico jefe de sala del Hospital Muñiz. Pulmón (Tuberculosis), corazón, digestivas. Rayos X. San Juan 1841, de 2 a 5. v30s.

ESTOMAGO
Dr. C. SANCHEZ AIZCORBE
Director del Instituto de Fisioterapia
Curación radical por los agentes naturales (sin drogas) de la Dispepsia, Dilatación del estómago, Colitis, Estreñimiento, Hemorroides y enfermedades del vientre en general.
Examen por los Rayos X
Av. de Mayo 1157. De 8 a. m. a 6 p. m.

Dr. LAURE Director del Hospital Francés. Señoras, partos y cirugía abdominal. Consultas de 2 a 4. SARMIENTO 1080. U. T. 931, Libertad.

DR. FLORO LAVALLE
Enfermedades internas. Especialmente: Estómago e intestinos. Ha trasladado su consultorio a la CALLE TUCUMAN 1665. U. T. 2504 Lib. En el consultorio gratuito de LA PRENSA, miércoles de 9 a 10 a. m.

Dr. DODDS
Médico oculista. Enfermedades de los OJOS y ANTEOJOS. MAIPU 794, de 2 a 5

SECRETAS— 10 $ SEMANA 30 $ POR MES supuraciones crónicas, úlceras, avariosis. 606 y 914. De 8 a 8 p. m., horas especiales. — MONTEVIDEO 266.

E. S. ZEBALLOS
Abogado de la Capital, La Plata, Bahía Blanca, Azul y Rosario. Estudio Central: SANTA FE 1206 A., Capital.

AGENTES Y COMERCIANTES GANAN DINERO

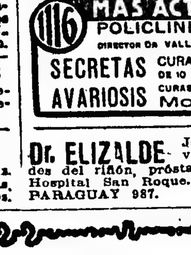

negociando con nuestro extenso surtido de Amplificaciones de Retratos al Oleo, Acuarela, Pastel, Crayon, Sepia, Miniatures, Convexas, etc., etc. Asi como con nuestras Oleografías, Acuarelas tomadas de Natural, Crucifijos Luminosos, Estereoscopios, Vistas, Targetas Postales, Molduras, Marcos, Obgetos de Arte y varias otras Novedades.

Deseamos agentes para diferentes puntos de ese pais. Concedemos agencia exclusiva á agentes activos.

Solicite Vd. nuestro catálogo español el cual enviamos gratis. Correspondencia en Español. Garantizamos nuestro trabajo y mercancias. Rapidez y prontitud en el servicio. Grandes descuentos á agentes y comerciantes.

CONSOLIDATED PORTRAIT AND FRAME CO.

1029 — Dept. 66 W. Adams St., Chicago, Ill, E. U. A.

OFERTA SIN PRECEDENTE
LOS LENTES Y ANTEOJOS GRADUACION EN ORO GARANTIDOS POR QUINCE AÑOS que
ANTES COSTABAN $ 15 m. n. AHORA $ 5 m. n.
POR ALGUNOS DIAS SOLAMENTE
Cristal Madagascar. Mejores calidades a precios sin competencia. Examen gratis de la vista por el afamado especialista norteamericano J. S. ROBIN - (Diplomado en Norte América) Sarmiento 934. B. A.

Dr. BAFICO Especialista en piel, secretas y génito urinarias. Enfermedades de señoras. Ex director del Sanatorio de señoras y médico de sala del Hosp. Rawson, Tucumán 719, de 2 a 7.

CURA RADICAL
ASMA - OBESIDAD
Enfermedades de los bronquios y pulmones. — Dr. LETTIERI. — Suipacha 612. — De 2 a 6.

Doctor BULLRICH
Profesor sup. de clínica médica de la Facultad, Jefe de clínica médica del Hospital Alvear. Corazón, Pulmones y sangre. Rodríguez Peña 1284, de 2 a 4 p. m. Rayos X.

J. EDELBERG
Dentista-cirujano. Dientes flojos sin paladar. Operaciones sin dolor. Bernardo de Irigoyen 909. v30

SANATORIO GUTIERREZ
DE CIRUGIA — RIVADAVIA 5611
Atendido por los Dres. Avelino Gutiérrez profesor de la Facultad, Angel Gutiérrez, cirujano del Hospital Español. Consultorio: Dr. Avelino Gutiérrez, Bmé. Mitre 1544; Dr. Angel Gutiérrez, Maipú 459. v30

SUNLIGHT Jabón
PARA TODO USO DOMÉSTICO. 2041

Placas, Coronas, Candelabros y artículos de bronce artístico para recuerdos y homenajes en tumbas.
PEDRO GASPAR
Corrientes 2533 - Buenos Aires

MAS ACTIVO QUE
POLICLINICO MODERNO
DIRECTOR DR. VALLÉS DE 8 A 8 P. M.
SECRETAS CURACIONES POR ABONOS DE 10 Y 30 DIAS A 20 Y 50 $
AVARIOSIS MORENO 836 CURAS RAPIDAS SIN DOLOR 914

Dr. ELIZALDE Jefe de clínica del servicio del Hospital San Roque. Consultas de 2 a 6. PARAGUAY 987. v30ct

IMPORTANTE INNOVACION
LOS LUTOS inaugura su sección
CREDITO a pagar en 10 mensualidades
Se acuerdan sin intermediarios, sin interés, ni comisión, a los mismos precios y condiciones que al contado.
PIDA LA SOLICITUD DE CREDITOS
LOS LUTOS
CARLOS PELLEGRINI 445 entre Corrientes y Lavalle
U. T. 1873 Libertad—Buenos Aires

Dr. BELGERI. Oculista. Jefe de Clínica de la Facultad (Servicio de Oftalmología del H. de Clínicas). Bartolomé Mitre 845. de 2 a 4 p. m. U. T. 49 Libertad.

Dr. MUÑOZ especialista urinarias y secretas, estrecheces, debilidad, pérdidas, etc. Piedras 467, de 8 a 11, de 2 a 4 y 7 a 8. Consultas $ 5.

SE REDUCEN sin operación, sin dolor, sin molestia

Mediante nuestros bragueros modernos. Fajas para obesidad, riñón y operados.

Las personas delicadas pueden usarlos sin molestia alguna.

Medias, vendas elásticas para várices y reumatismo. — Porta Hnos., PIEDRAS 341, Buenos Aires.

Dr. MAIDANA Jefe de los servicios de garganta, nariz y oido de los hospitales Francés y Rivadavia. Consultas de 2 a 5. — TALCAHUANO 550.

Dr. DEGIOVANANGELO
Especialista en nariz, garganta y oido. Sordera, nuevo tratamiento, Viamonte 1848, de 2 á 5, domingos de 9 á 11 a. m.

Dr. CHABROUX Diplomado del Hosp. de París (St. Louis. Urologie, etc.) Jefe del servicio de Piel, Secretas y Urinarias del Hosp. Alvear, B. MITRE 783. De 2 a 6.30 p. m. v30ct.

Dr. BONIFACIO Especialmente VIAS URINARIAS (riñón, próstata, vejiga, etc.) y VENEREAS AVARIOSIS. — Suipacha 612. De 4 a 7. Martes, jueves y sábados.

Secretas-Urinarias-Piel
D' SARACENI
Especialista :
Cura rápida de enfermedades secretas. Curación de la avariosis con aplicación sin dolor del
606-914
De 8 a 11 a.m. y de 2 a 9 p.m. Corrientes 1777

Dr. A. C. REBUFFO Enfermedades de los ojos. — Curación del Tracoma. Consultas de 9 a 11 a. m. y de 2 a 6 p. m. — Bmé. MITRE 1038.

Dr. Noceti
Enfermedades de los OJOS y ANTEOJOS
MAIPU 536, de 1 a 4. v17oct

Dr. Cieza Rodriguez
Cirugía general, enfermedades de señoras. Viamonte 625, martes, jueves y sábados de 9 a 12 m.

ESTOMAGO
Intestinos, Hígado, Corazón, Pulmones
Dr. POLITI Jefe consultorio Hosp. Clínicas. RAYOS X.
Pueyrredón 865 Consultas de 2 a 5 p. m. Domingos de 10 a 1 p m

Dr. Enrique Castaño
Médico del servicio de génito-urinarias del Hospital San Roque. Especialista en enfermedades del riñón, vejiga, próstata, etc. y afecciones específicas. Tratamiento de los tumores vesicales por electrocoagulación. Consultas de 4 a 7 p. m. — TUCUMAN 830

NIEVE CARBONICA
cura el LUPUS eritematoso, epiteliomas y tuberculosis cutáneas, verrugas, etc. Aplicaciones por Dr. POLITO. — De 4 a 8 p. m. ENTRE RIOS 645. — Señoras de 2 a 3.

EXPLOSIVOS HERCULES

Marca Registrada

Pólvora Hércules, Negra y Sin Humo, Para Cacería

ha sido la favorita entre los cazadores durante muchos años, pues bajo cualesquiera condiciones es de confianza, quema sin dejar residuo y favorece un tiro certero.

Otras especialidades **Hércules,** comprenden:

La **Pólvora Negra Hércules** para **Barrenos,** que se provee en todos los granos regulares.

Las **Dinamitas Hércules,** que se proveen de todas las potencias y clases.

Los **Accesorios Hércules** para **Barrenos,** tales como mechas, fulminantes ordinarios y eléctricos, baterías, etc.

Al hacer pedidos especifíquense las marcas Hércules. Todos los envases ostentan la marca de fábrica.

Se remiten folletos y precios a quienes los soliciten.

HERCULES POWDER CO.
Wilmington, Delaware, EE. UU. de A.
Nueva York San Francisco

RESFRIOS MAL CURADOS
Bronquitis crónica, fatiga, sangre débil. Tratamiento especial. Rayos X. Dr. Terrents, B. DE IRIGOYEN 247, de 2 a 5.

DOCTOR CORTI
Especialista en enfermedades del corazón y nerviosas. Asma, Diabetes. Consultas de 2 a 5 p. m. Bmé. Mitre 1786.

INSTITUTO OPTICO LOMBARDI — **CARLOS PELLEGRINI 468**

¿TIENE VD. LOS OJOS DEBILES? ¿SUFRE DOLOR DE CABEZA?
Hágase examinar por un "Médico Especialista" de reconocida notoriedad y sabrá á ciencia cierta de lo que padece y si necesita usar anteojos.
PIDA UNA TARJETA en el « Instituto Optico LOMBARDI » y completamente GRATIS será examinado en CONSULTORIO PARTICULAR.
Lentes y Anteojos oro reforzado .... desde $ 8.00
Lentes "Ideal" oro macizo ..... desde $ 15.00

UNGÜENTO DE PAZO
EL NUEVO REMEDIO PARA LAS ALMORRANAS
EL UNGÜENTO DE PAZO es el remedio más eficaz que se conoce hasta el día para el tratamiento de las Almorranas, simples, sangrantes, con picazón ó externas. Una ó dos cajitas bastan. De venta en todas las farmacias y droguerías. PARIS MEDICINE CO.,
Casilla de Correo 1486 Buenos Aires.

United River Plate Telephone Co. Ltd.

(Compañía Unión Telefónica)

Habiendo llegado a conocimiento de esta Administración que personas interesadas pero poco escrupulosas han hecho circular el rumor de que la Guía de esta Compañía será suprimida o que se encargarán personas ajenas a ella de su preparación e impresión es de nuestro deber hacer saber a nuestra distinguida clientela y al comercio en general de que tal afirmación carece en absoluto de fundamento.

La United River Plate Telephone Co. Ltd. continuará como hasta ahora editando la Guía Oficial de sus abonados en dos ediciones anuales que aparecerán en Mayo y Noviembre de cada año.

Teniendo en cuenta la rigurosa exactitud de esta guía es indispensable consultarla siempre antes de pedir una comunicación telefónica.

AGOSTO DE 1917. LA ADMINISTRACION

Dr. PACIFICO DIAZ
Especialista en enfermedades de la piel, del Hospital de Niños y del Militar. Bartolomé Mitre 1842, de 2 a 5 p. m. v28

Dr. H. CASSINELLI
Cirujano del Hospital Alvear. Especialmente operaciones. Trasladó su consultorio VIAMONTE 2458, de 3 a 6, U. T. 4980, Mitre.

AVISOS FUNEBRES

SEPELIOS

GUILLERMO MACKAY—q. e. p. d. —Falleció el 18 de septiembre de 1917, confortado con los auxilios de la santa religión y la bendición papal. —Sus hermanas Mariana M. de Cunningham y sor María Antonia (ausente), sobrinos y demás deudos invitan a sus relaciones a acompañar los restos del extinto al cementerio del Oeste, hoy jueves 20, a las 10 a. m. Se ruega no enviar coronas. El duelo se despedirá por tarjeta. Casa mortuoria, Mitre 3427. Nota: Carruajes en la casa Miras Hnos. y Cía. v20

MARIA ISABELITA LAMBERTI—q. e. p. d. —Falleció el 19 de septiembre de 1917. — Sus padres Ciro Lamberti y Ana P. de Lamberti; sus hermanitos, abuelitos, tios, primos y demás deudos invitan a sus relaciones a acompañar los restos de la extinta al cementerio del Norte, hoy jueves 20, a las 4 p. m. Unica invitación. El duelo se despedirá por tarjeta. Casa mortuoria, Santiago del Estero 1190. Se ruega no enviar coronas.

PEDRO RUPEREZ — q. e. p. d. — Falleció el 19 de septiembre de 1917.— Su esposa Bernarda Marina de Rupérez; su hijo Pedro P. Rupérez, y demás familia invitan a sus relaciones a acompañar los restos del extinto al cementerio del Oeste, hoy jueves 20, a las 10.30 a. m. Se ruega no enviar coronas. El duelo se despedirá por tarjeta. Casa mortuoria, Catamarca 809. Nota: Carruajes en la casa Miras Hnos. y Cía.

RAFAEL MEDINA—q. e. p. d.—Falleció en Sarandi (Avellaneda), el 19 de septiembre de 1917, confortado con los auxilios de la santa religión.—Su esposa María Gallo de Medina, su señora madre política Catalina Cuse de Gallo, sus tíos políticos, primos y demás deudos invitan a sus relaciones a acompañar los restos del extinto al cementerio del Oeste, hoy jueves 20 de septiembre, a las 2 p. m. Unica invitación. El duelo se despedirá por tarjeta. Se ruega no enviar coronas. Casa mortuoria, Supisiche núm. 265.—Nota: Carruajes en la casa Francisco Cánepa, Azara 239 al 42 y sucursal Av. Montes de Oca 1579 al 83.

(18)

FRANCIS BURNETT

LA HIJA DE LOWRIE

Rara vez el ingeniero pasaba por la casa del vicario, sin entrar, aunque fuera un momento; pero ese día, como había esperado terminar su trabajo para tener más tiempo de qué disponer, encontró a Grace engolfado en una obra de teología.

—Deje Vd. sus libros, dijo Derrick, porque tengo ganas de conversar.

Paúl obedeció dócilmente y fué a sentarse a su lado. Había algo casi femenino en los modales del joven sacerdote.

—¿Conversar?

—Sí, estoy en vena de conversación, o si la palabra no le parece a usted adecuada, diré en vena de confidencias.

El reverendo se ruborizó. Pero Derrick, que miraba en ese momento para otro lado, no lo percibió.

—Grace, añadió el ingeniero, tengo que hacerle a usted una confidencia... que me acuso de no haberle hecho a usted antes.

—No se acuse usted, por favor, dijo el reverendo con voz débil, no hay por qué censurar su conducta..

Derrick se estremeció. ¿Había adivinado su amigo? Aquello lo dejaba estupefacto.

—¡Cómo! — exclamó,—¿es posible que sepa usted todo?

—Sí... me ha parecido a veces... Le pido a usted que disculpe mi indiscreción... era una cosa involuntaria..,

Grace no tenía más que un pensamiento. Su amigo vacilaba en el umbral de la felicidad, por escrúpulos de delicadeza, por temor de hacerlo sufrir... Su impetuosa generosidad lo impulsaba a sacrificar, no solamente su propia felicidad, sino la de Anice Barholm.

Mientras tanto, el ingeniero parecía sorprendido y descontento. Estaba dominado a tal punto por una pasión que él creía apenas naciente, para haberse traicionado sin advertirlo.

—Me ha evitado usted la molestia de explicarle. A decir verdad, no sé cómo decir lo que siento, y tal vez ha sido por eso, Grace, que no he hablado antes. Ahora bien, amigo mío, hay una nube entre nosotros...

—No, no, dijo el vicario con ardor, no crea usted eso, se lo ruego; no podría soportar la idea de que nos separaba el menor malentendido.

—Ni yo tampoco, dijo Derrick impetuosamente. Pero Grace, mi querido amigo, no sacaría mostrarme sin reservas, ni hoy mismo, porque repito que no alcanzo a darme cuenta de lo que me pasa. Estoy asombrado de ver que he ido tan lejos inconscientemente. Jamás una pasión—si así se le puede llamar a este sentimiento—habrá nacido ni crecido en un alma más lo camente que ésta, sin que nada la haya alentado.

—¡Realmente!—dijo Grace, con tono amargo.

Derrick se paseaba con agitación.

—No he recibido nada, se lo repito a usted, nada, nada, y me asaltan toda clase de vacilaciones a la idea de avanzar por ese camino

Hace siglos que nos asombramos de la ceguera del amor, y se seguirán asombrando las generaciones durante más siglos aún, mientras el globo tenga habitantes. Y sin ir muy lejos, he aquí a dos jóvenes, que, en la preocupación exclusiva de su corazón, olvidaban por completo que pudiera existir en el mundo otra mujer que Anice Barholm o Joan Lowrie, y que fuera necesario pronunciar su nombre para saber a qué atenerse.

Derrick seguía paseándose como un tigre enjaulado. De pronto se detuvo frente al vicario.

—Grace — dijo,—desconfío de mí, y tengo plena confianza en usted. Yo puedo ser egoísta, pero usted no puede serlo jamás... ¿Qué debo hacer? Es un terrible problema para descifrar. Dios lo sabe, y tal vez no tengo el derecho de presentárselo a usted. Yo debía tener suficiente coraje y decisión para no fatigarlo a usted con mis indecisiones. Este sentimiento que me domina es poderoso, tan poderoso, que casi me aterro a la idea de haberme dejado invadir por él. Le juro a usted que no encierra la menor vileza... ¿Cómo una criatura tan noble habría de poder inspirar una pasión que fuera vil? En ciertos momentos, la raza humana me dice que debería luchar contra este sentimiento con todas mis fuerzas. A usted recurro... ¿El amor debe ser más fuerte que la voluntad de un hombre? Eso me parece humillante, y detesto sentirme débil y desarmado.

Sí, era un problema difícil de resolver para aquel a quien el ingeniero se había dirigido, pero el valiente sacerdote no vaciló en firmar lo que él creía su sentencia de muerte.

—Venga usted a sentarse, Derrick, —dijo, suavemente, poniendo una de sus delicadas manos en el hombro del ingeniero.

Demasiado conmovido por sus meditaciones para advertir la lividez que poco a poco iba cubriendo el rostro de su amigo, éste prosiguió sonriendo:

—Quiere usted calmarme, Grace, es usted suave como una mujer.

No se representaba ante a los héroes de estatura perfecta y vestidos con hábito raído como lo estaba el vicario de Riggan; y sin embargo, el hombrecito era un verdadero héroe.

—Esta es mi respuesta—dijo. — Cuando un hombre ama a una mujer con toda su alma y la sabe digna de su abnegación, ese amor es la cosa más noble que hay en el mundo, y no se le debe sacrificar ni a la ambición ni a la fortuna ni tampoco a la amistad.

XXII

EL HIJO DE MISTER LANDSELL

—No sé qué pensar, decía Joan a Anice Barholm, hablando de Lizzie. Algunas veces está con una alegría loca, y en otros momentos llora y se lamenta por una tontería. La pequeña parece exasperarla.

—La viuda de Lowrie realizó un mal negocio el día que se hizo cargo de Liz, decía con el mismo momento un honorable ciudadano de Riggan. Esa criatura no marchará jamás por el camino recto. Tiene una cabeza vacía. Todos los días deja a su hija al cuidado de Joan y sale de paseo con un sombrero lleno de cintas color de rosa; eso prueba que la cabeza y el corazón marchan de acuerdo.

El hecho es que la pobre joven se debatía débilmente contra la corriente que ya la había arrastrado una vez, y que amenazaba dispersar lo poco que había podido recoger de sabias resoluciones durante su encierro. Ciertamente no creía proceder mal. Lizzie no era mala intencionalmente; y si hubiera podido ver el final del camino en que la internaba su ligereza, habría retrocedido espantada.

Pero la monotonía de su existencia la aburría, deseaba distracciones, y la lección precedente no había bastado para advertirla que la vergüenza y el dolor envuelven a las pobres mujeres que hacen del lujo el ideal de su vida.

Una noche que bajaba la avenida que conducía a la casa de los Many, Liz tropezó con un joven que se paseaba con aire indiferente, entregado, según las apariencias, al placer de fumar un cigarro, respirando el aire fresco.

Había la bastante claridad para que la joven pudiera advertir que el paseante era elegante y distinguido, y él por su parte se sintió asombrado por la belleza del rostro levantado hacia él. Pero había algo más que admiración en su actitud, cuando retrocediendo un paso, exclamó:

—¡Lizzie!... ¡Lizzie!... ¡Es usted!...

Lizzie se quedó inmóvil y muda, porque la sorpresa le había quitado la posibilidad de hablar o de moverse. Temblando como una azogada sentía que su corazón latía hasta saltársele del pecho, le parecía que los últimos meses no habían sido más que un sueño, y que volvía a ver a su marido tal como lo había visto la víspera de su cruel abandono.

Era aquel hombre a quien debía los momentos más felices de su vida, y también su vergüenza y su dolor. De pronto sus lágrimas comenzaron a correr violentamente mientras los sollozos sacudían su débil cuerpo.

Esto pareció violentar un poco al joven y tal vez un sentimiento de piedad invadió su alma... Había gran analogía entre la naturaleza de Ralph Landsell y la de Lizzie. Ambos se abandonaban sin resistencia al impulso de la hora presente. Solamente que en Ralph, los buenos impulsos no eran frecuentes. Pué así como, sea por compasión sea porque temía ser traicionado si la abandonaba en semejante estado, puso suavemente el brazo sobre el hombro de la pobrecita muchacha a quien su presencia había impresionado tan profundamente.

—¡Chut!... le dijo—no llore usted así, que pueden oirla, ¡Vamos... no sea usted niña!...

Ella hizo un movimiento para desasirse de la presión, pero los aristocráticos dedos estaban sin duda, dotados de gran poder, porque ella no pudo escapar.

—¡Déjeme Vd.!, dijo con ira contenida, no tiene Vd. el derecho de tocarme. Me engañó Vd., y no creyó luego que era su deber ayudarme cuando me convertí en una desgraciada...

—¿Desgraciada?... ¿Creo Vd. acaso que yo estaba muy contento? Talvez no habrá sabido Vd. las aflicciones que he pasado. Es verdad que mi partida me condena, Liz, pero me vi obligado a ello, y no tenía el tiempo de advertírselo a Vd. Mi padre nos habría sorprendido, y entonces habría sido algo espantoso. No sea Vd. dura conmigo, Liz. Esta vez nos casaremos sin mentira, ante un verdadero sacerdote y será Vd. mi esposa. La haré muy feliz, y Vd. y la pequeña serán dichosas y respetadas. Nadie se atrevera a mirarla mal... Vivtremos en Londres, la llevaré a Vd. a todas las fiestas, estará Vd, hermosa, llena de lujo...

Liz no quería escuchar nada.

—Me abandonó Vd. sin decirme una palabra, en momentos en que yo no tenía fuerzas ni para moverme. Me vi arrojada a la calle, y si no hubiera sido por la asistencia qué recibí en el hospital, me habría muerto. Déjeme Vd ahora... Hubiera querido no volver a verle jamás... ¿No me ha hecho Vd. ya bastante daño?

El joven retiró su mano y se mordió los labios, con aire malhumorado. Había amado a Lizzie, tanto como podía amar un hombre de su carácter; pero por su causa había tenido muchos desagrados, y sólo había podido salvar de la cólera de su padre por la huída de Lizzie.

—Si no se hubiera Vd. marchado tan pronto, prosiguió, habría sabido que no la había querido abandonar del todo. Le escribí, enviándole dinero y prometiéndole volver, cuando la borrasca hubiera pasado. Pero ya se había marchado Vd. y la carta me fué devuelta. No soy, pues, tan culpable, y además, mi querida mujercita, quiero reparar mis faltas.

—¿Culpable?... ¿Quién le acusa a Vd?... Sólo le digo que yo he sido injuriada, puesta en la puerta y...

Su voz se quebró en un sollozo.

Mientras tanto Ralph, comprendía que en ese momento Lizzie le gustaba más que nunca. Le parecía tan hermosa, con su cabeza enmarañada, sus grandes ojos anegados en llanto y la expresión patética de su boca entreabierta... Así, pues, cuando ella hizo de nuevo un gesto como para alejarse, él se esforzó en detenerla.

—¿Se marcha usted así, Lizzie? ¿Me deja sin una palabra de perdón?

Ese acento de otros tiempos, medio acariciador, medio descontento, era irresistible para la pobre muchacha. El miserable evocaba el pasado... aquellos días brillantes, su reinado tan corto y tan feliz, el lujo, el placer, y, sobre todo, el amor que él le profesaba... Si ella hubiera sido una mujer realmente corrompida, habría cedido inmediatamente, sabiendo bien al borde de qué fango se inclinaba... Pero Liz no era una corrompida; sólo era débil y vacilante.

—¡No quiero escucharle!... dijo en medio de un mar de lágrimas, ¡no quiero, no quiero!

Y emprendió una loca carrera en dirección a la casa de Joan como una pobre bestia perseguida.

Joan se levantó asustada cuando la puerta se abrió violentamente para dar paso a la joven, medio sofocada por la rapidez de la carrera, con los ojos inflamados y las mejillas húmedas por las lágrimas.

—¡Lizzie!... ¡Mi pobre Lizzie!... ¿Qué le pasa?

La joven se había arrojado a los pies de Joan, y escondía su rostro entre los pliegues de la falda de la minera.

(Continuará).

✝ NATALIO FONTANA—q. e. p. d.—Falleció el 18 de septiembre de 1917. —Su esposa, Ana Mollo de Fontana; sus hijos, Filomena y Natalio Fontana; sus padres, Natalio Fontana y Filomena Vespoli de Fontana (ausentes); sus hermanos, Fernando, Emilia Fontana de Fontana y Rosa Fontana (ausente); su padre político, Luis Mollo; sus hermanos políticos, Luisa Mollo de Fontana, Antonio Fontana, Domingo Mollo, Crescencio Mollo, Sunta Mollo de Yacarino, Rafaela Cacacce de Mollo, Alejandro Yacarino y María Cristina M. de Mollo; sobrinos, primos y demás deudos invitan a sus relaciones a acompañar los restos del extinto al cementerio del Oeste, hoy jueves 20 de septiembre a las 10 a. m. Se ruega no enviar coronas. El duelo se despedirá por tarjeta. Casa mortuoria, Cangallo 2005. Nota: Carruajes en la empresa F. Ferreira y Cía., Cangallo 1987 y Río Cuarto 22.

✝ ROSA DELGADO DE SBURLATI—q. e. p. d.—Falleció el 19 de septiembre de 1917.—Su esposo Fortunato Sburlati y demás deudos invitan a sus relaciones a acompañar los restos de la extinta al cementerio del Oeste, hoy jueves 20 de septiembre, a las 3 p. m. Unica invitación. El duelo se despedirá por tarjeta. Casa mortuoria, Corrientes 264. Se ruega no enviar coronas.—Nota: Servicio de la empresa Volpi.

✝ CARMEN TIZIO—q. e. p. d.—Falleció el 18 de septiembre de 1917.—Sus abuelos, Antonio Bianchi, Regina Borghi de Bianchi, sus tíos Carlos, Juan, Dominga, Angela, primos y demás deudos invitan a sus relaciones a acompañar los restos de la extinta al cementerio del Oeste, hoy jueves 20 de septiembre, a las 9 a. m. Unica invitación. Casa mortuoria, Martín García 551. El duelo se despedirá por tarjeta. Carruajes en la empresa Gonella y Cichero, Ate. Brown 1172 al 76, Sucursal Irala 1850.

✝ TIBURCIO ELIZONDO — q. e. p. d. —Falleció el 19 de septiembre de 1917. —Su esposa Agustina Ferrú; sus hijos María E. de Goretta y Juan, e hija política Emilia C. de Elizondo; nietos y sobrinos invitan a sus relaciones a acompañar los restos del extinto al cementerio local (San Martín), hoy jueves 20, a las 9 a. m. Se ruega no enviar coronas. Casa mortuoria, Cochabamba 33, San Martín, F. C. C. A. Nota: Carruajes en la empresa de Pedro Menini.

✝ MARIA DELIA BIANCHI DE VERGA—q. e. p. d.—Falleció el 19 de septiembre de 1917.—Su esposo Luis Felipe Verga, su hijita Irene Noemí, su señora madre política Antonia Comegna, viuda de Verga, sus hermanos, hermanos políticos, primos y demás deudos invitan a sus relaciones a acompañar los restos de la extinta al cementerio de Flores, hoy jueves 20 de septiembre, a las 3 p. m. El duelo se despedirá por tarjeta. Casa mortuoria, Colpayo 661 (Caballito).—Carruajes casa Gitelli y Senatore, Rivadavia 8410.

✝ CATALINA SOLARI DE VIOLA—q. e. p. d.—Falleció el 19 de septiembre de 1917.—Sus hijos Rómulo, Nicolás y Rosa V. de Caprile, su señora madre Rosa S. de Solari, sus hijos políticos Josefina Caprile y Esteban Caprile, sus hermanos, sobrino, nietos y demás deudos invitan a sus relaciones a acompañar los restos de la extinta al cementerio del Oeste, hoy jueves 20 de septiembre, a las 10 a. m. Favor que será agradecido. Unica invitación. El duelo se despedirá por tarjeta. Casa mortuoria, Añasco 632 (Caballito). Se ruega no enviar coronas.—Carruajes casa Gitelli y Senatore, Rivadavia 8410.

✝ CATALINA SOLARI DE VIOLA—q. e. p. d.—Falleció el 19 de septiembre de 1917.—La razón social Viola Hnos. y Caprile invita a sus relaciones a acompañar los restos de la extinta al cementerio del Oeste, hoy jueves 20 de septiembre, a las 10 a. m. Favor que será agradecido. Unica invitación. El duelo se despedirá por tarjeta. Casa mortuoria, Añasco 632 (Caballito). Se ruega no enviar coronas.—Carruajes casa Gitelli y Senatore, Rivadavia 8410.

✝ BERNARDO JOSE DUPUY—q. e. p. d.—Falleció el 19 de septiembre de 1917.—Su esposa Amelia Duclos de Dupuy; su hija, María Aída; su hija política, Amelia Juana Duc de Dupuy; su nieto, Oscar Amadeo Dupuy; su hermano Juan (ausente), hermanos políticos, sobrinos, primos y demás deudos invitan a sus relaciones a acompañar los restos del extinto al cementerio del Oeste, hoy jueves 20 de septiembre, a las 3.30 p. m. Ruégase no enviar coronas. El duelo se despedirá por tarjeta. Casa mortuoria, Pavón 2575.—Carruajes casa Lázaro Costa, Callao y Santa Fe y Rioja 280.

✝ ANTONIO J. PERAZZO—q. e. p. d.—Falleció en San Isidro el 19 de septiembre de 1917, confortado con los auxilios de la santa religión y la bendición papal.—Su esposa, Angela Linaro de Perazzo; sus hijos Luis, Clementina P. de Borzone y Antonio Perazzo; sus hijos políticos, Antonio Borzone y Elena Beazley de Perazzo; sus nietos y bisnieto, sus hermanos políticos, su tía, sobrinos, primos y demás deudos invitan a sus relaciones a acompañar los restos del extinto al cementerio local, hoy jueves 20 de septiembre, a las 4 p. m. Se ruega no enviar coronas. Casa mortuoria, Belgrano 226 (San Isidro).—Nota: Carruajes en la Cochería Tacuarí, calle Tacuarí 344.

✝ CARLOS YORI—q. e. p. d.—Falleció en San Fernando el 19 de septiembre de 1917.—Su esposa Catalina L. de Yori, sus hijos José, Luis (ausente), Domingo, Guillermo, Julia, Paulina y María; sus hijos políticos José Sturla, Lucas Pérez, José Frugoni, Daría V. de Yori, María B. de Yori, Juana P. de Yori y Flora B. de Yori, sus primos, sobrinos, nietos y demás deudos invitan a sus relaciones a acompañar los restos del extinto al cementerio de la localidad, hoy jueves 20 de septiembre, a las 3.30 p. m. El duelo se despedirá por tarjeta. Casa mortuoria, Constitución 324. Se ruega no enviar coronas. Unica invitación.

✝ INOCENCIA ZERBARINI DE COLOMBO—q. e. p. d.—Falleció el 19 de septiembre de 1917, confortada con los auxilios de la santa religión.—Sus hijos Luis J., Juan V., Josefina C. de Sabelli, Angela y Paulina; su hijo político doctor José Sabelli; su nietita; sus hermanas Rosa Z. de Sivori y Angela Z. de Podestá; hermanos políticos, sobrinos y demás deudos invitan a sus relaciones a acompañar los restos de la extinta al cementerio del Norte, hoy jueves 20 de septiembre, a las 10 a. m., previa misa de cuerpo presente que se oficiará en la iglesia del Pilar a las 10.30 a. m. Favor que será agradecido. El duelo se despedirá por tarjeta. Se ruega no enviar coronas. Casa mortuoria, Independencia 2117.—Nota: Carruajes y automóviles en la empresa Sivori, Rivadavia 6878, Río Bamba 986 y sucursales.

✝ VENANCIO SANTA CRUZ—q. e. p. d. —Falleció el 18 de septiembre de 1917. —Sus padres Sebastián Santa Cruz y Joaquina U. de Santa Cruz; sus abuelos José Urreta y Josefa I. de Urreta; sus tíos y primos participan su triste e inolvidable pérdida; ayer 19 de septiembre fueron sepultados sus restos en el cementerio de Flores a las 5 p. m. — Nota: Carruajes en la empresa de Luis Tarulla y Hno., Rivadavia 7274.

MISAS Y FUNERALES

✝ JUAN JOSE BIEDMA — q. e. p. d.— Falleció el 22 de septiembre de 1916. —Su familia invita a sus relaciones al funeral que en sufragio de su alma se celebrará en el templo de N. S. Padre San Francisco el 22 del corriente, a las 10.30 a. m. El duelo se despedirá por tarjeta. v22

✝ LUISA CANTILO DE GELLY.—q. e. p. d.—Falleció el 20 de septiembre de 1915, confortada con los auxilios de la santa religión y la bendición papal.— En su memoria se dirá una misa en la capilla de Nuestra Señora de las Victorias, hoy jueves 20 de septiembre a las 11 a. m. v20

✝ AGUSTIN ROCCATAGLIATA.—q. e. p. d.—Falleció el 21 de septiembre de 1916.—La familia invita a sus relaciones a asistir al funeral que en sufragio de su alma se rezará mañana 21 de septiembre, en la iglesia de San Cristóbal, a las 10 a. m. Favor que se agradecerá. El duelo se despedirá por tarjeta. v21

✝ CANDELARIA RUFINO DE SAENZ VALIENTE.—q. e. p. d.—Falleció el 19 de septiembre de 1916.—Su hijo Anselmo Sáenz Valiente, su hija política Consuelo Bosch de Sáenz Valiente; su nieto, sus hermanos políticos, sobrinos, primos y demás deudos invitan a sus relaciones a las misas que por el eterno descanso de su alma, se celebrarán el sábado 22 de septiembre, a las 11 a. m., en la iglesia de San Miguel Arcángel. v22

✝ JULIO A. BAIZAN.—q. e. p. d.—Falleció el 20 de septiembre de 1916.—Su esposa Eugenia L. B. de Baizán, sus hijos Ivonne, Raquel, Julio, Renée y Hernan, sus hermanas Herminda B. de López y Francisca B. de Lohesic, sus tíos, primos, sobrinos y demás deudos invitan a sus relaciones al funeral que en sufragio de su alma se celebrará en la iglesia de San Miguel Arcángel, hoy jueves 20 de septiembre a las 11 a. m. Favor que agradecerán. El duelo se despedirá por tarjeta. v20

SECCION REMATES

Bravo Barros y Cía.

AVISOS NUEVOS

HOY — QUINTAS EN MERLO.—Judicial.—Próximas a la estación Mariano Acosta. 11 fraciones con superficies de 5.959 a 31.921 metros cuadrados. Base 18 centavos el metro. A plazos.

HOY a las 3 p. m., en nuestra casa.—BRAVO BARROS y Cía. 1p

HOY—MANZANAS EN Merlo.—Judicial.—Frente a la estación Mariano Acosta. 14 cuartos de manzana con superficies de 2.543 y 2.655 metros cuadrados cada una. Base 30 centavos el metro cuadrado. A plazos.

HOY a las 3 p. m., en nuestra casa.—BRAVO BARROS y Cía. 1p

BRAVO BARROS & Cía.

HOY — DOS CHACRAS EN Merlo.—Judicial.—Sobre la estación Mariano Acosta (F. C. del Sud ramal de Merlo a Lobos). Parte de los campos de Loza. 42 hectáreas, 92 áreas y 6 hectáreas 09 áreas. A legua y media de Merlo y a una hora de la capital. Base $ 720 y $ 1.200 la hectárea. A plazos.

HOY a las 3 p. m., en nuestra casa.—BRAVO BARROS y Cía. 1p

JUDICIAL — CHACABUCO 853. Entre Independencia y Estados Unidos. Una buena propiedad de renta, moderna. Cuatro departamentos. Juez Dr. Fernando Klappenbach, secretario Dr. G. F. Espeche. Testamentaría de don Jorge Hallet Marshall. Base $ 51.483.97. Podrá constituirse una hipoteca por la mitad de importe de la venta, hipoteca que no podrá exceder de $ 40.000, a dos años de plazo, con opción a dos años más, al 8 o|o de interés por trimestres anticipados y en las demás condiciones que el prestamista establece para sus operaciones.

EL VIERNES 5 de octubre a las 3 p. m., en nuestra casa, 351 San Martín 361. Terreno: 6m92 por 60m62 (8 varas por 70); superficie 419 mc. 49 (559 vc. 35). Edificio: Cuatro departamentos, dos con cuatro piezas, cuarto de baño, cocina y pieza de servicio, y dos con tres piezas, cocina, baño y pieza de servicio. Construcción: Muy buena. Frente imitación piedra, escaleras de mármol e hierro, cielos rasos de yeso, pisos pino de tea y mosaico, carpintería de cedro e instalación de luz eléctrica. Si se hace uso de los plazos ofrecidos deberá escriturarse por ante el escribano que designe el prestamista. 8 o|o a cuenta de precio. Comisión 2 o|o. Informes, 351 San Martín 361.—BRAVO BARROS y Cía. s20

CHACRA EN GENERAL RODRIGUEZ. A poco más de una hora de la capital. Judicial. 72 hectáreas, 55 áreas, 82 centiáreas, de muy buen campo, especialísimo para tambos. A legua y media al Oeste de la estación Rodríguez del F. C. Oeste. Juez Dr. Rodolfo Gnecco, secretario Carlos A. Castagnet. Testamentaría de don José Brignardello y Teresa Bollero de Brignardello. Base $ 22.000. A $ 300 la hectárea!

EL VIERNES 28 de septiembre a las 3 p. m., en nuestra casa, 351 San Martín 361. Linderos: al N. O., Carlos Zanotti; al S. O., Francisco Casas; al N. E., José Casas y al S. E., Mateo Salvarezza. Alambrada en el perímetro y dividida en cuatro potreros, con siete hilos, postes y varillas de hierro y madera. Tiene población de material de tres piezas y cocina, cochera y galpón de cinc, monte de frutales y alfalfar. Se visita por Rodríguez. Es conocido por de Brignardello. El cochero Lima conoce el campo. 10 o|o en seña. Comisión 2 o|o. Informes y planos, 351 San Martín 361.—BRAVO BARROS y Cía. s20

LA ULTIMA VENTA

Terreno en Mar del Plata, Av. Pueyrredón entre Córdoba y Santiago del Estero. 8.66 por 37.72 mts.; 326.60 m. c., a razón de $ 14.67 m. c. ($ 4.790.50). Comprador, señor Fernando Catuogno.

BRAVO BARROS y Cía.

CASAS

CENTRAL — CERRITO 861. Judicial. Entre Córdoba y Paraguay. A media cuadra de la plaza Libertad y a una cuadra del teatro Colón. Lo más indicado para un petit-hotel de lujo. Juez doctor Pedro V. Meléndez, secretario José Cúneo. Testamentaría de don Domingo Casté. Base, $ 30.000.

EL MARTES 25 de septiembre, a las 3 de la tarde, en nuestra casa, 351 San Martín 361.—Terreno: 9m52 por 24m46 (11 varas por 28v24). Edificio: Seis habitaciones principales y cocina. 8 o|o a cuenta de precio. Comisión, 2 o|o. Informes, 351 San Martín 361.—BRAVO BARROS y Cía.

BUENA CASA HABITACION —Central, Bolívar 1250, entre San Juan y Cochabamba. Muy amplia y cómoda. Lista para entrar a habitarla. A tres cuadras del Parque Lezama. Base, $ 50.000. Mitad al contado y mitad a un año con garantía hipotecaria y 7 o|o de interés.

EL LUNES 24 de septiembre, a las 3 p. m. en nuestra casa, 351 San Martín 361.—Terreno: 9v50 por 70. Ad corpus. Edificio: vestíbulo, sala, antesala, comedor, ocho habitaciones, cuarto de baño, cocina, dos piezas y baño para servicio, dos patios cubiertos con cristales corredizos y fondo con jardín. Desocupada. Véase de 10 a 4. Títulos perfectos. Informes, 351 San Martín 361. —BRAVO BARROS y Cía. s17

CASA OMBU 234—JUDICIAL Entre Cangallo y Sarmiento. Con lindo terreno, como para un petit hotel. A dos cuadras de Rivadavia y a una de Corrientes. Juez doctor Juan Carlos Lagos, secretario doctor M. Beretervide. Juicio Alfredo Ferrari con Severina L. M., Aquiles Pedro y Rosa Josefina Tonazzi y Dordoni. Base, pesos 10.666.67.

EL DOMINGO 23 de septiembre a las 3 p. m., en la misma propiedad. Terreno: 8m66 por 13m20 (10 varas por 15v24). Edificio: tres habitaciones, cuarto de baño, cocina y pieza de servicio. Da pesos 90 mensuales. 8 o|o a cuenta de precio. Comisión 2 o|o. Informes, 351 San Martín 361. —BRAVO BARROS y Cía. s8

EN TALLERES—JUDICIAL A plazos. Calle San Martín 3156, entre Vedoya y Timote. A diez cuadras al Oeste de la estación. Juez doctor Arturo Seeber, secretario Cabrera. Juicio Banco El Hogar Argentino con Francisco Villaverde Rey. Base, $ 1.622.80. Podrá constituirse una hipoteca de $ 1.500 a cinco años de plazo, al 9 o|o de interés por trimestres anticipados, debiendo en este caso escriturar por ante el escribano que designe el Banco mencionado.

EL DOMINGO 30 de septiembre, a las 2, en la misma propiedad. Terreno: 8m66 por 59m94 (10 varas por 69v21). Superficie, 519 m. c. (692vc14). Edificio: una habitación, galería de mosaico y cerco de alambre tejido. 8 o|o a cuenta de precio. Comisión, 2 o|o. Informes, 351 San Martín 361. —BRAVO BARROS y Cía. s14

CASA CENTRAL. AL SUR— Brasil 675, entre Perú y Chacabuco. Con edificio antiguo y lindo terreno. A dos cuadras del parque Lezama. Renta $ 1.620 al año. Puede producir mucho más. Base, pesos 20.000.

EL DOMINGO 23 de septiembre, a las 4 p. m., en la misma propiedad. TERRENO: 9v.61 por 52v.09 en un costado, 51v.68 en otro, y 10v.01 en el contrafrente. Ad corpus. EDIFICIO: Seis habitaciones principales, dos cocinas, cuarto de baño y dos patios. Títulos perfectos. Informes, 351 San Martín 361.—BRAVO BARROS y Cía. s16

AL OESTE — ESTOMBA 427 Judicial. Entre Girardot y Caldas. Casa y corralón. A dos cuadras de las avenidas Triunvirato y El Cano. Juez doctor Juan Carlos Lagos, secretario doctor Luis Vincent. Juicio Natalio Pedro Raffo con Casimiro J. Olivera. Base, pesos 3.800.

EL DOMINGO 30 de septiembre a las 2 p. m. en la misma propiedad. Terreno: 10 metros por 16m38 (11v54 por 18v80.) Edificio: tres habitaciones, cocina, patio y caballeriza con cuatro pesebres, depósito para forrajes y estercolero. 8 o|o a cuenta de precio. Comisión 2 o|o. Informes. 351 San Martín 361.—BRAVO BARROS y Cía.

RODRIGUEZ PEÑA 2085 Y 2087.—Entre Paseo de Julio y Posadas. Dos casas en un lote. A una cuadra de Callao y a dos de la avenida Alvear. Base, $ 27.000, de cuya suma se deducirá una hipoteca de 25.000 cédulas argentinas, con la que deberá continuarse a estilo de plaza.

EL LUNES 24 de septiembre, a las 3 de la tarde, en nuestra casa, 351 San Martín 361. Terreno: 15v67 por 31v84 en un costado, 31v60 en otro y 16v36 en el contrafrente. Ad-corpus. Edificio: número 2087, local para negocio, 3 habitaciones, baño, cocina y dos piezas en altos. Actualmente está desocupada. Número 2085, sala, 4 habitaciones, baño y 2 piezas altas. La propiedad no puede ser visitada por señoras. Títulos perfectos. Informes, 351 San Martín 361.—BRAVO BARROS y Cía. s18

MUY CENTRAL, PIEDRAS 380 a 384.—Entre Moreno y Belgrano. Edificio de altos, sólido, con gran terreno. Produce $ 5.640 al año, renta que permite esperar con ventaja el momento para levantar allí la gran construcción que requiere la importancia del barrio. Base, pesos 80.000.

EL MARTES 25 de septiembre, a las 3 de la tarde, en nuestro hall, 351 San Martín 361. Terreno: 17 varas por 45v93. Ad corpus.

EDIFICIO — PLANTA BAJA — 11 habitaciones, cocina y cuarto de baño.

PLANTA ALTA—13 habitaciones, cocina y cuarto de baño. Títulos perfectos. Informes, 351 San Martín 361.—BRAVO BARROS y Cía. s18

TERRENOS

TERRENOS EN BANFIELD 16 lotes, con frente a las calles Sarmiento (camino a Villa Barceló), Medrano y otra. Rodeados de edificación, frente al field del Banfield Foot Ball Club, a ocho cuadras al SE. de la estación, y cuatro de la calle Maipú y del adoquinado. Sin base, al mejor postor.

EL DOMINGO 23 de septiembre, a las 3 p. m., en los mismos terrenos. Miden de 10 a 25v.15 de frente por 25v.06 a 45v.03 de fondo. Superficies de 282.39 a 458vc90. Escrituras por ante los señores Enrico y Vivanco. Títulos perfectos. Informes y planos, 351 San Martín 361. — BRAVO BARROS y Cía. s18

*PARAGUAY 919 A 921, EN*tre Carlos Pellegrini y Suipacha. 607 varas cuadradas con construcciones que producen alta renta. Para levantar una gran casa-habitación de lujo o una vasta propiedad de renta es la mejor ubicación que pueda exigirse. Base, $ 95 la vara cuadrada. Podrá continuarse con una hipoteca de 72.000 francos pagaderos en letras sobre París, que vence en mayo de 1921, al 8 1|2 por ciento de interés anual.

EL MARTES 25 de septiembre, a las 3 de la tarde, en nuestra casa, 351 San Martín 361. Terreno: 12v70 por 48v52, en un costado, teniendo en el otro a las 42v60, un martillo a favor de 0v34 por 6v16 y 12v59 en el contrafrente. Superficie: 607.62 varas cuadradas. El edificio que es de madera y cinc, está constituído por dos grandes galpones con un salón para negocio, tres piezas, tres más chicas, dos cocinas, altillo y cinco cocheras. Títulos perfectos. Informes, 351 San Martín 361.—BRAVO BARROS y Cía. s18

225.000 vs. en SAN MARTIN —Con 470 metros de frente al camino asfaltado de San Martín a Florida, frente mismo al Hipódromo y lindando con los terrenos del "Golf Club" de San Andrés. La mejor fracción de los alrededores de la Capital, para subdividir en pequeños lotes. A 20 minutos del centro de Buenos Aires. Venta en un solo lote; libre de deudas de afirmados. Base, 90 centavos la vara. Mitad al contado y mitad a un año de plazo, con garantía hipotecaria y 6 o|o de interés por semestres anticipados.

EL VIERNES 21 de septiembre a las 3 p. m., en nuestra casa 351 San Martín 361. Mide 469.80 metros a la calle Rivadavia (camino a Florida); 383m70 en un costado, 356 en el otro y 444 metros en el contrafrente. Superficie, 168.740,10 metros cuadrados (225.000,07 v. c.) Es terreno alto, de primer orden. Títulos perfectos. Informes y planos, 351 San Martín 361.—BRAVO BARROS y Cía. s8

TERRENOS SIN BASE— En Mar del Plata y en Bahía Blanca. Venta como judicial, al mejor precio, al contado.

EL MIERCOLES 26 de septiembre a las 3 p. m., en nuestro hall, 351 San Martín 361.

DETALLE: EN MAR DEL PLATA: La mitad indivisa de los lotes 1, 2, 3 y 4 de la manzana B. de la chacra 382. Miden en conjunto 100 varas en cada costado. Superficie: 10.000 varas cuadradas.

EN BAHIA BLANCA: La mitad indivisa de la chacra No. 7. Superficie: 29 hectáreas, 09 áreas, 82 centiáreas.

EN BAHIA BLANCA: En Villa Bordeau. Las manzanas 11 y 14 y el lote XX No. 23. Las manzanas miden 115.47 varas por cada costado. Superficie: 13.333.33 varas cuadradas cada una. El lote 23 mide 115.47 varas por 209 varas de fondo. Superficie: 43.133.23 varas cuadradas. Títulos perfectos. Escrituras por ante los escribanos señores Enrico y Vivanco. Informes, 351 San Martín 361.—BRAVO BARROS y Cía. s19

TERRENO EN VILLA DEVOTO.—Calle Asunción entre Cuenca y Gutenberg. A cuadra y media de la Avenida San Martín y de los tranvías 85 y 86 y a dos y media de la parada del tranvía Lacroze. Rodeado de chalets modernos y edificios de lujo. Venta sin base, al mejor precio.

EL MIERCOLES 26 de septiembre a las 3 p. m., en nuestra casa, 351 San Martín 361. Mide 19 v. 72 por 44 v. 89. Superficie: 885.35 varas cuadradas. Escrituras por ante la oficina de los señores Enrico y Vivanco. Títulos perfectos. Informes, 351 San Martín 361.—BRAVO BARROS y Cía. s19

CAMPOS

CAMPOS EN AYACUCHO — Judicial. Conocidos por El Perdido. En la región de los grandes campos de agricultura y ganadería. 1.623 hectáreas, en dos lotes de 811 hectáreas, 73 áreas, 12 centiáreas, cada uno, con las poblaciones, alambrados, galpones y demás adherido al suelo. A poco más de una legua al Oeste de la estación Solanet, del F. C. Sud y a 7 al Norte de Ayacucho. Juez doctor Máximo S. Santillán, secretario Enrique V. García. Juicio sucesión Ramón Sardá con Tomás Naveyra (hoy su quiebra). Con opción. Base, $ 54.400 cada lote. A poco más de $ 67 la hectárea.

EL JUEVES 27 de septiembre, a las 3 de la tarde, en nuestra casa, 351 San Martín 361. Tienen agua buena de 3 a 5 metros. Linderos: al NO., José Ma. Urtiaga y sucesión Benza; al SO., la misma sucesión Benza; al SE. con el arroyo El Perdido y al NE., con el lote 2 (antes Tomás Naveyra). Si resultara más de un comprador se entregarán medidos y amojonados. Es parte de la fracción que figura a nombre de la sucesión Tarragona en el Registro Gráfico. Visítense por Solanet. 8 o|o en seña. Comisión, 2 o|o. Informes y planos, 351 San Martín 361.—BRAVO BARROS y Cía. s13

CAMPOS EN LA CARLOTA— En la provincia de Córdoba, departamento Juárez Celman. Lindando con la estación y pueblo "Los Cisnes", del F. C. C. A. 254 hectáreas en un lote. Casi toda la superficie alfalfada. En el centro de importantes colonias. Tierras muy aptas para el cultivo de cereales, con agua exquisita a cinco metros, alambrados, potreros, poblaciones, molinos y mejoras. Base pesos 165 la hectárea. Mitad al contado y mitad a uno o dos años de plazo.

EL VIERNES 21 de septiembre a las 3 p. m. en nuestra casa 351 San Martín 361. Después detalles. Informes y planos, 351 San Martín 361.—BRAVO BARROS y Cía.

ESTANCIA EN TOAY a plazo. 3.751 hectáreas que comprenden el conocido establecimiento "Médano Blanco" en la sección segunda de la Pampa, fracción D, parte del lote 10. A cuatro y media leguas al Norte de la estación y ciudad de Santa Rosa de Toay, del F. C. del Oeste. Tierras fertilísimas de condiciones sobresalientes para agricultura y ganadería, con abundantes pastos naturales y muy buenas aguas, alambrados, poblaciones, potreros, mejoras y 400 hectáreas alfalfadas. Base pesos 20 la hectárea. Mitad al contado y mitad a uno o dos años de plazo.

EL VIERNES 21 de septiembre a las 3 p. m. en nuestra casa 351 San Martín 361. Después detalles. Informes y planos, 351 San Martín 361.—BRAVO BARROS y Cía.

José Conti y Cía.

CASA EN COLEGIALES — Próxima a la estación y a la avenida F. Lacroze. Calle Céspedes 3143 entre Freyre y Conde, de 2 habitaciones con galería, cocina y w. c., en terreno de 8m66 por 50 m. Adoquinado pago. Base para liquidar pesos 5.500, pudiendo pagarse la mitad a plazo de 1 o 2 años con el 8 o|o anual de interés. Se rematará en la misma.

EL DOMINGO 23 de septiembre a las 3.30 Seña 8 o|o. Comisión 2 o|o. Informes, Bolívar 189. s18

Francisco Rayneli e hijo

*CASA DE RENTA, BOULE*vard Independencia 2229 y 31. Mide 9 por 46, seis piezas, cloacas, galpón al fondo. Edificio antiguo. División social. Deben verla Liquidación. Base 9.500 pesos. Seña 8 por ciento. Comisión 2 o|o.

EL DOMINGO 23 de septiembre a las 4. Informes Victoria 571. s18

*CASA LUJOSA, CALLE IN*clán 3774 al 80. Mide 10 por 41, ocho piezas, galerías, cloacas, luz eléctrica, adoquinado. Una cuadra de Boedo, Garay, tranvías 19, 23 y 56. A plazo. Base 8.000 pesos. Seña 8 o|o. Comisión 2 o|o.

EL DOMINGO 23 de septiembre a las 3.

F. Astoul Bonorino y Cía.

JUDICIAL — SIN BASE — Casa esquina en Belgrano, Congreso 3097|99 esquina Arcos 2811. Salón de negocio, 2 habitaciones y dependencias. Juez Dr. Padilla, secretaría Fox. Juicio Peyró contra Villarés. Sin base, al mejor postor.

EL DOMINGO 23 de septiembre a las 3 p. m. allí. Sin excepción. 8 o|o en efectivo y 2 o|o de comisión. Datos, Reconquista 325.—F. Astoul Bonorino y Cía. v21

✕ Carlos Olmi ✕

JUDICIAL—GRAN terreno— 500 metros 65 (667v53). Frente a 3 calles: Franklin, Rojas y Caballito. Adoquinado pago. Pocos pasos de Gaona con el 89 y 99. Base: $ 4.50 los 0.75 dec. (o vara). Juez doctor Casabal, secretaría Lasplur, juicio Futen, sobre división.

EL SABADO 22 de septiembre, a las 3 de la tarde, en Reconquista 353. Hay planos Reconquista 353. v22

Nazar y Hernández

JUDICIAL — EN OLIVOS, moderna casa habitación, calle Rioja 2761 sobre la estación Borges y a 5 cuadras de Olivos, sobre adoquinado. Consta de verja artística de hierro, con puerta para familia y entrada para automóvil, jardín al frente, puerta de entrada y cancel de cristales, patio cubierto, sala, comedor, 4 habitaciones, cuarto de baño, despensa, cocina, w. c., y dos habitaciones de servicio en altos. En cuerpo aparte un garage, molino con depósito, cañerías, instalaciones eléctricas, etc., carpintería de cedro y pino, cielos rasos de yeso, piso de pino de tea, celosías metálicas. Perfectamente construída, con materiales de primer orden. Mide: 17m08 de frente al SO. por 44m50 de fondo en el costado SE. y 44m18 en el NO. con un martillo a favor de 6m92 de SE. a NO., por 9m99 de SO. a NE. Tasación: pesos 22.000 m|n. de c|l. Base 14.666.66 pesos m|n. c|l.

EL DOMINGO 23 de septiembre a las 3 p. m. sobre la misma propiedad. Venta ordenada por el señor juez doctor Fernando Klappenbach, secretaría del doctor Guillermo Espeche, en el juicio Peirano don Jerónimo contra Zucarino don Luis por cobro hipotecario de pesos. Seña a cuenta de precio 8 o|o. en efectivo, comisión 3 o|o. Más datos a los tribunales o a nuestro escritorio Cangallo 666.—Nazar y Hernández. s13

V. S. Lobato y Cía.

CASAS

CASA EN EL PARTIDO DE Puan. A dos cuadras de la estación Sáenz, F. C. P., ocupada por la casa de negocio de Marcos Kapustiansky, quien paga $ 80 mensuales. Base, $ 3.500. Al contado.

EL JUEVES 20 de septiembre, a las 3, en nuestra casa, Rivadavia 639, por orden de los señores Staudt y Cía., liquidadores de los bienes de S. Gulbert e hijos. Está edificada en terreno de 40 metros de frente por 30 de fondo, tiene un salón para negocio de 22 por 5, dos piezas de 4 por 6 y 6 por 6, construcción de ladrillo sobre barro, puertas de pino, techo de cinc y madera. Además, cocina de material y un galpón con techo de cinc de 22 por 5. La escritura deberá otorgarse por el escribano Miguel Usaray. Seña 8 o|o. Comisión 2 o|o. Otros informes, Rivadavia 639. s11

CAMPOS

JUDICIAL — CAMPO EN el territorio del Río Negro, sección XXVI, fracción B, lote 16, con 10.000 hectáreas, distante de 5 a 6 leguas de la estación Chichinales y 3 más o menos de la estación Kilómetro 1.120, ambas del F. C. S. Base pesos 2.33 la hectárea.

EL JUEVES 20 de septiembre a las 3, en nuestra casa Rivadavia 639. Por orden del señor juez doctor A. Seeber, secretario doctor F. Castellanos (hijo), Juicio Sociedad Caja Hipotecaria Amberesa con Carlos A., Isaac, Oscar y Adolfo Escobar. Es campo de alta planicie ondulado. Agua entre los 20 y 50 metros. Muy bueno para cría de ovejas. Seña 8 o|o. Comisión 2 o|o. Informes, Rivadavia 639.—V. S. LOBATO y Cía. s20

JUDICIAL — EL VALIOSO establecimiento de campo denominado San Manuel, en el partido de Coronel Vidal, inmediato a las estaciones Cobo y Camet, de la línea a Mar del Plata, F. C. S. Con cerca de 3 leguas de frente al Océano Atlántico, compuesto de 8.190 hectáreas, 71 áreas y 90 centiáreas, tasadas en septiembre de 1916, a razón de 245 $ la hectárea. Base 2|3 partes, $ 163,34 cada hectárea.

EL JUEVES 27 de septiembre a las 3, en nuestra casa Rivadavia 639. Por orden del señor juez de lo civil doctor Fernando Klappenbach, secretaría a cargo del doctor Carlos F. Ayarragaray, en el juicio seguido por el Banco Alemán Trasatlántico contra doña Clara Cobo de Anchorena y otro (hoy su concurso). Hay en el campo y entran en la venta valiosas poblaciones, alambrados exteriores e interiores, potreros, parques, jardines, balneario sobre el mar, cancha de golf, bombas, molinos, tanques, galpones, norias, etc., cuyo detalle puede verse en nuestra casa o en el informe del tasador, agregado al expediente. La calidad del campo es de lo mejor. Es apto para ganadería por la variedad de sus pastos refinados y especial para agricultura, pagándose para la siembra de papas de 30 a 35 $ por hectárea. Existen varios arrendatarios dentro del campo. Este está señalado en los planos de la provincia de Buenos Aires, edición Ludvid 1915, con el nombre de Clara Cobo de Anchorena. Sus linderos son, al Sudoeste con el Océano Atlántico; al fondo y al Noroeste con don Héctor Cobo; al Noreste con don José María Ezeiza hoy M. E. de Bonorino y por el Suroeste con Anchorena y Camet. Puede visitarse por Mar del Plata de donde dista 1 1|2 a dos leguas o por Camet. Seña 8 o|o. Comisión 2 o|o. A cargo del comprador. Otros informes y planos pidan en nuestra casa, Rivadavia 639.—V. S. LOBATO y Cía. s13

Capurro y Calzada

Campo en BALCARCE

BASE $ 33.748

o sea $ 100 la hectárea

CAMPO EN BALCARCE — 337 hectáreas, 48 áreas y 2 centiáreas de buen campo, a 4 leguas de las estaciones Vivoratá y Bosch, 7 de Balcarce y 9 de Mar del Plata. Es parte del campo conocido por de Bulloque, lindando por tres de sus costados con Bulloque y por el otro con Buceta. Campo con buenos y abundantes pastos, agua excelente, está alambrado por sus costados, tiene pequeña población. Actualmente se encuentra desocupado y se entregará inmediatamente. Base pesos 33.748.

EL VIERNES 28 de septiembre a las 3 p. m. en nuestro salón de ventas, San Martín 60. Títulos perfectos. Seña 8 o|o. Comisión 2 o|o. Mayores informes y planos en nuestra casa San Martín 60.—Capurro y Calzada. s15

Bravo y Gallo

*PARAGUAY 5441 entre AR*guibel y Carranza. Barrio de construcciones modernas. A una cuadra de la Av. Santa Fe, renta pesos 45 mensuales. Base pesos 5.000. Pudiendo pagarse el precio, mitad al contado y mitad a uno o dos años de plazo, con 6 por ciento de interés pagaderos por semestres adelantados.

EL DOMINGO 23 de septiembre, a las 3 p. m., en la misma propiedad. Mide 9 varas de frente por 56 varas de fondo. Ad corpus. Cerco de material al frente, dos piezas, cocina, patio de mosaicos y dependencias. Puede visitarse. Títulos perfectos. 8 o|o de seña y 2 o|o de comisión. Informes en nuestra casa, Corrientes 562. U. T. 3117 Avda.—Bravo y Gallo. s16

JUDICIAL — ECHEVERRIA 2348—Entre la avenida Cabildo y Obligado. Terreno con construcciones, muy bien situado, a una cuadra de la plaza, de la iglesia y de la Municipalidad. Tasación, pesos 10.186. Base 2|3 partes de la tasación, pesos 6.790.60. Juez doctor doctor Arturo Seeber, secretario doctor Güiraldes. Juicio sucesorio de doña María Mena.

EL VIERNES 5 de octubre, a las 3, en nuestro hall, Corrientes 562. Mide 8m66 por 44m16. Verja de material y hierro al frente, una pieza, vestíbulo cerrado y cocina. Puede visitarse. 8 o|o a cuenta de precio y 2 o|o de comisión. Informes en nuestra casa, Corrientes 562, U. T. 3117, Avenida.—Bravo y Gallo. s20

JUDICIAL—TACUARI 156|60 —Entre Alsina y Victoria. Edificio de construcción antigua, constituído por una gran casa-habitación en los altos y un espacioso local para negocio, con comodidades para familia, en la planta baja. Base, $ 52.606.66. Juez doctor Arturo Seeber, secretaría del doctor Güiraldes. Juicio sucesorio de doña María Mena.

EL VIERNES 5 de octubre, a las 3 de la tarde, en nuestro hall, Corrientes 562. Mide 8m87 de frente, teniendo en su costado Sur a los 14m88 un martillo en contra de 6m97 por 16m30 y en el costado Norte a los 14m98 un martillo a favor de 5 metros por 16m18; contrafrente 6m97.

PISO BAJO: Salón para negocio, 4 habitaciones, patio, cocina, cuarto de baño y dependencias.

PISO ALTO: Vestíbulo. 8 dormitorios, cuarto de baño, cocina con económica, galería, cuarto de escalera para la azotea y una habitación para el servicio en la misma. Puede visitarse. 8 o|o a cuenta de precio y 2 o|o de comisión. Informes, en nuestra casa, Corrientes 562, U. T. 3117, Avenida.—Bravo y Gallo. s20

Adolfo Calvete

JUDICIAL — 2 CASAS EN un block, En Belgrano, Por disposición del señor juez en lo civil doctor Pedro V. Meléndez y como perteneciente al juicio Sociedad Italiana de Socorros Mutuos de Belgrano, con don Antonio Zicarelli, remataré sobre las mismas casas, calle Congreso 3069, 3071 y 3079, entre las de Conesa y Zapiola.

EL DOMINGO 23 de septiembre a las 3 p. m. Su edificio consta de salón de negocio, 3 piezas, cocina, 2 piezas chicas y w. c., con entrada al 3079 y zaguán de familia con puerta cedro por el 3071, y la señalada con el 3069 consta de sala, 3 habitaciones, cocina y w. c. Ambas tienen el frente sin revocar, techos de cinc, galerías, cielos rasos yeso, pisos de pino tea, y de mosaico, aguas corrientes, gas, jardín al fondo, etc. Su terreno mide 16 mts. 85 de frente al SE. por 38 mts. 25 de fondo. Base, $ 16.487.50 moneda legal. Pueden visitarse. Exigiré 8 o|o de seña a cuenta de precio y 2 o|o por mi comisión. Otros detalles, secretaría del doctor Juan Carlos Delheye, o a mis escritorios, Cangallo 442. —Adolfo Calvete. s9

*CON 70.000 CEDULAS NA*cionales! Muy central. Venta decidida.

EL DOMINGO 23 de septiembre a las 4 y 30 p. m. remataré sobre la misma, la gran propiedad calle Bartolomé Mitre número 1840. Detalle: edificio consta de gran entrada, zaguán con panneaux, cancel tres cerpos, salón, sala, salita, escritorio, comedor, antecomedor con sótano, 5 dormitorios, baño revestido de azulejos, gran cocina con económica y prusiana, antecocina, carbonera, w. c., gallinero con desagüe y huerta al fondo con árboles frutales en la planta baja y en los altos existen cuatro lindos dormitorios, 2 piezas y baño de servicio, terraza, etc., comunicándose éstos por escalera de familia y otra independiente para el servicio. La casa tiene cloacas, luz eléctrica, cielorrasos de yeso decorados, carpintería de cedro, celosías, pisos pino tea, patios y galerías de mosaico extranjeros, zócalos, etc., etc. Su terreno mide 9 mts. 18, igual a 10.60 vs. de frente al Norte por 60 mts. 62, o sean 70 vs. de fondo al Sur. Superficie total: 742 vs. Base definitiva, 85.000 $ moneda legal. La casa puede visitarse de 3 a 6 p. m. El comprador tomará a su cargo las cédulas a estilo de plaza. Títulos perfectos. Exigiré 8 o|o a cuenta de precio y 2 o|o por mi comisión. Otros informes a mis escritorios, Cangallo 442.—Adolfo Calvete. s16

Peralta Martínez y Serna

CASAS

JUDICIAL. SALGUERO 1490 esquina San Salvador 3914. Edificio de una planta dentro de un barrio de importancia y que cuenta con todos los adelantos que se requieren para la renta segura. Tiene adoquinado en ambas calles y tranvías por uno de sus frentes. Orden del señor juez doctor Mackinlay Zapiola, secretaría del doctor Quirno Costa. Juicio seguido por don Domingo Marconi con don Alfredo Rossi. Base pesos 16.380.50.

EL DOMINGO 23 de septiembre a las 3, en la misma propiedad. Terreno: 9m67 de frente al Este, sobre Salguero, por 19m40 en su otro frente al Norte, sobre San Salvador; 21 metros en el lado Sur y 7 metros en el del Oeste, o lo más o menos que resulte dentro de sus muros divisorios. Edificio: tiene frente símil piedra y consta de salón de negocio con dos entradas y vidriera con persiana metálica; patio de mosaico, 3 piezas con pisos de pino de tea y cielos rasos de yeso y w. c., hay agua corriente, etc. El comprador deberá entregar 8 o|o a cuenta de precio y 2 o|o de comisión. Informes 320 San Martín 326.—Peralta Martínez y Serna. s8

Casa en Floresta, judicial. —Rafaela 3745, entre Ensenada y Candelaria, a 2 cuadras de la avenida Rivadavia y a 1 del bulevar Mariano Acosta. Es moderna y buena para habitación o para renta. Orden del señor juez doctor Klappenbach, secretaría del señor Cirio. Juicio Sociedad Argentina de Edificación con don Eduardo Olivella (hijo). Base, $ 15.500.

EL DOMINGO 30 de septiembre a las 3, en la misma propiedad. Mide 8m66 de frente por 49m15 de fondo en el lado Este y 49m13 en el del Oeste. Tiene verja de material y hierro y jardín al frente. El edificio tiene frente de piedra artificial y consta de 4 habitaciones con cielos rasos de yeso, pisos de pino de tea, pieza de baño, cocina, galería y patio con mosaicos, 1 galponcito de material en el fondo, aguas corrientes, etc. 8 o|o a cuenta de precio y 2 o|o de comisión. Informes en nuestras oficinas. 320 San Martín 326.—Peralta Martínez y Serna. s15

JUDICIAL — BOEDO 1192|96 esquina Constitución 3599. Para negocio. Dista dos cuadras de los bulevares San Juan y Garay, con doble línea de eléctricos por el frente. Venta por orden del señor juez Dr. C. A. Campos, secretaría del Dr. Padilla. Juicio Francisco Demarco con Julio Tepedino. Base, 12.000 $.

EL DOMINGO 23 de septiembre a las 2, en la misma propiedad. Terreno: 8m66 (10 varas) de frente a Constitución por 13m08 (15v93) de frente también a Boedo. Ad-corpus. Edificio: frente imitación piedra con persianas metálicas, consta de gran salón para negocio, tres habitaciones, cocina, w. c. y patio de mosaico y con entrada independiente por el No. 1192 de Boedo, un local ocupado por negocio. El comprador deberá entregar 8 o|o de seña y 2 o|o de comisión. Mayores datos a nuestra casa, 320 San Martín 326.—Peralta Martínez y Serna. s.16

JUDICIAL—CASA AVENIDA Merlo 3110, entre las de San Pedrito y Quirno, a pocas varas del adoquinado, a 3 cuadras del tranvía que corre por la avenida Directorio y a 7 de Rivadavia. Orden del señor juez Dr. Colombres, secretaría Dobranich. Juicio seguido por doña Corina Della Cella en el expediente anotado al folio 82 del libro de entradas. Base pesos 3.600.

EL DOMINGO 30 de septiembre a las 2, en la misma propiedad. Terreno: Mide 8m66 de frente por 27m15 de fondo en el lado S. O., 21m41 en el del N. E. y 9 m. en el contrafrente. Edificio: Es bien hecho y está en buenas condiciones, tiene pared de cerco con puerta de hierro y jardín al frente y consta de 4 piezas, cocina, w. c., galería de mosaico, patio de baldosa y fondo y demás comodidades. 8 o|o a cuenta de precio y 2 o|o de comisión.—Peralta Martínez y Serna. s20

CAMPOS

En San Antonio de Areco. — Judicial. Una chacra de 48 hectáreas, 55 áreas y 42 centiáreas, sobre la estación y el pueblo, lindando con el camino a Giles. Tierras riquísimas, especiales para quintas o granjas. Venta por orden del señor juez del departamento del Centro de la provincia de Buenos Aires, doctor Raúl Arístegui, secretaría número 2, testamentaría de don Vicente Candal. Base pesos 6.400, o sea el 80 o|o de la valuación fiscal.

EL VIERNES 28 de septiembre a las 3 p. m. en nuestro hall de ventas. Linderos: al Norte, Luis Beyvin; al Sur y al Este, con el camino de San Antonio a Giles y al Oeste con Domingo Lofredo. El comprador deberá entregar por orden judicial 10 por ciento de seña y 2 o|o de comisión. Más datos, en nuestra casa 320 San Martín 326. —Peralta Martínez y Serna. s18

CAMPO EN NEUQUEN. — Judicial. 2.500 hectáreas en la sección 33 formando parte del lote 7 de la fracción C. Las tierras de esta zona dedicadas en su mayor parte a la ganadería, se trabajan en parte con agricultura. Tienen facilidades de riego. Venta por orden del señor juez del departamento del Centro de la provincia de Buenos Aires, doctor Raúl Arístegui, secretaría número 2, testamentaría de don Vicente Candal. Base pesos 12.000.

EL VIERNES 28 de septiembre a las 3 p. m. en nuestro hall de ventas, 320 San Martín 326. Medidas y linderos: El campo es de formar regular y mide 5.000 metros en cada uno de su cuatro costados; lindando, al Norte con Cornelio C. Casco, al Oeste, con Antonio Toni; al Este, con el lote 6, de Nicolás Aslayen y por el Sur, con el lote 14, de Carlos Bousquet. El comprador deberá entregar 10 o|o como seña y 2 o|o de comisión. Más datos en nuestra casa, 320 San Martín 326.—Peralta Martínez y Serna. s13

Reinaldo Campañaro

JUDICIAL — REMATARA el día 23 de septiembre, a la 1, 1.30 y 2 p. m., 68 lotes de terreno en la Ensenada. Forma de pago: el 26 o|o al contado y lo restante en tres partes iguales de un 25 o|o a los 6 meses a los doce y a diez y ocho meses. Escrituras ante el escribano don Ricardo P. Casas. Más datos, escritorio calle 13 número 816, U. T. 1550. v23

F. González Elizalde

*JUDICIAL — QUINTAS, SO*lares, manzanas y casas, en Pehuajó, Pueblo Nueva Plata, provincia de Buenos Aires. Superficie de las quintas 6 hs. 50 áreas, los solares desde 5.000 a 15.000 metros. Base por las quintas, $ 186.66 la ha., y por las manzanas y solares de 06 a 08 el metro, entrando 2 casas de familia, una de altos y bajos, frente a la plaza y ocupada por casa de negocio de ramos generales, y la otra de familia. Base para la primera, pesos 6.000, para la segunda $ 1.206.98 cs. Venta ordenada por el señor juez doctor Padilla, secretaría del doctor Ferrari, concurso de don Roberto Gilmour, hoy su sucesión. Se rematarán

EL VIERNES 21 de septiembre, a las 3 p. m., en mi escritorio, San Martín 92, Buenos Aires. Pídanse planos y detalles a la secretaría indicada o a mi escritorio, San Martín 92.—F. González Elizalde. s9

*CON CEDULAS Y CON BA*ses bajísimas—2 propiedades que producen más del 20 o|o de renta. Base, $ 3.000 cada una. Otero 230, y Estados (adoquinada), con entrada para carruajes y capacidad para 40 caballos, 2 grandes galpones de cinc y cabriadas de hierro, todo en ordenanza municipal; esto costó más de 10.000 $, en terreno de 800 v. c. Renta 80 $.—Otero 240, bonita casa, jardín al frente, 3 dormitorios, comedor, cocina, w. c., galerías, árboles frutales, aguas corrientes, etc., en terreno de 400 v. c. Renta 60 $. Visítese y no se descuiden estos dos lindos negocios.

EL DOMINGO 23 de septiembre, a las 4.30 p. m. Informes, San Martín 92.—F. González Elizalde. s16

*SAN JOSE 1515 al 19. PRO*piedad de altos y bajos que produce gran renta. Base, 20.000 $. Renta 2a) $ por mes a una sola mano, esto es, 3.360 $ al año, casa baja ocupada por negocio y entrada independiente para familia, zaguán, 5 dormitorios, cocina, w. c., etc. Planta alta: las mismas comodidades que la anterior más un escritorio, cielorrasos yeso, patios mosaico, adoquinado pagado a su frente, cloacas y demás detalles que visitándose podrán apreciarse. Visítese. Se remataré

EL VIERNES 21 de septiembre a las 3 p. m. en mi escritorio, San Martín 92. Informes y detalles, San Martín 92. s.16

*AV. CORRIENTES Y ACE*vedo, a 1 cuadra de allí, bonita casa de familia. Acevedo esquina Padilla No. 700. Base, 3.000 $, a plazos, muy barato, tiene 3 habitaciones, cocina, w. c., galerías de vidrio, patios mosaico, carpintería cedro y adoquinado pagado por ambas calles, aguas corrientes y sobre los tranvías para todos los rumbos. Visítese, es una verdadera pichincha.

EL DOMINGO 23 de septiembre a las 3 p. m. Informes, San Martín 92. s.16

*AL OESTE, SOBRE LAS ave*nidas Triunvirato, Jorge Newbery y Rivera, propiedad que produce mucha renta, Guevara 137 y Av. Dorrego. Renta 120 $. Base, 6.000 $ a plazos. Consta de 4 dormitorios grandes, 3 chicos, comedor que cuadra el patio, cocina, w. c., patios mosaicos, aguas corrientes, adoquinado al frente y rodeada de todos los tranvías para todos los rumbos, en terreno de 10x55 varas más o menos. Visítese.

EL DOMINGO 23 de septiembre a las 4 p. m. Informes, San Martín 92. s.16

EN FLORES, LINDA CASA quinta, Mercedes 459 y avenida Avellaneda, a 2 cuadras de la estación Vélez Sársfield, a 3 de Rivadavia y subterráneo, en terreno de 700 v. c. Consta de frente de piedra artificial con balcones art nouveau, sala, 4 dormitorios grandes, 3 más chicos, cocina, baño, patios, mosaicos, aguas corrientes, árboles frutales y forestales, gallinero, parral y detalles que visitándose podrán apreciarse. Base pesos 10.000 a plazos, (la casa no tiene cartel). Se remataré

EL VIERNES 21 de septiembre a las 3 p. m. en mi escritorio, San Martín 92. Visítese. Informes, San Martín 92. s17

M. Villar Sáenz Peña y Vidal

JUDICIAL — CON RETASA —Propiedad calle Gascón número 547, entre Cangallo y Sarmiento, con tranvía al frente. A 1 y 4 cuadras de las avenidas Corrientes y Rivadavia. Orden del señor juez de primera instancia doctor Klappenbach, secretaría doctor Espeche. Juicio sucesorio de doña Catalina Trillia de Torello (a propuesta de partes). Base retasada, $ 14.124.45 m|n.

EL DOMINGO 23 de septiembre, a las 2 de la tarde, en la misma propiedad. Mide 8m66 de frente al Oeste por 43m20 de fondo. Superficie, 374 m. c. 978. Edificio de vereda de mosaicos, cancel, sala, 3 dormitorios grandes, uno chico, cocina, w. c. y 2 piezas de servicio en altos. La cocina con fogones, económica y pileta. Al fondo jardín con frutales, lavadero, una pieza de madera, carbonera y gallinero. Cielos rasos de yeso, pisos de tea y mosaicos, carpintería de pino, celosías, etc. Puede visitarse de 2 a 4. Escrituras ante el escribano señor Raúl Cedrés Koppen. Seña, 8 o|o a cuenta de precio. Comisión, 2 o|o. Informes a la secretaría citada, palacio de Justicia, 4o. piso y datos a nuestra casa, Victoria 599, esquina Perú. U. T. 762, Avenida. s12

*JUDICIAL — GRAN PRO*piedad. Local para biógrafo y una casa de familia con todo confort. Calle Corrientes 1752 al 56, entre Callao y Rodríguez Peña. Ubicación descollante y centro de gran comercio. Para habitar y renta no hay mejor. Orden del señor juez de primera instancia doctor Meléndez, secretario doctor Delheye. Juicio seguido en el expediente número 376. (A propuesta de partes). Base, pesos 88.666.66 m|n.

EL JUEVES 27 de septiembre a las 4 p. m. en nuestro salón de ventas Victoria 599 esquina Perú. Mide 6m85 de frente por 55m50 de fondo. Edificio de piso bajo y altos con gran frente imitación piedra y revestimiento de granito hasta el primer piso, vereda de mosaicos. Piso bajo: Se compone de entrada a un hall, boletería y salón de biógrafo (de acuerdo a la ordenanza municipal) con espacio para 341 plateas, dividido por una pared al fondo del salón, se encuentran w. c., y toilette con entrada por una puerta de madera y hierro. Pisos de tea, cielos rasos de yeso e instalación eléctrica; en el hall, hay una escalera de mármol con baranda de hierro que conduce al sótano tan grande como el salón. En el fondo del mismo hay otra escalera de material que dá a tres dormitorios, comedor, cuarto de baño, cocina con económica, dos piezas en altos, pileta para lavar, pisos de tea y mosaicos, carpintería de pino y cedro, celosías, tirantería de hierro y entrada al mismo por el número 1748. Piso alto. Puerta de calle de hierro, zaguán estucado y mármol, cancel, escalera de mármol con baranda de roble, hall con cristales ingleses, sala y escritorio al frente, comedor, 2 dormitorios, baño instalado con cristales ingleses, otro dormitorio, 2.o comedor y gran patio cubiertos con cristales. Todas estas habitaciones tienen empapelados, pisos parquet, cielos rasos decorados, celosías de hierro y cedro, carpintería general de roble con cristales y pisos de mosaicos norteamericanos. En el fondo otras 3 habitaciones, baño completo, gran cocina con económica, baño de servicio instalado, 1 pieza chica y 4 piezas más de servicio, pileta para lavar y detalles de una construcción de lujo. Visítese todos los días, de 3 a 4 p. m. Renta: altos, 350 $ y bajos, 200. La planta baja, reconoce un contrato de locación que vence el 15 de septiembre de 1923, lo sprimeros 6 años a razón de $ 200 y el resto a $ 250 m. n. Seña, 8 o|o a cuenta de precio. Comisión, 2 o|o. Informes a la secretaría citada, Palacio de Justicia, piso 6.o, o a nuestra casa, Victoria 599 esquina Perú. s15

JUDICIAL — CAMPO EN Córdoba. 1.125 h. 88 a. y 46 c., en el departamento Río IV, pedanía de las Achiras, colonia "Lucas González". Campo apto para todo cultivo. Cruzado por el ramal férreo de Villa Mercedes a Río IV (F. C. P.). Lindando parte con el ejido del pueblo y estación Suco. Orden del Sr. juez de la. instancia Dr. Meléndez, secretaría doctor Delheye. Juicio Sociedad Crédito Territorial Argentino contra Josefina González de Sorondo, por cobro de pesos. (A propuesta de partes). Base 2|3 partes de su tasación $ 86.318 m|n.

EL JUEVES 4 de octubre a las 4 p. m. en el salón de ventas Victoria 599 esq. Perú. Está subdividido en 12 chacras designadas con los Nos. 62, 63, 64, 65, 66, 67, 68, 69, 70, 71, 72 y 24. Linderos: La chacra 24 sobre el ejido del pueblo Suco, linda al N. con la No. 22, al E. con la No. 25, al S. con la No. 39 y al O. con el pueblo. El resto linda al N. con las chacras 42, 43, 60 y 61; al E. con las Nos. 61 y 73; al S. con las Nos. 87, 88, 89, 90, 91, 92 y 93, al O. con el F. C. P. Condiciones generales: Campo con pequeñas ondulaciones con buena capa superficial de tierra vegetal. Agua dulce. Apto para agricultura y especial para alfalfa. Pastos de buena calidad. Visítese. Seña 8 o|o a cuenta de precio. Comisión 2 o|o. Informes a la secretaría citada, Palacio de Justicia 5o. piso o a n|. casa, Victoria 599 esq. Perú, U. T. 762 Av. s20

Victoriano R. Giménez

JUDICIAL — EN SAN LUIS 5.000 hectáreas de buen campo, en la región Sur del departamento General Pedernera, partido de Anchorena, a 6 leguas al Norte de la estación Victorica, del F. C. O., mitad Oeste del lote 2, fracción A, sección 8, lindando al Norte con parte del lote 22, fracción D, sección 7, de doña Carmen A. de Christophersen; al Este con el resto del mismo lote 2 de don Ramón Galíndez; al Sur con parte del lote 9, de los herederos de don Juan Alston; y al Oeste con el lote 1 de don Roberto Dodds. Mide 10.000 metros en sus costados Este y Oeste y 5.000 metros en sus costados Norte y Sur, lo que forma una superficie de 5.000 hectáreas. Campo llano en su mayor parte y muy pastoso, tierra apta para toda clase de cultivos, con agua a poca profundidad. Parte del campo es de monte ralo, de algarrobo y caldén limpio, alto y no espeso; pudiéndose también aprovechar para cultivo la parte de claros del monte, donde hay una capa de tierra vegetal de 15 a 20 centímetros de espesor. El campo está alambrado en todo su perímetro (6 y 7 hilos), tiene dos jagüeles y un tanque de 3.000 litros más o menos, población, etc. Tasación, $ 110.000 moneda legal. Base retasada, pesos 55.000 moneda legal, o sea pesos 11 la hectárea.

EL MARTES 2 de octubre, a las 3 p. m., en el local, calle Reconquista número 144, 2o. piso, capital federal. Por orden del señor juez de primera instancia, doctor Pedro V. Meléndez, secretaría del doctor Alberto C. Oderigo, a propuesta de partes, dictada en el expediente número 276. 8 o|o a cuenta de precio y 2 o|o de comisión en efectivo. Informes y planos, en Cangallo 456.—Victoriano R. Giménez. v29

Warley y Piñeyro

*JUDICIAL — TERRENO C*alle Alvarez Thomas entre Dorrego y Estados, manzana C., lote 28, mide 8.66 mts. al N., metros 60,56 al O., mts. 59,08 al E. y mts. 8,68 al S., o sea metros cuadrados 515, 61 dmts. cds. Base $ 1.374,96 m|n.

EL DOMINGO 23 de septiembre a las 3 p. m. sobre el mismo. Por disposición del señor juez en lo civil Dr. M. Mackinlay Zapiola, secretaría Dr. Quirno Costa en los autos Luis Bacigalupi (sucesión). Seña 8 por ciento. Comisión, 2 o|o. Datos en la secretaría autorizante o en nuestros escritorios, Talcahuano 481. Buenos Aires, septiembre 12 1917.—José A. Quirno Costa. s.16

Fernando Vasquez

*JUDICIAL — CASA, PARRO*quia de Belgrano, calle Mar Chiquita 4382 entre las de Acha y Donado, tranvía 96, 5 habitaciones, cocina, cuarto de baño y w. c., agua corriente, etc. 8 metros 66 centímetros de frente por 43 metros 30 centímetros de fondo. Por orden del señor juez en lo civil doctor Klappenbach en el juicio "Nonini Lorenzo contra Luraschi Basilio A. cobro hipotecario", que tramita por la secretaría del doctor Ayarragaray. Base pesos 3.700 m|n.

EL DOMINGO 23 de septiembre de 1917 a las 4 p. m. en la misma propiedad. 8 o|o a cuenta de precio. Comisión 2 o|o a cargo del comprador. Por más datos ocurrir a la secretaría indicada, Palacio de Justicia quinto piso o a mi escritorio, Reconquista 325, U. T. 1845 Avenida.—Buenos Aires, septiembre de 1917.—C. F. Ayarragaray, secretario. s9

Blas Luis Magaldi

JUDICIAL — CASA POZOS 1141 y 43 entre San Juan y Humberto I, a pocos pasos del bulevar Entre Ríos. Base $ 21.333,32. Remataré

EL DOMINGO 30 de septiembre a las 4 p. m., sobre la misma.

EDICTO JUDICIAL

Por disposición del señor juez de primera instancia en lo civil en la Capital Federal, Dr. Arturo Seeber, secretaría del doctor Rafael Caputo, se hace saber por el término de quince días en el "Boletín Judicial" y LA PRENSA, que en el juicio sucesorio de don Miguel Tarallo y doña Serafina Durante de Tarallo, ha sido designado el martillero Blas Luis Magaldi para que proceda a vender en subasta pública el domingo 30 de septiembre a las 4 p. m., en la misma propiedad, calle Pozos 1141 y 43, entre San Juan y Humberto I, que consta de: salón de negocio con sótano, tres dormitorios, comedor, cuarto de baño, servicios, dos cocinas, pieza alta, gran azotea, etc. Edificio nuevo de primer orden, tirantería de hierro, carpintería de cedro, frente imitación piedra, zaguán con mayólicas y demás. Su terreno mide 8,66 metros de frente al Este por 32,20 metros al costado Norte, 32,15 al costado Sur y 8,66 de contrafrente al Oeste, lindando por el frente con la calle Pozos, por el Norte con el lote No. 4, por el Sur con el lote No. 2 y por el fondo con el lote No. 17. Tiene instalado el servicio de cloacas, aguas corrientes, gas y adoquinado pagado. Tasación, 32.000 $. Base, 21.333,32 (2|3 partes). Queda autorizado el martillero para percibir del que resulte comprador el 8 o|o como seña y a cuenta de precio y el 2 o|o de comisión. Para mayores datos a mi escritorio Entre Ríos 467. Blas Luis Magaldi o secretaría del Dr. Rafael Caputo. Buenos Aires, septiembre 19 de 1917.—R. Caputo, secretario.

Saúl Z. Herrera

92 San Martín 92. U. T. 6781, Avenida

CASA EN EL CABALLITO— Sobre el subterráneo y estación del F. C. O. Una linda ocasión. Avenida Caballito No. 681 o sea a 50 vs. de la Av. Newbery con tranvía 84. Base regalada 5.500 $, 2 años de plazo y 8 o|o de interés. Edificio de sala y 2 balcones al frente, 3 dormitorios, baño, cocina y w. c., pileta, luz eléctrica, agua corriente y adoquinado, pago. Renta 80 $ mensuales. Visítese de 9 a 11 y de 1 a 5.

EL DGO. 23 de septiembre a las 3.30 p. m. Allí. s18

*UN NEGOCIO DE OCA*sión! A 70 vs. de la Av. Federico Lacroze y a 2 cuadras al Norte de las avenidas Triunvirato y Jorge Newbery. Linda casa de negocio y familia. Calle Olleros Nos. 3870 al 72 entre Fraga y Rossetti. Mide 10.39x26.31 vs. Base 5.000 $ a largos plazos. Construcción en cal de gran salón al frente imitación piedra y persianas metálicas, 4 dormitorios, 2 cocinas y w. c., adoq. pago, al frente y tranvías a todas direcciones. Visítese.

EL DGO. 23 de septiembre a las 4 p. m. Allí. s18

2 CASAS CENTRALES — Anchorena esq. Beruti Nos. 2701 al 2707. A 2 cuadras al Norte de Santa Fe e igual distancia al Oeste de Pueyrredón. Miden 15x23.10 vs. Venta sin base, al mejor postor, por división de condominio, entre herederos mayores de edad. Edificio sólido, de 2 propiedades independientes, de negocio y familia, de 10 habitaciones y comodidades. Renta segura y con inquilinos de 10 años, 240 $ mensuales, o sean $ 2.880 anuales, luce frente imitación piedra, cloacas y adoquinado en sus dos frentes. Como ubicación es lo mejor que pueda ofrecerse del Norte de la capital, donde vive lo más granado de nuestra sociedad. Visítese a toda hora. Remataré

EL LUNES 24 de septiembre, a las 3.30 p. m., en mi casa central. s20

EN MORENO, F. C. O. UNA pequeña casa quinta de 132.82x129.36 vs. o sean 17.173 v|c, con frente al bulevar Circunvalación de 30 mts. de ancho, calles Tuyucué y 2 Sin Nombre. Base regalada de venta 3.000 $. Edificio de 1 dormitorio, galpón, cocina, árboles frutales, cerco de madera, etc. Linda con las casas quintas de los doctores Badino, Castro y Rodríguez y Sres. Buzzo, Alcobendas y Lavalle, o sea la mejor ubicación de ese aristocrático pueblo. Zona conocida por barrio de Palermo. Dista 10 cuadras al N. Oeste de la estación. Por datos a mis oficinas de Bs. As. o en Moreno, casa de negocio del señor Luis Bossi. El remate lo efectuaré

EL LUNES 24 de septiembre a las 3 p. m. en mi casa central. s16

EN LO CHIC DE FLORES La casa para vivir. A 1 cuadra de Rivadavia y 3 de la plaza e iglesia. Calle Lafuente 143, de 10x32 vs. Base regalada, $ 6.000, a plazos. Después detalles. Visítese.

EL DGO. 30 de septiembre, a las 4 p. m. Allí. v22

Rufino de Elizalde y Cía.

JUDICIAL — CAMPO EN Monte Grande. 207 hectáreas, 51 áreas, 52 centiáreas, con buena población y alambrados. A 40 minutos de Constitución y a una legua al NO. de la estación. Juez doctor Sánchez Elía, secretario Díaz Cisneros, juicio M. L. Morales con B. Gifford. Base, pesos 64.722, o sea pesos 311.94 la hectárea. Podrán quedar en hipoteca $ 40.000 a dos años, en las condiciones que se convengan con el actor.

EL VIERNES 21 de septiembre, a las 2 p. m., en nuestra casa, San Martín número 284. Linderos: calle en medio La Negra, al NE., al NO., M. F. Barrere; al SE., sucesión de B. Macías, y al SO. con Strugamou, Mariani y Duclout. Poblaciones: Casa de material con corredor, comedor, 4 dormitorios, 2 piezas chicas, cocina, cochera y palomar. Techo cinc y teja, pisos de baldosa, mosaico y ladrillo, jardín con árboles y cerco de alambre tejido. Dos jagüeles, pozos, etc., etc. Cercos: alambrado en todo su perímetro y dividido en 3 potreros. Arrendado a $ 43 la cuadra, sin contrato. Visítese. Seña 10 o|o. Comisión 2 o|o. Informes y planos San Martín 284.—Rufino de Elizalde y Cía. s13

*JUDICIAL—CASA EN Adro*gué. Calle Seguí (hoy B. Mitre), 681, a cuadra y media de la estación. Calle adoquinada, rodeada por las quintas de Canale, Acer, Lizarralde, Russell y otros. Juez doctor Bunge, secretario doctor Rawson. Juicio sucesorio de doña Mariana Oyharzábal de L'Huissier. Base pesos 6.600. Renta anual, pesos 840.

EL DOMINGO 23 de septiembre a las 3 p. m., en la misma. Terreno de 18m18 (21v) de frente por 30m31 (35v) de fondo. Edificio de cinco habitaciones, baño, cocina y pieza de servicio. Corredor de mosaico, pisos de tea, celosías, luz eléctrica y aguas corrientes. Jardín con plantas y frutales. 8 o|o a cuenta de precio. Comisión 2 o|o. Informes, San Martín 248.—Rufino de Elizalde y Cía. v22

*JUDICIAL — DE GRAN ren*ta, sobre el Once de Septiembre. Misiones 165 al 175, entre Victoria y Alsina, a dos cuadras de la plaza del Once y del subterráneo. Terreno de medidas excepcionales, buena construcción de dos pisos, con cuatro casas y tres departamentos. Juez doctor Bunge, secretario, doctor Rawson, sucesión de Mariana Oyharzábal de L'Huissier. Base, pesos 40.200. Renta actual, pesos 6.780, o sea el 16.50 o|o.

EL DOMINGO 23 de septiembre a las 4 p. m., en la misma. Mide según tasación 14m72 (17v) por 35m10 (40v53) y 13m14 (15v17), en el contrafrente. Edificio formado por dos casas bajas y dos altas, cada una con sala, 4 piezas, baño y dependencias, 3 departamentos, cada uno de 2 piezas, baño y cocina y un departamento para el encargado con una pieza, cocina y baño. Calle asfaltada, frente imitación piedra, escaleras de mármol, carpintería de cedro, celosías, pisos de tea y mosaicos, etc. Visítese. 8 o|o a cuenta de precio. Comisión 2 o|o. Informes San Martín 284.—Rufino de Elizalde y Cía. v22

C. A. Figueroa

GURRUCHAGA 384 AL 90 — Espléndida casa, sala, con frente imitación piedra, 3 grandes piezas, cocina, w. c. Base, $ 6.500. A 1 cuadra de Triunvirato; barrio inmejorable; tranvías a todas direcciones; adoquinado pago; remataré

EL DOMINGO 23 de septiembre, a las 3 p. m., allí.—C. A. Figueroa, Aráoz 2574 v23

Nicolás A. Novellino

JUDICIAL — SANTANDER 2422, a una del tranvía 49. Consta de 8.66 metros por 21.65 metros de fondo, una pieza, cocina y w. c. Orden del señor juez de lo civil doctor Fernando Klappenbach, secretaría doctor Carlos Ayarragaray, juicio Francisco Antonio Acceta con Vicente Fiscella, cobro hipotecario. Base pesos 1.500.

EL DGO. 23 de septiembre a las 4, allí. Seña 8 o|o. Comisión 2 o|o. Datos Inclán 3863. s9

Santiago A. Ferro

JUDICIAL—FINCA LORETO 2654.

EL MIERCOLES 26 de septiembre de 1917 a las 4 p. m., sobre la misma. Base, pesos 30.000 m|n. Edificio de 4 habitaciones altas y 4 bajas. Mide 8.66 metros de frente por 40.80 metros de fondo, remataré pasando la base. Orden del señor juez doctor Klappenbach, secretaría doctor Gutiérrez Sáenz Valiente. Juicio Cello don Santiago contra la sucesión José Vásquez Millán. A cuenta de precio 8 o|o. Comisión, 2 o|o. Datos, secretaría autorizante y el martillero. Perú 318. v28

Jorge Reyes y Cía.

*SOBRE EL EJIDO DE CHI*vilcoy, 2918 hectáreas, 28 áreas, 65 centiáreas y 02 d. c. fraccionado en 20 lotes que venderemos de acuerdo con el siguiente

EDICTO JUDICIAL

Por disposición del señor juez de primera instancia en lo civil del departamento del centro doctor Raúl Arístegui a cargo interinamente del juzgado número 3, en los autos del juicio seguido por la Sociedad Hipotecaria Belga Americana contra don Martiniano Lobo sobre cobro de un crédito hipotecario, se hace saber por quince días que ha sido designado el martillero señor Jorge Reyes para que proceda al remate del campo conocido por de don Martiniano Lobo, ubicado sobre el ejido de Chivilcoy, compuesto de una superficie total de 3.918 hectáreas, 28 áreas, 65 centiáreas y 02 decímetros cuadrados, fraccionado en 20 lotes con superficies de 115 hectáreas 05 áreas a 219 hectáreas, 91 áreas, 93 centiáreas con la base que varía de $ 106.66 a $ 213.33 por cada una hectárea, que corresponden a las 2|3 partes de sus tasaciones. Los compradores podrán dejar en hipoteca un 30 o|o del importe de la compra (siempre que no sobrepase la tercera parte de la tasación) la que será constituída a favor de la sociedad ejecutante con la garantía del campo adquirido, por el plazo, intereses y condiciones que usa dicha sociedad en sus préstamos, el saldo al contado. El martillero exigirá el 10 o|o de seña y cuenta de precio y 2 o|o de su comisión en efectivo. El remate tendrá lugar

EL DOMINGO 23 de septiembre a la 1 de la tarde, en el Fénix Hotel de Chivilcoy, calle 25 de Mayo esquina San Martín. Las escrituras serán extendidas por ante los escribanos señores Emilio Reynoso y Benicio C. Lagos, debiendo los interesados proceder al examen de los títulos que están agregados en autos que tramitan por ante la secretaría a mi cargo. Mercedes, agosto 21 de 1917.—Luis Martínez Urquiza, secretario. Nota: Las hipotecas se harán en pesos oro, a 3 años de plazo con opción a dos años más, con interés del 8 o|o anual pagadero por semestres anticipados. Más datos y planos en nuestra casa, Reconquista 325, en Mercedes en la de Luis M. Malmierca, calle 28 No. 325 y en Chivilcoy en el Fénix Hotel.—Jorge Reyes.

Naón y Bustillo

530 B. Mitre 530

JUDICIAL — SARMIENTO número 1867. Casa habitación. Distribución: se compone de sala, comedor, hall, seis dormitorios, cuarto de baño, cocina, una pieza de servicio, dos piezas en altos. Detalle: El edificio es de material de primer orden, todas las puertas exteriores y la de la calle y cancel son de cedro y las interiores de pino de tea, el vestíbulo cubierto de vidrios, pisos de los patios de mosaico, azotea de baldosas. Superficie: Mide ... metros de frente por 40.65 metros de fondo y 8.19 en el contrafrente; total 300.79 ... cds., con un martillo a favor desde la mitad del terreno. Base, $ 34.063.46 m|n., o sean las 2|3 partes de la tasación. Orden de venta del señor juez doctor Matías Mackinlay Zapiola, secretaría doctor Leocadio Paz, en el juicio sucesorio de doña Lucinda Liborana de Méndez, división de condominio. Puede visitarse de 2 a 4 p. m.

EL VIERNES 21 de septiembre, a las 4.10 p. m., en nuestra casa, Bmé. Mitre 530. Seña 8 o|o. Comisión 2 o|o. Más datos a nuestras oficinas.—Naón y Bustillo. v21

JUDICIAL—Sarmiento 1843 al 1845. Casa-habitación de altos y bajos, entre la Avenida Callao y Río Bamba. Distribución: Casa baja, se compone de sala, comedor, hall, seis dormitorios, cuarto de baño, cocina, una pieza de servicio y patios; casa alta íd. con galería. Detalle: El edificio está construído con materiales de primer orden, el vestíbulo, las vidrieras art nouveau con vidrios ingleses, puertas exteriores, incluso las de la calle y cancel y las celosías de las piezas son de cedro, las interiores son de pino blanco, pisos de pino de tea, cielos rasos de yeso, mosaicos extranjeros y del país. Superficie: mide 7.40 mts. de frente por 47.18 mts. de fondo y 7.33 en el contrafrente; total 351.12 metros cuadrados. Base, $ 52.685 m|n o sean las 2|3 partes de la tasación. Orden de venta del señor juez Dr. Matías Mackinlay Zapiola, secretaría Dr. Leocadio Paz, en el juicio sucesorio de doña Lucinda Liborana de Méndez, división de condominio.

EL VIERNES 21 de septiembre, a las 4.30 p. m., en nuestra casa, B. Mitre 530. Seña, 8 o|o. Comisión, 2 o|o. Más datos a nuestras oficinas.—Naón y Bustillo. v21

JUDICIAL—CALLAO 332|336 338 y 340. Gran casa de renta.

DISTRIBUCION

CALLAO 332|336—Negocio y casa-habitación, se compone de un local, dos vidrieras, sala, antesala, comedor, nueve dormitorios, un cuarto de baño, cocina, una pieza de servicio y tres patios.

CASA-HABITACION — CALLAO 338-340, se compone de entrada, escalera de mármol y madera, sala, antesala, comedor, escritorio, nueve dormitorios, un cuarto de baño, cocina, dos piezas de servicio íd.

DETALLE

El edificio es de material de primer orden, carpintería de cedro en todas las puertas exteriores y de pino de tea en las interiores, los pisos de todas las habitaciones son de pino de tea, cielos rasos de yeso en todas las dependencias, mosaicos del zaguán y vestíbulos extranjeros; el negocio lleva dos vidrieras con sus correspondientes cortinas metálicas. Superficie: Mide 11.75 metros de frente, 45.93 metros de fondo y 12.60 metros en el contrafrente y un martillo a su favor que forma el patio del fondo, y que mide 6 por 7.92 metros. Superficie en conjunto, 611.20 metros cds. Base, pesos 154,160 m|n. o sean las 2|3 partes de la tasación. Orden de venta del señor juez doctor M. Mackinlay Zapiola, secretaría doctor L. Paz, en el juicio sucesorio de doña Lucinda Liborana de Méndez, división de condominio. Puede visitarse de 2.30 a 4 de la tarde.

EL VIERNES 21 de septiembre, a las 3.30 p. m., en nuestra casa, B. Mitre 530. Seña, 8 o|o. Comisión, 2 o|o. Más datos a nuestras oficinas.—Naón y Bustillo. v21

JUDICIAL—CALLAO 346|348 y 350. Espléndida casa-habitación y planta baja de negocio, en la parte más valiosa y comercial de la avenida Callao, próximo a la Plaza del Congreso y en medio de importantes edificios públicos y privados.

DISTRIBUCION

CALLAO 348, altos, casa-habitación, se compone de gran entrada con revestimiento de mármol, puerta de hierro forjado y cancel de roble, hall, sala, antesala, escritorio, comedor, seis dormitorios, dos baños, cinco dormitorios de servicio y baño; en el segundo piso alto sobre la calle tiene dos dormitorios, cuarto de planchar, cuarto de roperos, cocina, antecocina, entrada independiente de servicio.

NEGOCIOS—Callao 346|350. Dos grandes locales independientes con gran vidriera a la calle, salón y otro salón para taller, cinco dormitorios, baño, cocina y w. c., patio.

DETALLE—El edificio es de material de primer orden, con frente imitación piedra y zócalo de granito, zaguán y escalera de entrada de mármol champobaranda de hierro forjado, artística y aplicaciones de bronce, pasamanos de bronce trabajado, pisos de las habitaciones principales de parquet y de pino de tea las de servicio, muros recuadrados y tapizados con techo, carpintería de cedro, herrajes de bronce cincelados, pisos de mosaico extranjero, cielos rasos de yeso, vitraux artísticos, instalaciones eléctricas, calefacción en toda la casa. Base, $ 276.194.66 m|n. o sean las 2|3 partes de la tasación. Superficie: Mide 17 metros de frente por 61.38 de fondo y 17.49 en el contrafrente; total, 1.056.46 metros cds. Orden de venta del señor juez doctor Matías Mackinlay Zapiola, secretaría doctor Leocadio Paz en el juicio sucesorio de doña Lucinda Liborana de Méndez, división de condominio. Puede visitarse de 2.30 a 4 p. m.

EL VIERNES 21 de septiembre, a las 3.30 p. m., en nuestra casa, B. Mitre 530. Seña, 8 o|o. Comisión, 2 o|o. Más datos a nuestras oficinas.—Naón y Bustillo. v21

Ayarragaray, Schindler y Gowland

757—Lavalle—757

JUDICIAL — CASA CALLE Mármol número 972 sobre terreno que mide 8 metros 66 de frente al Oeste por 50 metros de fondo al Este. Edificada de ladrillo, revocada de cal, piso de pino de tea, techos de cinc y puertas de cedro. Tiene tres piezas, comedor, baño, w. c., varias piezas de madera al fondo, cloacas y calle adoquinada al frente. Tasación pesos 15.392 moneda nacional. Base para la venta las dos terceras partes o sean pesos 10.261.32 moneda nacional, diez mil doscientos sesenta y un pesos moneda nacional 32 centavos.

EL DIA 21 de septiembre a las 3.30 p. m. en nuestro escritorio, procederemos a la venta por orden del señor juez de primera instancia en lo civil doctor Klappenbach en el expediente caratulado Vicente Rinaldi (su sucesión) que se tramita por ante la secretaría del doctor Gutiérrez.—Ayarragaray, Schindler y Gowland. s8

Héctor V. Trabucco

JUDICIAL — CASA CUENCA 445 entre Avellaneda y San Eduardo, de 9m52 por 46m67 de fondo, con salón negocio, tres dormitorios, cocina, baño todo de material, 2 piezas de madera y 2 más de material. Orden del señor juez doctor F. Colombres, juicio sucesorio de doña Rosa Moriello de Peloso, secretaría del doctor V. Sandullo. Base pesos 6.637.86 m|n.

EL DOMINGO 23 de septiembre a las 2 p. m. sobre la misma. Seña 8 o|o. y 2 o|o de comisión. Más informes o por folletos a mis oficinas Lavalle 1824 esquina Callao. U. T. 3201 Libertad y C. T. 32, Central.

Alberto D. Justo y Cía.

MANSILLA 3043 — *ENTRE* Gallo y Agüero. Terreno amplio con construcciones que produce renta. Muy buen barrio moderno. Obras de Salubridad, adoquinado, tranvías, luz eléctrica, etc. Mide 11 varas 88 por 74.46 en un costado, 71.50 en el otro y 11.53 en el contrafrente. Venta resuelta con la definitiva base de $ 28 la vara cuadrada pagadero mitad al contado y mitad a 6 y 12 meses de plazo con 6 o|o de interés.

EL DOMINGO 23 de septiembre a las 3 p. m. en el mismo terreno. Produce $ 160 mensuales. Títulos perfectos. Seña 8 o|o, comisión 2 o|o. Más datos en nuestra casa Bmé. Mitre 544. Alberto D. Justo y Cía. s16

H. Roig

JUDICIAL — ORDEN DEL Sr. juez Dr. Casabal, Secretaría del Dr. Aranda, expediente No. 8437, juicio Pedro Raggio contra Ponciano Grigera Ulloa (hoy en testamentaría).

COLOMBRES 816 a una cuadra del bulevar Boedo, centro comercial de esos barrios. Una buena propiedad en perfecto estado de conservación y aseo, edificada en terreno que mide 8 mts. 66 de frente al Oeste, por 35 mts. 65 cv. de fondo en el costado Sur y 35 mts. 50 en el costado Norte. Consta de 5 habitaciones baño, cocina y w. c., además 3 piecitas al fondo, de madera, plantas frutales y otros, frente moderno, balconcitos, puertas y celosías de cedro, mosaicos, yeso, tea, cloacas, gas, luz eléctrica, adoquinado al frente, tranvía eléctrico por la puerta y en todas direcciones. Títulos perfectos.

EL DOMINGO 30 del corriente a las 3 p. m. Base 18.580 $. Seña 8 o|o y 2 o|o de comisión. Puede visitarse de 9 a 6 p. m. Nota: particularmente ofrezco $ 10.000 al que resulte comprador al 9 o|o dos años. H. Roig, Chacabuco 485. sep.16

Alfredo G. Pasalagua

Bolsa de Comercio escritorio 313

*JUDICIAL — EL 30 DE SEP*tiembre a las 3 p. m. en la misma propiedad Garay 3972 al 90. 30 varas de frente por 75 de fondo, construcción de primer orden, 3 casas de familia, 2 negocios y gran galpón de hierro para cualquier industria. Ruégase visitarla, tranvías 19, 28, 55.

EDICTO JUDICIAL

Por disposición del señor juez en lo civil doctor Arturo Seeber se hace saber por quince publicaciones en "El Boletín Judicial" y LA PRENSA, que ha sido nombrado el martillero Alfredo G. Pasalagua para vender la propiedad Garay 3972 al 90 por la base de pesos 39.710 en el expediente caratulado Zammit Patricio contra Carlos Juan Ricci. Queda autorizado para cobrar del comprador el 8 o|o como seña y 2 o|o como comisión en efectivo. Buenos Aires, septiembre 3 de 1917.—R. Caputo. Secretario. Palacio de Justicia. s15

Banco Hipotecario Nacional

25 DE MAYO 245

Condiciones generales de los remates:

1o.—Los remates están sujetos a la aprobación del Directorio dentro de los quince días de efectuados, y se hacen por cuenta del deudor con sujeción a las leyes números 8172 y 9155.

2.o—El comprador podrá continuar con la hipoteca que reconoce la propiedad, abonando la diferencia entre la deuda actual y el precio de compra.

3.o—Todo comprador abonará en efectivo al firmar el boleto el 5 o|o de seña y el 1 o|o de comisión.

4.o—Los títulos de propiedad pueden ser revisados en el archivo del Banco antes del remate.

5.o—Por mayores informes, ocurrase a las oficinas del Banco.

CAPITAL

EL BANCO HIPOTECARIO NACIONAL rematará:

EL VIERNES 21 de septiembre, en su local, a las 3 p. m.

Petit hotel Las Heras Nos. 1775|77. Mide 6.91 m. por 35.82 m. Ad corpus. Compuesto de subsuelo, piso bajo y 2 altos. El subsuelo tiene 5 piezas, etc. El piso bajo consta de 5 habitaciones, gran hall, etc. El 1er. piso tiene 4 habitaciones, jardín de invierno y dependencias, y el 2o. piso tiene 2 habitaciones y baño. Edificada con todo el confort moderno. Nº Hº 5646. 6 o|o. Base $ 102.000. Hipoteca $ 80.000. Deuda pesos 78.166.—LA PRENSA, 7 septiembre 1917

*EL DOMINGO 23 DE SEP*tiembre en las mismas.

A las 2 p. m. Casa Navarro esquina Marcos Paz número 3587. Mide 10.04 metros por 25.18 metros. Con jardín, 3 habitaciones y dependencias.

N.o H.o 9959. 6 o|o. Base pesos 4.000. Hipoteca pesos 4.000. Deuda pesos 3717.

A LAS 2.30 p. m. Una casa con 4 piezas y dependencias y 6 lotes de terreno con frente a las calles San Matías, San Julián y entre las de Helguera y Argerich. Con bases que varían de pesos 1.500 a pesos 7.800 moneda nacional. Planos y datos al Banco Hipotecario Nacional., N.o H.o 5856. 6 o|o.

A LAS 3 p. m. Casa Zamudio 1292. Mide 8 metros por 19.60 metros. Con jardín, 3 habitaciones, una pieza y dependencias.

N.o H.o 4108. 6 o|o. Base, pesos 5.900. Hipoteca pesos 4.700. Deuda pesos 4.263.

A LAS 3.45 p. m. Casa Dorrego número 826. Mide 8.66 metros por 15.60 metros por 13.81 metros. Con 3 habitaciones, una pieza en alto y dependencias.

N|o H.o 17.113. 6 o|o. Base pesos 2.500. Hipoteca, pesos 2.500. Deuda pesos 2.357.

A LAS 4 p. m. Casa Olleros 3303, esquina Martínez número 508. A requerimiento judicial. Mide 13.52 metros por 13.83 metros por 14.77 metros y por 15.08 metros. Ad corpus. Con salón para negocio, con sótano, 4 piezas y dependencias.

N.o H.o 11.176. 6 o|o. Base, pesos 10.000. Hipoteca, pesos 10.000. Deuda, pesos 9.291.

A LAS 4.30 p. m. Casa Oro número 1876|80. Mide 8.66 metros por 39.64 metros. Ad corpus. Con salón para negocio, 3 habitaciones, una pieza y w. c.

N.o H.o 4061. 6 o|o. Base pesos 6.000. Hipoteca pesos 5.000. Deuda pesos 4.536.—LA PRENSA 9 de septiembre de 1917. s9

*EL MIERCOLES 26 DE SEP*tiembre. En su local, a las 2 p. m.

CASA DE ALTO Y BAJO. Bolívar números 858|62. A requerimiento judicial. Mide 7.58 metros por 60.62 metros. Ad corpus. La planta baja tiene, salón para negocio, 5 habitaciones, una pieza de servicio y dependencias. La alta tiene 5 habitaciones y dependencias.

N.o H.o 12.178. 6 o|o. Base pesos 26.500. Hipoteca pesos 22.000. Deuda pesos 20.439.

CASA SALCEDO número 3948|52. A requerimiento judicial. Mide 8.66 metros por 34.52 metros. Ad corpus. Con salón de negocio, 5 habitaciones y dependencias.

N.o H.o 9405. 6 o|o. Base pesos 10.500 Hipoteca pesos 8.000. Deuda pesos 7.376. —LA PRENSA 12 de septiembre de 1917.

*EL VIERNES 28 DE SEP*tiembre. En su local a las 2 p. m.

CASA DE ALTOS Y BAJOS. Chiclana número 2940|42. Mide 8.95 m. por 55.51 m| y 57.45 metros, ambas medidas se inclinan hacia el S. Ad corpus. La planta baja tiene salón de negocio, 4 habitaciones, gran galpón y dependencias y en la alta 4 habitaciones y dependencias.

N.o H.o 3417. 6 o|o. Base pesos 22.000. Hipoteca pesos 18.000. Deuda pesos 16.327.

CHALET, Juramento 5321. Tiene 20 metros por 43.36 metros. Ad corpus. La casa estilo chalet, rodeada por jardín tiene 10 piezas entre el subsuelo y la planta baja, dependencias y en alto una pieza de servicio.

N.o H.o 4508. 6 o|o. Base pesos 17.000. Hipoteca, pesos 13.000. Deuda, 11.890 pesos.

CASA Medrano número 874|76. A requerimiento judicial. Mide 8.66 metros por 34.64 metros. En el subsuelo tiene local para negocios y en la planta baja, 4 habitaciones, 2 chicas y dependencias.

N.o H.o 33.336, L. Base pesos 6.400. Hipoteca, pesos 6.300. Deuda actual, pesos 5.615.—LA PRENSA, 14 de septiembre de 1917. s14

*EL DOMINGO 30 DE SEP*tiembre, en la misma, a las 2 p. m., 2 casas, Habana No. 2199 y 2157. La 1a. mide 10.80 m. por 30.35 m. Con 3 habitaciones y dependencias, y la 2a. su terreno mide 8.66 m. por 41.20 m. Con una habitación y dependencias.

Nº Hº 5410, 6 o|o. Base $ 5.800. Hipoteca $ 5.000. Deuda $ 4.573.

A LAS 2.30 p. m., casa Acha No. 2663|67. Mide 8.66 m. por 17.32 m. Con salón de negocio, 3 piezas y dependencias.

Nº Hº 12.083, 6 o|o. Base $ 8.000. Hipoteca $ 8.000. Deuda $ 7.438.

A LAS 3 p. m., casa Avenida del Tejar No. 2730. Mide 8.66 m. por 27.71 m., 22.51 m. por 10.39 m. Con 2 habitaciones y dependencias. La deuda por afirmado de pesos 1.360.26 m|n, es a cargo del comprador.

Nº Hº 18.259, 6 o|o. Base $ 4.500. Hipoteca $ 4.500. Deuda $ 4.2,2.

A LAS 3.15 p. m. casa Moldes No. 2941. Mide 8.66 m. por 44.37 m. Ad corpus. Con 3 habitaciones, galpón y dependencias.

Nº Hº 11.609, 6 o|o. Base $ 6.500. Hipoteca $ 6.500. Deuda $ 6.039.

A LAS 3.45 p. m., casa Besares No. 2540. Mide 6.70 m. por 16 m. Ad corpus. Con 4 habitaciones y dependencias.

Nº Hº 32.224, L. Base $ 4.200. Hipoteca $ 3.500. Deuda $ 3.091.

A LAS 4.15 p. m., edificio para stud. Montañeses No. 2928|36. Mide 25.98 m., 33.31 m., 27.95 m. y 25.66 m. en el contrafrente. Con varios boxes de material, 3 habitaciones y dependencias.

Nº Hº 12.819, 6 o|o. Base $ 12.000. Hipoteca $ 12.000. Deuda $ 11.149.

A LAS 4.30 p. m., casa Congreso número 1650. Mide 8.66 m. por 43.30 m. Con 3 habitaciones y dependencias.

No. Ho. 1.603. 6 o|o. Base $ 4.500 Hipoteca $ 3.500. Deuda $ 3.148.—LA PRENSA, 16 de septiembre de 1917. s16

EL MARTES 2 DE OCTUBRE

En su local a las 2 p. m.

CASA OLAZABAL 2580. Mide 8.66 metros por 32.60 metros. Con 6 habitaciones, una pieza en alto y dependencias.

N.o H.o 34.071 K. Base, pesos 11.600. Hipoteca, pesos 9.000 Deuda, pesos 7.624.

CASA BLANCO ENCALADA N.o 2560. A requerimiento judicial. Mide 20 metros por 49.36 metros; a los 19.36 metros del costado SO. hay un martillo en contra de 8.60 metros. Con 16 piezas y dependencias. El comprador se hará cargo de una deuda de afirmado por 828.09 pesos m|n. Ley 7091.

N.o H.o 24.755 K. Base pesos 9.000. Hipoteca, pesos 7.500 Deuda pesos 6.287.

EN LA MISMA, a las 4 p. m. petit hotel central. Arenales 1411. A requerimiento judicial. Tiene 8 metros por 31.21 metros teniendo a los 6.06 metros un martillo a favor de 0.73 metros que disminuye hasta quedar un contrafrente de 8.10 metros. Ad corpus. Compuesto de subsuelo, planta baja y dos altas. Bien construído y con todo el confort moderno. Datos al Banco.

N.o H.o 8.921. 6 o|o. Base pesos 83.600. Hipoteca pesos 80.000. Deuda pesos 73.753.

EN SU LOCAL a las 2 p. m. Casa de altos y bajos. Lima 1111|15|19. A requerimiento judicial. Mide 10 metros por 14.94 metros en el costado N. 11 a los 11.10 m. hay un martillo en contra de 2.16 metros hasta la línea del contrafrente. Ad corpus. La planta baja tiene salón de negocio y el 1.o y 2.o pisos tienen, 6 habitaciones, 2 piezas chicas y dependencias cada uno.

N.o H.o 33.608 L. Base pesos 39.000. Hipoteca, pesos 30.000. Deuda pesos 26.736.—LA PRENSA 18 de septiembre de 1917. s18

*EL MIERCOLES 3 de OCTU*bre, en su local a las 2 p. m.

CASA NUEVA YORK 2742-50. Mide 16.10 metros por 94.80 metros. Tiene jardín, 4 habitaciones, cochera y dependencias. No. Ho. 9737, 6 o|o. Base, $ 22.800. Hipoteca, pesos 16.000. Deuda $ 14.751.

CASA SUPERI 1101-11 esquina Loreto números 3293-97. Mide 9.83 metros de frente por 20.50 metros, 13.54 metros y 22.45 metros. Con salón de negocio, 2 habitaciones y dependencias. No. Ho. 11.135, 6 o|o. Base, $ 11.600. Hipoteca $ 9.600. Deuda pesos 8.919.

CASA VIEYTES números 1433-35. Mide 8.65 metros por 41.74 m. Tiene salón de negocio, 3 habitaciones, una pieza chica y en altos una pieza más. El comprador se hará cargo de una deuda por afirmado de pesos 766.42 m|n. Ley número 7091. No. Ho. 1765. 6 o|o. Base, $ 17.500. Hipoteca, $ 14.000. Deuda, $ 12.590.

CASA PARA INQUILINATO — CARLOS CALVO números 1171-73-75. Mide 14.72 metros por 56.95 m. Ad corpus. Con 2 salones de negocio, 24 piezas y dependencias. No. Ho. 5.866. 6 o|o. Base, $ 40.000. Hipoteca $ 34.000. Deuda $ 31.096.—LA PRENSA 19 de septiembre de 1917. s19

EL JUEVES 4 DE OCTUBRE en su local, a las 3 p. m. Casa Serrano número 2260|64. Mide 13.06 m. por 58.73 m. en el costado SO.; tiene un martillo a favor de 8.60 m. hasta el contrafrente de 26.37 m. Con 7 habitaciones, dependencias y en cuerpo aparte, una pieza, caballeriza, boxes, etc. El comprador se hará cargo de una deuda por afirmado de $ 3.321.80 m|n., según ley No. 4391. Nº Hº 6265, 6 o|o. Base $ 41.000. Hipoteca $ 35.000. Deuda $ 32.010.

A requerimiento judicial. Casa Saujil 277|81. Mide 8.66 m. por 22.90 m., con 2 salones de negocio, una pieza en altos y dependencias. El comprador se hará cargo de una deuda por afirmado de $ 1.479.95 m|n., según ley No. 7091. Nº Hº 15895, 6 o|o. Base $ 8.600. Hipoteca $ 5.000. Deuda pesos 5.657.

Casa Canalejas No. 2666. Mide 8.66 m. por 39.06 m. Con jardín, 5 habitaciones, una pieza de servicio y dependencias. Nº Hº 32.294, L. Base $ 10.000. Hipoteca $ 7.500. Deuda $ 6.622.—LA PRENSA, 20 de septiembre de 1917. s20

SUCURSAL LA PLATA

Calle 48 esquina 5

EL BANCO HIPOTECARIO Nacional rematará en su local 25 de Mayo No. 245, Capital Federal,

EL 20 DE SEPTIEMBRE de 1917, a las 2 p. m., dos fracciones de campo ubicada en el partido de San Andrés de Giles, distante como legua y media al O. de la estación Espora (compañía Francesa) y a 2 al N. del pueblo San Andrés de Giles, a saber: 1a. fracción, compuesta de 168 hectáreas, 78 áreas, 32 centiáreas. Lindando, al N. E. con Luis G. Acuña; al N. O. con J. Ceferino Acuña; al S. E. con Luis G. Acuña y al S. O. con Hizinio Larrea. 2a. fracción se compone de 253 hectáreas, 48 áreas, 26 centiáreas y linda: al N. E. campo de la sucesión de Acuña y Rafaela Mercedes Acuña y Tiseyra, N. O. con Carmen C. Acuña Tiseyra, al S. E. con Rosa T. de Acuña y al S. O. con José Bianchi y otra. N.o H.o 1794|11057, serie C. H. A. 6 o|o. Base $ 97.000. Hipoteca, $ 75.000. Deuda actual, $ 69.677:989. Por mayores datos dirigirse al Banco. LA PRENSA, 6 de septiembre de 1917. s6

EL BANCO HIPOTECARIO Nacional rematará en su local calle 25 de Mayo número 245, (capital federal.)

EL DIA 25 de septiembre de 1917, a las 2 p. m., dos fracciones de campo ubicadas en el partido del Pilar, compuestas la primera de 134 hectáreas, 99 áreas con los siguientes linderos: por el frente con el río Luján y por el fondo y ambos costados con campo del doctor Basavilbaso. La segunda fracción se compone de 392 hectáreas, 53 áreas y linda: al SE. con el río Luján; por el NO. con herederos de Silverio Melo; por el SO. con Federico Lacroze y Patricio Lynch Pueyrredón y por el NE. con campo del doctor Basavilbaso. N.o H.o 17|432, serie Préstamos Convertidos, ley número 2842. Base pesos 58.000. Hipoteca pesos 58.750. Deuda actual, pesos 11.816:456.

Los servicios deberán hacerse a razón del 10 o|o anual pagaderos en moneda nacional de curso legal del 1.o al 15 de abril y octubre. En caso de cancelación o anticipo sólo podrá efectuarse de acuerdo con lo dispuesto en las leyes números 2842 y 9155. Por mayores datos dirigirse al Banco —LA PRENSA 11 de septiembre de 1917.

EL BANCO HIPOTECARIO Nacional rematará en su local calle 25 de Mayo número 245, (capital federal).

EL DIA 25 de septiembre de 1917 a las 2 p. m., dos lotes de terreno con edificio, ubicados en el pueblo de San Francisco, próximo a la estación Berazategui, partido de Quilmes, a saber: terreno designado en el plano de división con el número 1, se compone de una superficie de 1.874 metros 89 centímetros cuadrados; lindando al NE. calle General Mitre; al SO. y NO. con Davinson y al SE. con terreno que fué de Casullo. N.o H.o 491|15777. Serie H. Base pesos 3.600. Hipoteca pesos 3.600. Deuda actual pesos 2.339:863. 2.o terreno designado en el plano de división con el número 2, compuesto de una superficie de 5.624 metros, 67 centímetros cuadrados; lindando: al NE. calle General Mitre; al SE. calle pública en medio con el lote 4; al NO. calle en medio con terreno de Casullo y al SO. con Davinson. N.o H.o 732|17177. Serie H. Base pesos 17.300. Hipoteca pesos 17.300. Deuda actual, pesos 11.244:342. Por mayores datos dirigirse al Banco.—LA PRENSA, 11 de septiembre de 1917. s11

EL BANCO HIPOTECARIO Nacional

EL 26 de septiembre a las 2 p. m. en el local de su sucursal La Plata, una casa en esa ciudad, ubicada en la calle 10 número 828, constante de 7 habitaciones y demás dependencias; edificada en terreno de 225 metros cuadrados. Base pesos 10.000. Hipoteca, pesos 5.900. Deuda actual, pesos 5.481;335. N.o H.o 1705|10429. Serie C. H. A. 6 o|o. Por mayores datos dirigirse al Banco.—LA PRENSA 12 de septiembre de 1917. s12

EL BANCO HIPOTECARIO Nacional rematará en su local calle 25 de Mayo No. 245, (capital federal).

EL DIA 27 DE SEPTIEMBRE de 1917, a las 2 p. m., una fracción de campo ubicada en el partido de Ramallo, distante como unos 10 kilómetros del puerto de Ramallo y a 5 de la estación del mismo nombre (F. C. B. A. R.), con superficie de 307 hectáreas, 69 áreas, 95 centiáreas, según títulos y según plano firmado por el agrimensor señor Monteverde la superficie es de 309 hectáreas, 27 áreas, 30 centiáreas; contiene tres poblaciones para chacra y se encuentra alambrado en todo su perímetro. Límites: al N. E., Fernando L. de Baez; al S. O., Basilio Laprida; al N. O., Luis Mussi y al S. E., Jaime Arnau. No. Ho. 2937|28539. Serie L. Base $ 61.000. Hipoteca $ 46.000. Deuda actual $ 38.547:791. Por planos y mayores datos dirigirse al Banco.—LA PRENSA, 13 de septiembre de 1917. s13

EL BANCO HIPOTECARIO Nacional, rematará en su local calle 25 de Mayo No. 245 (Capital Federal),

EL DIA 27 de septiembre de 1917, a las 2 p. m., dos fracciones de campo ubicadas en el partido de Bolívar, jurisdicción de la provincia de Buenos Aires, a 5 km. m. o m. al O. de la estación Hale, F. C. S., la primera fracción, y la segunda dista unos 8 km. de la estación del Valle hacia el S, con sus poblaciones, alambrados y demás adherido al suelo, a saber: 1a. fracción compuesta de 674 h. 96 a., lindando: al NO., Carlos y Andrés Malatesta; al SO., con los menores María Antonia y Adolfo Alsina; al NE., Manuel Escannavino, y al SE., con Samuel B. Hale y parte con herederos de Puyol. La 2a. fracción compuesta de 338 h. 74 a. 55 c. a. 76, linda; al NO., con González; al SO., con Fortunato Risoli y Francisco Seco, al NE., con Concepción Unzué de Casares y al SE., con Angel Tórtolo y J. A. Arsnabarreta, No. Ho. 1128|5684, C. H. A. 6 o|o. Base $ 112.000. Hipoteca $ 100.000. Deuda actual pesos 91.456:838.—LA PRENSA, 13 de septiembre de 1917. s13

EL BANCO HIPOTECARIO Nacional rematará en la misma propiedad, el día 30 de septiembre de 1917, a las 10 a. m., dos casas contiguas, ubicadas en la ciudad de La Plata, calle 11, la primera números 1232|34|36 y la segunda s|n., le corresponde el 1238, compuestas de 8 y 4 habitaciones y dependencias, respectivamente, a saber: Ubicación, calle 11 Nos. 1232|34|36, superficie 300 mts. cds., préstamo $ 3.500, deuda actual, $ 3.11..255, base de venta, $ 4.500. Ubicación calle 11 No. 1238. Superficie 300 mts. cds., préstamo $ 3.500, deuda actual $ 3.11..254, base de venta pesos 4.500.

Nº Hº 332|1298, serie C. H. A. 6 o|o. Por mayores datos dirigirse al Banco.—LA PRENSA, 16 de septiembre de 1917. s16

EL BANCO HIPOTECARIO Nacional rematará sobre la misma propiedad,

EL DIA 30 de septiembre de 1917, a las 3 p. m., una casa en Villa Humberto I, partido de San Martín, edificada en el lote de terreno designado en el plano de la misma con el núm. 31 de la manzana 203, compuesto de 8,75 metros de frente a la calle Juárez por 21.09 metros de fondo. Ad corpus. Lindando: al N.O. con la calle Juárez; al N. E., con el lote 34, al S. O., con la calle Lobos, y al S. E., con el lote 32. No. Ho. 58|260. Serie C. H. A. 6 o|o. Base, $ 2.500. Hipoteca, $ 2.500 Deuda actual, $ 2.248:089. Por mayores datos dirigirse al Banco.—LA PRENSA 16 de septiembre de 1917. s16

EL BANCO HIPOTECARIO Nacional, rematará en la misma propiedad,

EL DIA 30 de septiembre de 1917, a las 3 p. m., una casa ubicada en Villa Lynch, partido de San Martín, provincia de Buenos Aires, en la calle Circunvalación entre camino a San Martín y Av. La Capital, y el terreno en que está construída, designado con el núm. 15, de la manzana 15, compuesto de 8.66 metros de frente al E., por 19.05 metros de fondo en el lado S., y 22.51 metros en el del N. teniendo en el contrafrente 9.52 metros lindando: al E., con el bulevar Circunvalación General Paz; al O., con el lote 1 al N., con el lote 16 y al S., con el 14. El comprador continuará con la deuda de pavimentación desde la aprobación del remate. N.o H.o 845|4276, Serie C. H. A. 6 o|o. Base, $ 2.500. Hipoteca, $ 2.500. Deuda actual, $ 2.267:514. Por mayores datos, dirigirse al Banco.—LA PRENSA, 16 de septiembre de 1917. s16

EL DIA 30 DE SEPTIEMBRE de 1917, a las 4 p. m. el Banco Hipotecario Nacional rematará sobre la misma propiedad, una finca situada en el pueblo de San Martín, calle Moreno esquina Saavedra, edificada en terreno de 12 m. 12 cm., de frente al S. E., por 41 m. 20 cm. o sean 499 m. 34 cm. 2. Base, $ 3.8.. Hipoteca, $ 3.000. Deuda actual, $ 7.16.547. No. Ho. 1162|5959. Serie C. H. A. 6 o|o.—LA PRENSA, 16 de septiembre de 1917. s16

EL DIA 1o. DE OCTUBRE de 1917, el Banco Hipotecario Nacional, rematará en el local de su sucursal La Plata, calle 48 esquina 5 a las 2 p. m. una casa ubicada en la ciudad de La Plata, calle 61 número 155, constante de 5 habitaciones y demás dependencias, con superficie de 400 metros cuadrados. La deuda de construcción de cloacas y pavimentación corre por cuenta del comprador desde la aprobación del remate. Base pesos 8.000. Hipoteca pesos 5.000. Deuda actual pesos 4.496:078. N.o H.o 39|191 C. H. A. 6 por ciento. Por mayores datos ocurrir al Banco. — LA PRENSA 17 de septiembre de 1917. s17

EL BANCO HIPOTECARIO Nacional rematará en su sucursal La Plata

EL DIA 1.o de octubre de 1917, a las 2.15 p. m. una casa y un lote de terreno situados en la ciudad de La Plata, la casa en la calle 15 número 700 esquina 46, compuesta de 6 habitaciones y demás dependencias, edificada en terreno de 300 metros cuadrados, y el terreno se designa en el plano general con el número 8 de la manzana R. sección 2.a, y se compone de 20 metros de frente por 40 metros de fondo o sean 800 metros cuadrados. N.o H.o 580|2851 Serie C. H. A. 6 o|o. Base pesos 10.300. Hipoteca pesos 8.600. Deuda actual, pesos 7.800:247. Por mayores datos dirigirse al Banco. LA PRENSA 17 de septiembre de 1917. s17

EL BANCO HIPOTECARIO Nacional rematará en el local de su sucursal La Plata.

EL DIA 1.o de octubre a las 2.30 p. m. una casa en esa ciudad, calle 10 número 1178, compuesta de 12 habitaciones y demás dependencias, edificada en terreno de 460 metros cuadrados. La deuda por construcción de cloacas es por cuenta del comprador desde la aprobación del remate. N.o H.o 627|2993. Serie C. H. A. 6 o|o. Base pesos 15.000. Hipoteca pesos 15.000. Deuda actual pesos 13.605:081. Por mayores datos dirigirse al Banco.—LA PRENSA 17 de septiembre de 1917. s17

EL BANCO HIPOTECARIO Nacional rematará en la sucursal La Plata.

EL DIA 2 de octubre a las 2 p. m. dos casas en el pueblo Mones Cazón, partido de Pehuajó, a saber: primera, en la calle avenida Ramos Mejía esquina avenida Sarmiento s|n. constante de 2 salas para negocio, 7 dormitorios y dependencias. La segunda, se halla a continuación de la anterior en la misma avenida entre Sarmiento y Nicolás Avellaneda s|n. compuesta de 2 salones al frente, 12 habitaciones y dependencias; estas casas se hallan edificadas en terreno de 1.726 metros 40 decímetros cuadrados, N.o H.o 2855|19886, 2.a ley número 9155, 1.a serie. Base, pesos 12.000. Hipoteca, pesos 12.000. Deuda actual, pesos 11.466:460. Por mayores datos dirigirse al Banco.—LA PRENSA 18 de septiembre de 1917. s18

EL BANCO HIPOTECARIO Nacional rematará en su sucursal La Plata.

EL DIA 2 de octubre de 1917, a las 2.30 p. m. una fracción de campo situado en el partido de Roque Pérez, antes Saladillo, designada en el plano firmado por los ingenieros Zacarías Caminos y Juan M. Figueredo, con el número 8, compuesta de una superficie de 24 hectáreas, 83 áreas, 66 centiáreas, 92 decímetros cuadrados; lindando: al NO. lote 3; al SO. lote 9; SE. parte del 10 y al NE. el 7. N.o H.o 3116-22214. Serie C. H. A. 6 o|o. Base pesos 5.500. Hipoteca pesos 2.200. Deuda actual pesos 2.012:050, Por mayores datos dirigirse al Banco.—LA PRENSA 18 de septiembre de 1917. s18

EL BANCO HIPOTECARIO Nacional rematará en la sucursal La Plata.

EL DIA 2 de octubre de 1917, a las 2.15 p. m. tres lotes de terreno con las construcciones que existen, ubicados en las calles Luis A. del Mármol entre vía del F. C. S. y otra cerrada, partido de Almirante Brown, próximo a la estación Mármol, compuesto de 25.98 metros de frente por 60.27 metros de fondo; lindando al N. calle del Mármol; al E., José Grosso; al S., Pedro Peychau y al O., Luis Moya. N.o H.o 196|691. Serie C. H. A. 6 o|o. Base pesos 3.000. Hipoteca, pesos 3.000. Deuda actual pesos 2.697:647. Por mayores datos dirigirse al Banco.—LA PRENSA 18 de septiembre de 1917. s18

EL BANCO HIPOTECARIO Nacional rematará en el local del Banco de la Nación Argentina en 9 de Julio.

EL DIA 4 de octubre de 1917, a las 4 p. m., dos casas ubicadas en el citado pueblo, a saber: Primera: calle San Juan Nos. 438, 442, 446 y calle Tucumán No. 177, compuesta de dos salones y 16 piezas, edificada en terreno de 43.30 metros de frente por 44.17 metros. Segunda: en la calle San Juan Nos. 437, 441, 443 y Tucumán Nos. 205 y 207, compuesta de 7 habitaciones y demás dependencias, edificada en terreno de 21.65 metros por 32.32 metros. No. Ho. 635|3026, serie C. H. A. 6 o|o. Base, 5.000 $. Hipoteca, 5.000 $. Deuda actual, $ 4.535:027. Por mayores datos dirigirse al Banco.—LA PRENSA, septiembre 20 de 1917. s20

EL BANCO HIPOTECARIO Nacional rematará en la sucursal del Banco de la Nación Argentina en 9 de Julio,

EL DIA 4 de octubre de 1917, a las 4 y 30 p. m., una casa y terreno anexo, ubicada en el citado pueblo, calle Bartolomé Mitre No. 209 al 231, esquina San Juan 283 al 293, compuesta la primera de 3 habitaciones y dependencias y la segunda de un galpón de material, edificados en terreno de 2.375 metros cuadrados.—No. Ho. 987|4990, serie C. H. A. 6 o|o. Base, 7.800 $. Hipoteca, 6.000 $. Deuda actual, $ 5.487:410. Por mayores datos dirigirse al Banco.—LA PRENSA, 20 de septiembre de 1917. s20

EL BANCO HIPOTECARIO Nacional rematará en el local del Banco de la Nación Argentina, en 9 de Julio, el día 4 de octubre de 1917, a las 3.30 p. m., cinco fracciones de campo, situadas en el partido de 9 de Julio, distantes unos 3 kilómetros de la estación Prieto, F. C. O., a saber:

No. Ho. 3440|30452, lotes 1 y 2. Superficie, 107 hectáreas 43 áreas, 58 centiáreas 4 decímetros. Hipoteca, $ 8.800. Deuda actual, $ 7.694:858. Base de venta, $ 13.000.

No. Ho. 3441|30453. Lote 3. Superficie, 50 hectáreas. Hipoteca, $ 6.600. Deuda actual, pesos 5.771:143. Base de venta, $ 10.500.

No. Ho. 3447|30459. Lotes 9 y 10. Superficie 107 hectáreas, 56 áreas, 31 centiáreas 6 decímetros. Hipoteca, $ 6.600. Deuda actual, $ 5.771:143. Base de venta, $ 10.500.

LIMITES

LOTES 1 y 2: al NO., lote 3; al SO., lotes 9 y 10; al SE., Luis Ferrari y Gabriel Alberdi y al NE. herederos de Prieto.

LOTE 3—Al NE. herederos de Prieto; al NO., lote 4; al SO., lote 8 y al SE., lote 2.

LOTES 9 y 10—Al NE. lotes 1 y 2; al NO., lote 8; al SO. herederos de Prieto y al SE., Luis Ferrari y Gabriel Alberdi. Todos estos datos son tomados del plano firmado por el agrimensor señor Aranguren que se encuentra agregado al expediente respectivo. Nos. Hip. 3440|30452 y otros, serie L.

LA PRENSA 20 de septiembre de 1917. s20

SUCURSAL CORDOBA

(Calle San Jerónimo esquina Chacabuco)

EL BANCO HIPOTECARIO Nacional rematará el día 21 de septiembre de 1917, a las 11 a. m., en el local de su sucursal Córdoba, 4 lotes de campo con todo lo en ellos edificado, clavado y plantado, que forman parte de la estancia Jesús María, pedanía Sinsacate, departamento Totoral de esa provincia, a saber:

LOTE C. Superficie, 33 hectáreas, 8.172 metros cuadrados, Linda al N. con el río de Jesús María y González; al S., camino de por medio con Ignacio Peña (hoy Monsegur), al O., con lotes A. y B. de la división de este préstamo, vía del ferrocarril de por medio y al E., con el lote D. de esta división. Base, $ 6.050, Hipoteca, pesos 5.000. Deuda actual, $ 4.086:174.

LOTE D. Superficie, 15 hectáreas, 8.234 metros cuadrados, linda al N. con el río de Jesús María y González; al S., camino de por medio con Ignacio Peña; al E. y O. con los lotes E. y C., respectivamente de la división de este préstamo. Base, $ 5.095. Hipoteca, $ 4.200 Deuda actual, $ 3.390:386.

LOTE E. Superficie, 18 hectáreas 7.491 metros cuadrados, linda al N., con el río de Jesús María y con González; al S., camino de por medio con Ignacio Peña; y al E. y O., con los lotes F. y D. respectivamente de la división de este préstamo. Base, $ 5.095. Hipoteca, $ 4.200. Deuda actual, $ 3.890:385.

LOTE F.—Superficie, 21 hectáreas, 2.879 metros cuadrados. Linda al N. con el río de Jesús María y González; al S. camino de por medio con Ignacio Peña; al E. y O., con lotes G. y E. respectivamente de esta división. Base, $ 5.095. Hipoteca, pesos 4.200. Deuda actual, $ 3.390:386. —No. Ho. 1019|23367, serie J.—LA PRENSA, 7 de septiembre de 1917. s7

EL BANCO HIPOTECARIO Nacional rematará en la sucursal Córdoba.

EL DIA 21 de septiembre de 1917, a las 2 de la tarde, un establecimiento rural, con todo lo en él edificado, clavado y plantado, ubicado en el municipio de la ciudad de Córdoba, a 8 kilómetros al Este de la estación Ferreyra (F. C. C. A.) con superficie de 117 hectáreas; lindando: al S. con propiedad de los señores Arraigada; al N. con los señores Vega, al E. con Fernández y al O. con el Dr. Zacarías Gil. No. Ho. 826|17351. serie H. Base, 35.000 $. Hipoteca, $ 25.000. Deuda actual, $ 17.457:349. Por mayores datos dirigirse al Banco, LA PRENSA, 7 de septiembre de 1917. s7

*EL DIA 25 DE SEPTIEM*bre de 1917 a la 1 de la tarde, el Banco Hipotecario Nacional rematará, en el local de su sucursal, calle San Jerónimo esquina Chacabuco, una fracción de campo, con todo lo edificado, plantado y clavado en ella ubicada en el pueblo de La Toma, hoy Alberdi, compuesta de 25 hectáreas, 3.140 metros cuadrados, más o menos, lindando: al N. con el lote 78 que fué de don Ramón I. Olmos y con el 69, que fué del señor Manuel Mota; al O. con el lote 72, del señor Duncan Múnro y al S. y E. con de Rogelio Martínez. Base de venta pesos 23.200. Hipoteca, pesos 17.500. Deuda actual, pesos 16.379:318. N.o H.o 326|14733. C. H. A. 6 o.o.—LA PRENSA, septiembre 11 de 1917. s11

*EL DIA 25 DE SEPTIEM*bre de 1917, a las 2 p. m. el Banco Hipotecario Nacional, rematará en el local de su sucursal, calle San Jerónimo esquina Chacabuco, una chacra con todo lo edificado y mejoras que ella contiene, ubicada en Jesús María, Pedanía Cañas, departamento Colón de la provincia de Córdoba, cuyo terreno tiene una superficie de 7 hectáreas 4.866 metros cuadrados y linda: al S., con una extensión de 100 metros con el camino que va de Jesús María a La Paz y en el resto con la colonia Caroya; al E. con el río de Jesús María; al N., en parte con el citado río y en parte con de Domingo Capella Herrera y al O. con del mismo Capella Herrera. Base de venta, pesos 13.000, Hipoteca pesos 10.000, Deuda actual pesos 8.329:378. N.o H.o 1138|21626. Serie L.—LA PRENSA 11 de septiembre de 1917. s11

EL BANCO HIPOTECARIO Nacional, rematará sobre la misma propiedad,

EL DIA 27 de septiembre de 1917, a la 1.30 p. m., una casa y terreno ubicado en la manzana No. 47 de Villa María, departamento Tercero Abajo, provincia de Córdoba, midiendo el terreno 14 metros 722 milímetros de frente por 43.30 metros de fondo; lindando: al O., con la calle Corrientes; al E., con derechos de los señores Joaquín Pereyra y Marcelino Arregui; al N, con Benigno Nimo y al S. con Magdalena Cipollini.—No. Ho. 912|19854, serie H. Base $ 5.000. Hipoteca $ 5.000. Deuda actual $ 3.249:810. Por mayores datos dirigirse al Banco.—LA PRENSA, 13 de septiembre de 1917. s13

EL BANCO HIPOTECARIO Nacional rematará en la sucursal Córdoba.

EL DIA 2 de octubre de 1917, a las 2 p. m. un campo ubicado en la pedanía Concepción, departamento San Justo, provincia de Córdoba, compuesto de una superficie de 1,353 hectáreas, 402 metros cuadrados, lindando: al N. con sucesores de Víctor M. Lavarello y Federico L. Gutiérrez; al S., con sobrante fiscal; por el E. con Santiago Caravelli y por el O., con los señores Alarcón, Meléndez y Cía. N.o H.o 154|8826. Serie C. H. A. 6 o|o. Base pesos 56.000. Hipoteca pesos 42.000. Deuda actual, pesos 38.720:264. Por mayores datos dirigirse al Banco.—LA PRENSA 18 de septiembre de 1917. s18

EL BANCO HIPOTECARIO Nacional, rematará en su sucursal Córdoba

EL DIA 4 de octubre de 1917, a las 2 p. m. una casa situada en Córdoba, en la esquina o ángulo S. E. que forman las calles Constitución, hoy Rosario de Santa Fe y General Alvear, edificada de altos y bajos, con frente sobre la primera de dichas calles, edificada en terreno de 10.60 metros de frente por 45.72 metros de fondo a la calle General Alvear, con varios martillos a su favor en el costado O. formando una superficie total de 897 metros cuadrados, más o menos. Lindando: al S. con la calle denominada hoy Rosario de Santa Fe, al E. con la calle Alvear, al N. con el Dr. Luis M. Allende y al O. con propiedad de los señores Acosta y sucesión de Francisco Espinosa.—No. Ho. 1176|33.426 serie L. Base, $ 71.500. Hipoteca. 60.000 $. Deuda actual, $ 53.471:524. Por mayores datos dirigirse al Banco. LA PRENSA, 20 de septiembre de 1917. s20

SUCURSAL PARANA

EL BANCO HIPOTECARIO Nacional rematará en el local del Banco de la Nación Argentina en Gualeguay, calle San Antonio esq. Uruguay.

EL DIA 21 de septiembre de 1917, a las 2 p. m. una casa situada en la ciudad de Gualeguay, en la calle San Martín entre las de Uruguay y Gualeguaychú, compuesta de varias habitaciones y dependencias, edificada en terreno de 17,28 metros de frente por 35,96 metros de fondo; lindando: al N. con Juan Fernández; al S. con los Pérez; al E. con Mateo Carboni y al O. con la calle San Martín. No. Ho. 1195-30327, serie L. Base, 9.000 $. Hipoteca, pesos 9.000. Deuda actual, $ 7.869:741. Por mayores datos dirigirse al Banco.—LA PRENSA, 7 de septiembre de 1917. s7

EL BANCO HIPOTECARIO Nacional rematará en el local del Banco de la Nación Argentina en Gualeguay, calle San Antonio esquina Uruguay.

EL DIA 22 de septiembre de 1917, a las 10 a. m., una casa compuesta de 12 piezas, cuarto de baño, galerías, pozo de balde, aljibe y demás edificado y plantado, ubicada en la ciudad de Gualeguay, calle San Martín y San Antonio, compuesto el terreno de 9m60 c. m. de frente por 53m10 c. m. de fondo, teniendo además a su favor un martillo de 5m80 c. m., por 16m80 c. m., que da a la calle San Martín, lindando en general; al N. Ramón Roig y Clarisa Hereñú; al S. Banco de la Nación Argentina; al E. calle San Martín y al O. calle San Antonio. Base de venta, pesos 17.000 Hipoteca pesos 17.000. Deuda actual 15.286:665 pesos, N.o H.o 10|541 C. H. A. 6 o|o.—LA PRENSA 8 de septiembre de 1917. s8

EL BANCO HIPOTECARIO Nacional rematará en su local calle 25 de Mayo número 245 (capital federal).

EL DIA 26 de septiembre de 1917 a las 2 p. m. un establecimiento de campo, denominado La Fortuna, ubicado en el departamento de Nogoyá, distrito Crucecitas, con sus poblaciones y demás adherido al suelo compuesto según títulos de 3.998 hectáreas, 23 áreas, lindando: N. con arroyo del Medio divisorio con Isidoro Garay; S. Victorio Barreto; M. S. de Barreto y Adolfo Villatte; E. sucesión Barreto y H. Calderón y O. Bonifi Hnos.; dividido en 4 lotes, liberándose la superficie ocupada por los caminos dentro de cada uno a saber: lote 1, superficie 990 hectáreas, 49 áreas, 50 centiáreas. Base, pesos 30.500. Hipoteca pesos 22.200. Deuda actual, pesos 21.212:951. Lote 2, Superficie 989 hectáreas, 62 áreas, 75 centiáreas. Base pesos 30.500. Hipoteca pesos 22.300. Deuda actual, pesos 21.308:505. Lote 3. superficie 991 hectáreas, 31 áreas, 75 centiáreas. Base, pesos 30.500. Hipoteca, pesos 22.400. Deuda actual, pesos 21.404:058. Lote 4. Superficie 995 hectáreas, 7.500 metros cuadrados. Base pesos 30.500. Hipoteca pesos 22.400. Deuda actual, pesos 21.404:058. No. H.o 298|21160, 2.a ley 9155. 1.a serie. Por mayores datos dirigirse al Banco—LA PRENSA 12 de septiembre de 1917. s12

EL BANCO HIPOTECARIO Nacional rematará en su sucursal Paraná, el día 27 de septiembre de 1917, a las 2 p. m., un campo con todo lo en él edificado, clavado y plantado, ubicado en el departamento La Paz, distrito Alcaraz Segundo, compuesto de 535 hectáreas; lindando: al N., Ricardo Foulker; al E., Antonio Cabrera; al S., Antonio Pablo Cabrera, y al O., Arroyo Hernandarias. Nº Hº 289|20917 2a. ley No. 9155, 1ra. serie. Base, pesos 13.000, Hipoteca, pesos 9.000. Deuda actual, pesos 8.599, con 845 milésimos. Por mayores datos dirigirse al Banco.—LA PRENSA, 12 de septiembre de 1917. s12

SUCURSAL MENDOZA

EL BANCO HIPOTECARIO Nacional rematará en su Sucursal Mendoza a requerimiento judicial, el día 20 de septiembre de 1917 a las 2 p. m. una casa ubicada en la ciudad de Mendoza, calle Bartolomé Mitre No. 1352, compuesta de cinco habitaciones principales y demás dependencias, edificada en terreno de 250 m. cuadrados. Tiene además instalación de luz eléctrica y aguas corrientes. No. Ho. 790|30376. Serie L. Base $ 11.900. Hipoteca $ 8.000. Deuda actual $ 6.995:325. Por mayores datos dirigirse al Banco —LA PRENSA. 6 de septiembre de 1917. s6

EL DIA 26 DE SEPTIEMBRE de 1917 a las 2 p. m., el Banco Hipotecario Nacional rematará a requerimiento judicial, en el local de su sucursal en Mendoza, calle Rivadavia núm. 165 una fracción de campo ubicada en el departamento San Martín distrito Alto Verde, a tres kilómetros más o menos al NE. de la estación Ingeniero Giagnoni, del F. C. B. A. al P., con superficie de 89 hectáreas 7.923 metros cuadrados, conteniendo 16 hectáreas, 5.000 metros de viña francesa, 2 hectáreas de viña criolla; 7.000 metros con árboles frutales; 1 hectárea 5.000 metros con hortalizas y el resto se compone de terreno cultivable. Contiene además tres casas para contratistas. La propiedad tiene derecho de agua para toda su superficie y riega por el canal Norte Alto Verde. Sus límites son: N. testamentaría Dionisio A. Sosa; S. carril nacional; E. testamentaría Dionisio A. Sosa y O. calle pública y derechos de Lorenzo Guerrero. Base pesos 26.000. Hipoteca pesos 26.000. Deuda actual, pesos 23.379:605. N.o H.o 7.296. Serie C. H. A. 6 o|o. Por mayores datos dirigirse al Banco.—LA PRENSA 12 de septiembre de 1917. s12

SUCURSAL ROSARIO

Calle Rioja esquina Laprida

*EL DIA 25 DE SEPTIEM*bre de 1917, a las 2 p. m. el Banco Hipotecario Nacional rematará en el local de su sucursal, calle Rioja esquina Laprida, un terreno y edificio ubicado en la ciudad de Rosario, calle Paraguay números 851 al 55, entre las de Córdoba y Rioja, compuesto su terreno de 11m206 mm. de frente por 53m731 mm de fondo, lindando: por el O. con la calle Paraguay; por el E. con Camilo Aldao; por el N. con Luis Balbini y por el S. con F. Zamarini y otros. Base de venta pesos 28.600. Hipoteca pesos 28.000. Deuda actual, pesos 25.607:915. N.o H.o 146|7015 C. H. A. 6 o|o.—LA PRENSA, 11 de septiembre de 1917. s11

SUCURSAL S. DEL ESTERO

EL BANCO HIPOTECARIO Nacional, rematará en su local calle 25 de Mayo No. 245 (Capital Federal).

EL DIA 27 de septiembre de 1917, a las 2 p. m., un campo ubicado en el departamento de Mariano Moreno, distante como 10 kilómetros de la estación Aerolito y 12 de Alhuampa (F. C. C. N.), jurisdicción de la provincia de Santiago del Estero, conteniendo una casa de material y 10 ranchos, estando alambrado y dividido en cuatro fracciones, con superficie en total de 30.357 hectáreas 07 áreas 26 centiáreas, a saber: PRIMERA FRACCION: parte del lote O. mensura Gerber, compuesta de 7.459 hectáreas 87 áreas 17 centiáreas lindando: al S., lote P., de Lloveras Hnos.; al N., con más terreno del lote O. con "El Bravo", de S. Montenegro, y con la Compañía Belga de Ferrocarriles; al E., con dicha compañía y parte del lote N. N., de J. M. Rufino y al O., el lote N. de Cayetano Sánchez.—SEGUNDA FRACCION: parte del lote O. en su mitad N., compuesta de 6.369 hectáreas 26 áreas 87 centiáreas; lindando: al N. con el lote B de la sucesión de Francisco Ambrosetti; al S., con más terreno del lote O. con parte de "El Bravo", de S. Montenegro, y con la otra fracción del lote O., de la Compañía Belga Argentina de Ferrocarriles; al E., con el mismo Montenegro y la misma compañía, y con parte de los N. N. de J. de la Cuesta y al O. con parte del lote N. de Sánchez Hermanos.—TERCERA FRACCION: parte del lote N, compuesta de una superficie de 14.653 hectáreas 24 áreas 83 centiáreas; lindando: al N. con parte de los lotes B y C. de Ambrosetti y Bordenave; al E. con el lote O. de Muriel y Nicolás; al S. con el Pértigo, de J. Montenegro, y más terreno del lote N. y al O. con el fisco; El Pértigo y resto del lote N. de la Compañía Belga Argentina.—CUARTA FRACCION: denominada Santa Carolina, compuesta de 1.874 hectáreas 89 áreas; lindando todos los rumbos con propiedades fiscales.—No. Ho. 134|20527, 2a. ley No. 9155, 1ra. serie. Base, $ 372.000. Hipoteca $ 298.000. Deuda actual $ 284. 750:420. Por planos y mayores datos, dirigirse al Banco.—LA PRENSA, 13 de septiembre de 1917. s13

SUCURSAL SAN LUIS

(San Martín núm. 494)

EL BANCO HIPOTECARIO Nacional rematará el día 21 de septiembre de 1917, a las 3 p. m., en el local de su sucursal, un campo ubicado en el partido de los Chosmes, departamento La Capital, lugar denominado Cañada de Retama, a 5 kilómetros de la estación Chosmes (F. C. B. A. al P.), con superficie de 2.491 hectáreas entre los siguientes linderos: al N., Lázaro Cornejo; al S., B. Lucero; al E., herederos de Manuel Arias, hoy Rosario Arias de Covani; y al O., José V. Rúa y Zenón Caldarón, hoy herederos de Ignacio Ordóñez. Base, $ 16.000. Hipoteca $ 15.000. Deuda actual, $ 13.483:234. No. Ho. 14|1060, serie C. H. A. 6 o|o. Por mayores datos, dirigirse al Banco.—LA PRENSA 7 de septiembre de 1917. s7

EL BANCO HIPOTECARIO Nacional rematará en su sucursal San Luis, el día 27 de septiembre de 1917, a las 3 p. m., dos fracciones de campo, ubicadas en el departamento La Capital, partido del Tala, lugar denominado Punta del Monte y Las Terneras, hoy colonia Santa Virginia distante como 1 legua al S. de las estaciones Chischaca y La Seña (F. C. P.), designadas en el plano de dicha colonia como lotes Nros. 1 y 2, con superficie en conjunto de 2.277 hectáreas; lindando: al N., con propiedad de Celestino Jofré y compradores; al S., con el lote 3 y Bernardo Belzunce, hoy Vicente Echandi; al E., con el lote 8 y 3, y al O., con el lote 4 de otro plano, de don Carlos Dale. No. Ho: 259|20384. 2a. ley No. 9155, 1ra. serie. Base, $ 31.200. Hipoteca, $ 26.030. Deuda actual, $ 24.843:996.—LA PRENSA, 13 de septiembre de 1917. s13

SUCURSAL C. DEL URUGUAY

EL BANCO HIPOTECARIO Nacional rematará, a requerimiento judicial en el local del Banco de la Nación Argentina, en Gualeguaychú.

EL DIA 27 de septiembre de 1917, a las 11 a. m., una casa en dicha ciudad, ubicada en la calle Paraná esquina Caseros, edificada en terreno de 45 m. 465 mm. de frente, sobre la primera calle, por igual dimensión frente al S.; lindando, con Paula Guastavino, de N. a S., frente al O. 33 m. 990 mm., lindando por este frente con la calle Caseros e igual extensión frente al E. por cuyo lado linda con Antonio Duarte. La casa consta de diez piezas a la calle, un salón, sótano, aljibe, w. c., etc. Base de venta, $ 11.400. Hipoteca, $ 10.000. Deuda actual, $ 9.070:054. Por mayores datos, ocurrir al Banco. No. Ho. 14|4051 C. H. A. 6 o|o.—LA PRENSA, 13 de septiembre de 1917. s13

COMPRA-VENTA PARTICULAR

EL BANCO HIPOTECARIO NACIONAL

AVISA AL PUBLICO

Solicitado el Banco por muchos de sus deudores para el establecimiento de una oficina de compra-venta particular, ha resuelto abrir en su local una oficina, donde los que deseen vender sus campos o propiedades urbanas pueden concurrir a dar por escrito la autorización de venta, en donde conste la base con la que quieren vender y demás requisitos. Esta oficina llevará un registro de las propiedades a venderse en la capital y ciudades de provincia, como asimismo de los campos en toda la República, que se le ordenen vender, en el que constarán todos los datos sobre ubicación, calidad y mejoras que contengan, para poder suministrarlos a los que se interesen en su adquisición, cuyos datos se podrán solicitar en esta oficina personalmente o por carta.

Augusto L. de Pablo Pardo

PROPIEDAD EN BANFIELD

Calle Maipú 912, con 17.32 m. de frente por 34.64 m. de fondo, o sea un área de 595 m. c. Hermoso chalet de reciente y sólida construcción de madera para construcciones navales, compuesto de cuatro habitaciones, cuarto de baño, cocina, w. c., galerías, y jardines alrededor del edificio, instalaciones de gas y aguas corrientes, adoquinado y todas las demás comodidades que hacen de esta propiedad un lugar elegido.

EL DOMINGO 23 del corriente, a las 3 p. m., sobre la misma propiedad, remataré por cuenta y orden de sus dueños. Base, $ 7.000. Al contado. Seña 10 o|o. Comisión 2 o|o. Informes, Santiago del Estero 763, en la capital federal o Bmé. Mitre 1360.—A. L. de Pablo Pardo. s20

Giménez Zapiola, Panelo y Cía.

MAÑANA

*JUDICIAL — AV. LA PLA*ta, Senillosa, Estrada, Tejedor y Zubiría, 1 manzana y 4 grandes lotes. Manzana J. Superficie: 11.308.33 m. c., (15.077.77 varas cuadradas). Con frente a las calles Av. La Plata, Zubiría, Senillosa y Tejedor. En la esquina Av. La Plata y Zubiría está la Compañía General de Envases que paga pesos 700 de alquiler mensual con contrato hasta el 15 de enero de 1921, esta renta representa el 14.85 o|o sobre la base. En avenida La Plata 1169, existe un corralón que ocupa 1.500 v. c. con un galpón de 200 m. c., está desocupado, puede producir pesos 300 por mes. Manzana I, 4 lotes de superficie de 2.885.83 m. c.; (3.847.77 vs. cs.); 2.765.74 m. c. (3.687.67 vs. cs.); 2.761.47 m. c. (3.681.96 vs. cs.) y 2.756.47 m. c. (3.675.20 varas cuadradas) cada uno. Con frentes a la Avenida La Plata, calles Estrada, Tejedor y Senillosa. Estos terrenos por sus superficies y ubicación se prestan para cualquier aplicación del capital. La base reducida permite su adquisición en condiciones excepcionales, pues da amplio margen para realizar una brillante operación, contando con la valorización que debe producirse en esta importante zona de la ciudad. Están sobre la avenida La Plata, con doble línea de tranvía a su frente en combinación con el subterráneo, estación de Río de Janeiro, que permite el traslado a plaza de Mayo en 18 minutos. Tiene gas, luz eléctrica, aguas corrientes. A dos y tres cuadras de las avenidas Río Cuarto, Carlos Calvo, Independencia y Pavón, todas con líneas de tranvías. Barrio de edificación moderna, de gran movimiento comercial. Base pesos 5 el m. c. Por orden del señor juez de primera instancia doctor Fernando Colombres, secretaría del doctor Rocha, a propuesta de partes en el expediente Guedes Carlos G. su testamentaría.

EL VIERNES 21 de septiembre a las 3 p. m. en nuestro hall. Escrituras por el escribano señor Pedro P. Lalanne. La manzana situada frente a la avenida La Plata, Zubiría, Senillosa y Tejedor, tiene un servicio trimestral por afirmado de 450 pesos más o menos a pagar en 23 años; y los lotes dos y tres de la manzana I. frente a avenida La Plata, cada uno pesos 200 más o menos por el mismo concepto y por igual plazo. 8 o|o a cuenta de precio y 2 o|o de comisión en efectivo.—Giménez Zapiola, Panelo y Cía., Florida 239. s14

De gran renta

Venezuela 1582

Base $ 18.226.33

RENTA $ 180

*JUDICIAL — DE GRAN ren*ta—Venezuela 1582, entre Sáenz Peña y Cevallos. Terreno: 6m819 (7v88) de frente por 40m13 (47v30) de fondo. Superficie: 280.46 m. c. (373.95 vs. cds.) Edificio: sala, comedor, 7 habitaciones, pasaje, despensa, dos cocinas, una pieza de madera dos patios y w. c. Edificio antiguo, pero sólido. Base, pesos 18.226.33. Renta, pesos 180, o sea 11.85 o|o. Por orden del señor juez de primera instancia doctor Padilla, secretaría del doctor Palacio, a propuesta de partes, en el expediente Ortiz de Rozas Manuela, su sucesión.

EL DOMINGO 30 de septiembre a las 2.30 p. m., en la misma. 8 o|o a cuenta de precio y 2 o|o de comisión en efectivo.—Giménez Zapiola, Panelo y Cía., Florida 239. s16

V. P. Cacuri

*CASEROS y CASTRO BA*rros. Saujil 148, con frente también a la avenida Sáenz. Buena casa. Salón de negocio, con vidriera, tres buenas habitaciones con entrada independiente, cocina, w. c. Frente imitación piedra, buena carpintería. Con poco dinero se puede hacer otro salón con frente a la avenida Sáenz. Al lado de Chiclana. Tranvías 47, 55, 19, 28, 6, etc. Cerca del Parque Patricios, ferias francas, colegios. Base definitiva: $ 4.500, a plazos.

EL DOMINGO 23 de septiembre, a las 3, allí.—Cacuri. s16

PROXIMOS REMATES Y FERIAS DE GANADOS

Salaberry & Bercetche

1500 novillos 1500

En General Rodríguez, F. C. O.

El domingo 23 de septiembre a la 1

360 novillos de 3 1|2, 3 y 2 1|2 años, muy buena clase y estado; 300 novillos Durham, 2 años, buena clase y estado; 500 novillos Durham, 1 1|2 años, muy buena clase y estado; 250 novillitos de 1 año, buen mestizo Durham, buen estado; 100 terneros Durham, de 8 a 11 meses, muy buena clase.

Pedidos de local, a nuestras casas. Comisión, 2 o|o a cargo del comprador y 2 o|o a cargo del vendedor. — SALABERRY y BERCETCHE, Defensa 188, Buenos Aires. v23

*REMATE ESPECIAL de re*productores de la cabaña "La Reconquista". 60 toros Durham puros y 100 carneros Lincoln definido.

EL DOMINGO 30 de septiembre, en la misma cabaña, situada a dos leguas de Ayacucho, F. C. Sud, por cuenta y orden del Sr. José G. Querejeta. Llamamos la atención de los señores hacendados sobre la alta calidad de los reproductores a venderse, figurando entre ellos ejemplares que pueden ser adquiridos para padres de plantel. El vacuno es origen de los reputados planteles de "Manantiales" de D. Juan N. Fernández y los padres de la cabaña proceden en su mayor parte de Inglaterra. Comisión, 6 o|o a cargo del comprador. s.19

EN AYACUCHO, F. C. S.—60 toros Durham puros por cruza, a campo, de 2 años, procedentes del establecimiento "Tajamar", de los señores Peralta y Querejeta Hnos.

EL DOMINGO 30 de septiembre, en la cabaña "La Reconquista" y una vez terminado el remate de los reproductores de dicha cabaña. Comisión, 6 o|o a cargo del comprador. Informes a nuestras casas de Buenos Aires y Rosario.—Salaberry y Bercetche, Defensa 188. s.19

Alchourrón Hnos.

*1.200 NOVILLOS — EN JEP*pener, F. C. S.

EL 3 de octubre. Pedidos de local y datos a Castro y Antúnez, en Jeppener, o a nuestra casa, Reconquista 432, Buenos Aires.—Alchourrón Hnos. s8

Alchourrón Hs. y Arnaude Hs.

*5.000 NOVILLOS Y 300 VA*cas, en Laprida. Local de los señores Arnaude Hermanos, remataremos

EL 26 de septiembre. Después detalles. v25

Manuel T. Durán

700 CARNEROS; 94 TOROS—

EL DOMINGO 30 de septiembre a la 1 p. m. En Tablada, F. C. O. (frente a la estación); 44 toros Durham, puros por cruza a campo de la importante y acreditada cabaña San José, de don Bernardo Wirsch, que acaba de obtener un primer premio en la exposición nacional de granadería; 50 íd de otra procedencia; 600 carneros Lincoln puros por cruza, a campo; 100 íd a medio galpón. Otros informes, B. Mitre 334 o Tablada F. C. O. — M. T. Durán. s18

Jacinto Zaldívar

EN GONZALEZ CATAN, F. C. P. B. A. 15 remate.

HOY (aunque llueva), 150 vacas para invernada; 100 vaquillonas mestizas Durham dos marcas de 1 1|2 años; 50 novillos mestizos Durham de 1 1|2 a 2 años, una marca, buen estado y clase; 100 novillitos y terneros; 30 vacas con cría; 15 vacas gordas. Habrá más hacienda. Informes a mi escritorio, San Martín 66, en Monte Grande, F. C. S.—I. Balestrini.

NOTA—En caso de que siga la huelga del ferrocarril a Catán puede irse por Morón, F. C. O., que sale del Once a las 9.20 a. m. y de aquí en carruaje a González Catán, gratuitamente ida y vuelta. 1p

SARRACINO y Cía.

(SUCESORES DE CARDONER y SARRACINO)

En LOBOS, F.C.S.

11o. Remate-especial de hacienda en nuestras instalaciones.

El sábado 22 de septiembre

A LA 1 P. M.

4700 vacunos 4700

600 vacas y vaquillonas 600

DETALLE — 150 NOVILLOS 3 y 4 años, especiales en clase y listos, 1 marca; 100 novillos 3 años especiales en clase y casi listos, mochos; 100 novillos 3 y 4 años, especiales en clase y casi listos; 60 novillos 3 y 4 años, especiales en clase y casi listos, mochos, 1 marca; 420 novillos 3 años, especiales en clase y estado; 100 novillos 2 1|2 y 3 años, especiales en clase y muy buen estado, mochos; 600 novillos 3 y 3 años, muy buena clase y buen estado; 250 novillos 2 1|2 y 3 años, muy buena clase y buen estado, 1 marca; 585 novillos 2 y 2 1|2 años, especiales en clase y buen estado; 150 novillos 2 y 2 1|2 años, muy buena clase y muy buen estado, 2 marcas; 200 novillos 1 y 1|2 y 2 años, especiales en clase y buen estado, 1 marca; 125 novillos 2 años, especiales en clase y estado, 1 marca; 550 novillos 1, 1 1|2 y 2 años, buena clase y buen estado; 250 novillos 1 y 1 1|2 años, especiales en clase y muy buen estado, en 3 lotes de una sola marca; 140 novillos de 1 1|2 y 2 años, muy buena clase y buen estado, 180 vacas muy buena clase, preñez adelantada, 1 marca; 150 vacas muy buena clase, servidas; 150 vaquillonas 1 1|2 y 2 años, muy buena clase y buen estado, 2 marcas; 120 vaquillonas de 2 años, muy buena clase, servidas, una marca, 400 novillos de 2 y 2 1|2 años muy buena clase y buen estado; 85 novillos de 1 año, especiales en clase y estado, una marca; 385 novillos de 1 1|2 y 2 años, muy buena clase para invernada. Recomendamos muy especialmente este remate a los señores interesados, por tratarse de haciendas de gran clase y estado, en su mayoría, lotes de una marca, consignadas directamente por sus mismos criadores. Los trenes para este remate salen de Once a las 6.45 a. m., y de Constitución a las 7.40 a. m., pudiendo regresar en la tarde, a las 4.33 y 4.93, respectivamente. Por más datos, dirigirse a nuestro escritorio central en Lobos o en Buenos Aires, a los señores Lizarralde Hermanos, B. Mitre 515.—Sarracino y Cía.

PRÓXIMOS REMATES Y FERIAS DE GANADOS

Rosa V. Avila

que reanuda sus actividades como Gerente Martillero en el radio del Azul, de la importante institución comercial, cuyo aviso va a continuación, tiene la satisfacción de participar a sus numerosos amigos, **VENDEDORES** y **COMPRADORES**, *que está de nuevo en la brecha, y les solicita su cooperación en la confianza que como en otra época sabrá desempeñar satisfactoriamente las comisiones que se le confíen.*

Azul, 15 de septiembre de 1917.

LA EXPORTADORA ARGENTINA S. A.

SUCURSAL AZUL

Realizará REMATES FERIAS próximamente.

Octubre del 7 al 9, EN EL AZUL.

En la 18ª **EXPOSICION DE GANADERIA GENERAL** y gran **CONCURSO de ANIMALES GORDOS**, que efectúa en su propio local esta **SOCIEDAD RURAL del AZUL**. Contando desde ahora con importantes productos de las **MEJORES CABAÑAS** del país.

Octubre 14. EN EL AZUL.

REMATE FERIA, de haciendas generales en las instalaciones de la Sociedad Rural del Azul.

Octubre 20. EN CACHARI (F. C. S.).

PROPIEDADES y **TERRENOS**. Calle en medio con la estación del ferrocarril, donde estará nuestra bandera de remate.

Octubre 21. EN CACHARI (F. C. S.).

REMATE FERIA de haciendas generales, en las instalaciones de los señores Rosa V. Avila y Beltrán Chapital.

En BOLIVAR y 25 DE MAYO (F. C. S.), muy en breve.

Oportunamente detalles en Diarios y Carteles.

Por Datos y Consignaciones, dirigirse a la Casa Matriz, Buenos Aires, calle 25 de Mayo número 195, Unión Telefónica 1356, Avenida, o en el Azul, calles Burgos y Bolívar, Unión Telefónica Nº 5, Azul.

ROSA V. AVILA
Gerente - Martillero

BELTRAN CHAPITAL
Gerente

v23

Pedro y Antonio Lanusse

En Huinca Renancó

(F. C. S.)

6.000 VACUNOS

INCLUSO

4300 NOVILLOS

El sábado 22 de septiembre

EN NUESTRAS INSTALACIONES, a la 1 p. m., con las haciendas clasificadas en lotes y de acuerdo al siguiente detalle: 200 novillos mestizos Durham, de 3 a 4 años, buen estado, tipo frigorífico; 400 novillos id id de 2 1|2 años, buen estado, tipo frigorífico; 400 novillos id id 2 años, buen estado, tipo frigorífico; 650 novillos mestizos Durham, 2 años, sola marca, mochos; 600 novillos id id 2 años, buen estado; 500 novillos mestizos Durham de 2 años, buen estado, en lotes; 900 novillos mestizos Durham de 1 1|2 a 2 años, buen estado, en lotes; 450 novillitos de año y año y medio, buena clase y estado, en lotes; 100 terneros de 10 a 12 meses, buena clase; 55 novillos de 3 a 4 años, gordos; 400 vacas mestizas Durham, servidas, en lotes; 220 vacas gordas, buen mestizo, en lotes; 250 vaquillonas, buen mestizo, 2 años, en lotes; 250 vaquillonas de año, sola marca; 40 vacas con 40 terneros al pie; 100 novillos cuarterones, gordos; 50 vacas criollas gordas; 40 toros servicio; 250 vacunos gordos en lotes para consumo y matadero; 300 ovejas consumo; 250 capones y borregos. Concurrirán varios lotes de potros, caballos y yeguas para trabajo. Comisión, 2 o|o a cargo del comprador y 2 o|o a cargo del vendedor; 3 o|o a cada parte en reproductores y yeguarizos.

Trenes: Los concurrentes de B. Aires tienen tren el viernes 21, que sale del Retiro, a las 8 p. m. y pasa por Mercedes a las 10.32 p. m., por Buchardo a las 9.32 a. m., llegando a H. Renancó, a las 12 m. del día del remate. De Bahía Blanca sale tren el viernes a las 6.30 a. m.; de López Lecube, a las 9 a. m.; de Darragueira a las 10.30 a. m.; de Rivera, a las 12 m.; de Maza, a la 1 p. m.; de Catriló, a las 2.05 p. m.; de Quemú-Quemú, a las 3.10 p. m.; de Pico, a las 4.16 p. m.; de Chanilao a las 5.24 p. m.; de Realicó, a las 6.17 p. m. y llega a Huinca Renancó, a las 7.05 p. m. Nota: para comodidad de los concurrentes quedará en Huinca Renancó un coche dormitorio que será agregado al tren que sale para Buenos Aires el día del remate a las 12 de la noche. Por pedidos de local e informes, dirigirse a nuestro escritorio en ésta o en H. Renancó, a los señores Luis Dumont.—Pedro y Antonio Lanusse, Belgrano 836. v21

EN CACHARI, F. C. S.—EL LUNES 1o. de octubre, realizaremos un remate de haciendas. Oportunamente detalles. Por informes y pedidos de local a nuestro escritorio en ésta y en Las Flores, a nuestro representante señor Luis Dumont.—Pedro y Antonio Lanusse, Belgrano 836. v30

EN LAS FLORES, F. C. S.—5.000 vacunos, 2.000 lanares y 100 yeguarizos.

EL DOMINGO 21 de octubre. Por informes y pedidos de local a nuestro escritorio en ésta o a nuestro representante en Las Flores, señor Luis Dumont.—Pedro y Antonio Lanusse, Belgrano 836. v30

EN CORONEL DORREGO, F. C. S. Remate especial de haciendas, con el concurso de varios hacendados de la zona.

EL DOMINGO 30 de septiembre. Oportunamente detalles. Por pedidos de local e informes, dirigirse a nuestro escritorio en ésta o en Bahía Blanca, a los señores P. y A. Lanusse y Olaciregui.—Pedro y Antonio Lanusse, Belgrano 836. v29

Adolfo Bullrich & Cía.

HOY-Las ventas de Shorthorn en la Exposición de Palermo

HOY A LAS 9 A. M. y 2 P. M. continuaremos en la Exposición de Palermo las ventas de Reproductores Shorthorn, en el siguiente orden de Expositores:

Sucesión Narciso Vivot
Miguel A. Martínez de Hoz
C. E. y B. Duggan
Juan B. Boero
José Ma. Imaz e hijo
Sucesión Tomás E. de Anchorena
Bartolomé Ginocchio e hijos
Duggan Hnos.
Alfredo F. de Urquiza
Samuel B. Hale Cía. Ltd.
Chapar Hnos.
Guillermo Alsten
Gregorio Villafañe e hijos
Lorenzo Torres
Germania Estancias
John E. Stent
Jorge Santamarina
Francisco Bonadeo
Leonardo Palacios
Ramos Mexía y Bengolea
Alberto De Bary
José N. Drysdale
H. T. Fenwick
Nicolás Bruzone e hijos
Juan B. Amespil
Roberto Murphy
Pedro Estanguet
José Luis Fages
Rafael de Oliveira César
William J. Grant
Silvano Bousser
Sucesión Rodolfo Peña
Peralta Alvear Hnos.
Pablo Spinola
Juan Gibson
Héctor Cobo
Christopher Hope
Adolfo G. Luro
Arturo J. Diehl
Francisco y Arturo Idoyaga Molina
Ricardo Rossi Palacios
P. A. Dawney
Mauricio Garrett
Carlos H. Portela
A. y E. Aguirre y Cía.
Pedro Hita
Gustavo Frederking
Joseph N. Hirst
Carlos P. Boero
Federico A. Martínez de Hoz
Benito Ferraro
Edelmiro Castro
José Vionnet
José M. Malbrán
Carlos C. Olivera e hijos
Sucesión de Felipe Martínez
E. Rodríguez Larreta
Celedonio Pereda
Reid Estancias Ltd.
José A. Newton
Cipriano J. Newton
Juan P. Hearne
Rodolfo Taurel
Emilio Lernoud

Otros informes en nuestra casa, Florida 273 o en nuestro escritorio en la Exposición.

ADOLFO BULLRICH y Cía.

2.200 VACUNOS DURHAM en Chascomús.—Haciendas de buena clase y estado, incluso 1.600 novillos de 1 a 3 años, varios de ellos de reputadas marcas de la zona; habiendo en el resto de la haciendas buenos lotes de vacas y vaquillonas, en nuestro 84 remate-feria de haciendas generales en Chascomús, F. C. S.

EL MARTES 25 de septiembre, a las 12 m. en nuestras instalaciones, con las haciendas en lotes apropiados y a la vista. De Constitución sale tren el día de la venta a las 7.50 a. m.; para el regreso correrá un tren especial hasta Buenos Aires. Comisión, 2 por ciento al vendedor y 3 o|o al comprador en haciendas generales y 3 o|o de cada parte en reproductores y yeguarizos. —Adolfo Bullrich y Cía. s18

PUROS POR CRUZA DE "EL Retiro", de Vivot.—140 toros y 85 vaquillonas Durham puros por cruzamiento, de dientes de leche y de dos dientes, criados puramente a campo, procedentes de los afamados planteles de "El Retiro", de la sucesión N. Vivot, cuya selección viene realizándose desde el año 1881, usando con especialidad toros importados de [illegible].

EL SABADO 29 de septiembre, a las 3 de la tarde, con los reproductores a la vista y debidamente clasificados en lotes, en nuestro local en Olivos. Comisión a cargo de los compradores. Otros informes, en nuestra casa, Florida 273.—Adolfo Bullrich y Cía. s18

SHORTHORN DE SAN JOSÉ de Wirsch, 1er. remate de la liquidación total de los planteles de pedigree del señor Bernardo Wirsch, 211 piezas Shorthorn de pedigree, procedentes de la cabaña San José, en Roberts Cass, F. C. C. A., se rematarán

EL DOMINGO 30 de septiembre, a la 1 p. m. en nuestro local en Olivos, F. C. C. A. Oportunamente detalles completos.—Adolfo Bullrich y Cía. s8

PUROS POR CRUZA DE "Miraflores".—40 toros Durham puros por cruzamiento, criados a campo, procedentes del establecimiento "Miraflores", de los señores Ramos Mexía y Bengolea, se rematarán en lotes apropiados y a la vista.

EL SABADO 29 de noviembre, a las 3 de la tarde, en nuestro local de ventas, en Olivos, F. C. C. A. Oportunamente detalles. Comisión a cargo del comprador.—Adolfo Bullrich y Cía. s18

Casares Hnos. y Diehl

PRIMER REMATE DE LA liquidación total de las haciendas de Del Carril en Sol de Mayo, F. C. P. El 1er. remate de la liquidación total de las haciendas de la sucesión de don Benigno J. del Carril, por división de condominio, comprende la totalidad de las existencias en el establecimiento Sol de Mayo, que como todas las haciendas de la sucesión, son alta mestización, una sola marca y se hallan en excepcional estado. El vacuno se halla constituído por vacas en su mayoría rosillas y coloradas, grandes vientres, muy buenas lecheras, en rodeos uniformes en tipo, de 500 a 1.000 cabezas, inteligentemente seleccionadas; vaquillonas de 1 y 2 años, y novillos todos mochos, tipo frigorífico, criados en alfalfa desde el destete y de un gran desarrollo; el servicio de los planteles es por toros importados, y el de rodeos generales por toros de El Dorado, Tatay, El Inca, La Dorita y otras acreditadas cabañas del país. El lanar es Lincoln, muy seleccionado, gran desarrollo, mucha carne y lana muy limpia, con servicio de carneros de Gibson y Villafañe. El yeguarizo muy buen Anglonormando, por padrillo importado, cruza Suffolk Punch y Clydesdale por padrillo de pedigree de Villafañe. Nos permitimos llamar la atención sobre la clase de las haciendas y recomendamos su revisación en la seguridad de que los criadores, encontrarán en ellas, grandes madres de rodeos generales, por su clase tipo y bondad de la producción.

Detalle de las haciendas

VACUNO (PLANTEL)

250 vacas Durham excepcionales en clase, de 4 a 7 años, rosillas y coloradas, gran estado; 200 vaquillonas Durham excepcionales; 10 vaquillonas Durham puras por cruza; 82 toros Durham puros por cruza, muy buenos; 3 toros Shorthorn importados.

RODEOS GENERALES UNA MARCA

1.464 vacas Durham, muy especiales, con crías al pie, en parición; 1.000 vacas Durham de 4 años, coloradas y rosillas con crías al pie, en parición; 660 vacas Durham con crías al pie en parición; 587 vacas Durham excepcionales en gordura, con crías al pie; 450 vacas Durham coloradas con crías al pie; 448 vacas Durham, en parición; 406 vacas Durham rosillas, con crías al pie en parición; 155 vacas Durham con 90 crías al pie, rodeo de blancas; 47 vacas Durham lecheras, mansas; 1.088 vaquillonas Durham de 2 años, muy especiales; 799 vaquillonas Durham de 2 años, muy buena clase; 1.000 vaquillonas Durham de 1 año, gran clase; 617 vaquillonas Durham de 1 año, muy buena clase; 500 novillos Durham de 3 años, mochos Chilled Beef; 1.850 novillos Durham de 2 años, especiales mochos, tipo frigorífico; 1.680 novillos Durham de 1 año, especiales, mochos, tipo frigorífico.

LANAR LINCOLN, UNA SEÑAL

758 ovejas Lincoln de 4 dientes excepcionales, primera parición, lana entera; 1.228 ovejas Lincoln de vientre, en parición, lana entera; 689 borregas Lincoln dientes de leche muy seleccionadas; 593 borregos Lincoln dientes de leche, muy seleccionados; 36 carneros Lincoln de 4 dientes origen Gibson y Villafañe.

YEGUARIZO

1 padrillo Anglonormando importado; 1 padrillo Clydesdale, de pedigree, origen Villafañe; 55 yeguas, potros, potrancas y potrillos mestizos Anglonormando; 62 yeguas, potros, potrancas y potrillos, cruza Suffolk, Punch y Clydesdale; 261 caballos y yeguas de tiro pesado y liviano, y silla, se realizará

EL DOMINGO 30 de septiembre a las 12 m. en el establecimiento Sol de Mayo, sobre la estación del mismo nombre del F. C. Pacífico, línea de Rawson a Arribeños o partido de Rojas, con las haciendas a la vista en lotes apropiados. Comisión 4 o|o en haciendas generales y 6 o|o en yeguarizos y reproductores a cargo de los compradores. Próximamente horario de trenes. Mayores informes en nuestras oficinas, Sarmiento 357.—Casares Hnos y Diehl. v29

400 TOROS y VAQUILLONAS en Rufino—200 toros de 1 y 1|2 y 2 y 1|2 años, y 200 vaquillonas de 2 años, Shorthorn puros por cruza, criados completamente a campo, del establecimiento El Refugio, en Roseti, F. C. Pacífico, de los señores Quintana y Cía., se rematarán

EL SABADO 29 de septiembre, a la 1 de la tarde, en nuestras instalaciones, sobre la estación Rufino, F. C. Pacífico. Llamamos la atención de los señores criadores sobre esta venta, por tratarse de reproductores de muy buen tipo, y grandes corrientes de sangre, pues en el establecimiento El Refugio, fundado por el doctor Carlos Roseti, hace más de veinte años, a base de planteles de grandes vacas y toros importados, se ha venido seleccionando la producción y renovando constantemente la sangre, adquiriendo toros importados y de acreditadas cabañas del país, hasta llegar a obtener un tipo de reproductores como los que se ofrecerán en este remate, que reunen grandes condiciones para padres de rodeos generales. Actualmente prestan servicio en los planteles de El Refugio, toros de las cabañas de Pereyra, Pagés, Cobo y Jiménez Paz, premiados en las exposiciones de Palermo, y adquiridos por los señores Quintana y Cía., a elevados precios. Mayores datos en nuestras oficinas, Sarmiento 357.—Casares Hnos. y Diehl. v28

3.000 NOVILLOS en MONTE, F. C. Sud. En nuestro primer remate de haciendas, que realizaremos con el concurso de los más acreditados establecimientos de la zona, y para el que tenemos consignados hasta la fecha 3.000 novillos Durham y Polled Angus, en lotes de una marca. La venta se realizará de acuerdo con el siguiente detalle: 1.000 novillos Durham de 1 a 3 años, mucha clase y buen estado, mochos, una marca; 220 novillos Durham de 2 a 3 años, mucha clase y buen estado, una marca; 150 novillos Durham de 3 años, buena clase, casi listos; 225 novillos Durham de 2 años, mucha clase y buen estado, una marca; 225 novillos Polled Angus, de 2 años, mucha clase y buen estado, una marca; 100 novillos Durham, de 2 años, una marca, gran clase, buen estado; 90 novillos Durham, de 2 1|2 a 3 1|2 años, una marca muy buena clase; 50 novillos Durham, de 2 a 3 años, una marca, muy buena clase, buen estado; 50 novillos Durham de 2 años, buena clase, mochos, una marca; 150 novillos Durham, de 1 a 1 1|2 años, mochos, buena clase y estado; 200 novillos Durham, de 1 a 1 1|2 años, mucha clase, buen estado, mochos, dos marcas; 50 terneros Durham, de año, una marca, muy buena clase; 181 novillitos y terneros, buena clase; 80 vacas gordas para carnicería; 140 vacas con crías al pie; 5 toros muy buena clase; yeguarizo; 3 padrillos Percherón, puros por cruza.

EL MARTES 25 de septiembre, a las 12 m., en las instalaciones de los señores Arroquigaray Hnos., en las inmediaciones de la estación Monte, F. C. Sud, con las haciendas a la vista en lotes apropiados. Comisión 2 por ciento al vendedor y 2 por ciento al comprador, en haciendas generales, y 3 por ciento a cada parte en reproductores y yeguarizos. Por consignaciones, pedidos de local e informes, dirigirse a nuestras oficinas, Sarmiento 357, o al señor Jerónimo Lastreto, nuestro representante en Monte, F. C. Sud. — Casares Hnos. y Diehl. s7

3.200 VACUNOS Y 3.500 LANARES, en Rivas, F. C. P., partido de Suipacha.—En el establecimiento La Georgina, de los señores Caillet Bois Hnos., a una legua de Rivas, F. C. Pacífico y a 3 1|2 leguas de Suipacha, F. C. Oeste. Comprende la venta, novillos, vacas y vaquillonas Durham gran clase y en muy buen estado, ovejas, borregas y carneritos Lincoln, puros por cruza, y se realizará de acuerdo con el siguiente detalle:

Vacuno—180 novillos de 3 y 3 1|2 años, Durham tipo frigorífico, gordos; 220 novillos Durham de 3 años tipo frigorífico gordos; 250 novillos Durham de 3 años, tipo frigorífico, muy buen estado; 630 novillos Durham de 2 1|2 años, tipo frigorífico, muy buen estado y carne gorda; 725 novillos Durham de 1 y 1 1|2 años, tipo frigorífico, buen estado; 200 vacas Durham gran clase servidas, gordas; 430 vacas Durham buena clase, preñez adelantada; 190 vacas lecheras con crías muy buen estado; 60 vacas lecheras servidas; 220 vaquillonas marca de Orotto, de 2 1|2 a 3 años, en parición; 100 vaquillonas Durham de 1 1|2 a 2 años, muy buena clase y estado; 16 toros Durham puros por cruza, 35 toros Polled Angus, gran clase, buen estado

Lanares—300 ovejas y borregas Lincoln, de plantel, origen de Cobo, servidas por carneros importados de pedigree, lana entera; 150 ovejas Lincoln de plantel, origen de Cobo con 180 corderos al pie; 130 carneritos Lincoln origen de Cobo, y carneros importados, dientes de leche; 1.200 ovejas y borregas Lincoln, definido, lana entera, gordas, con 1.300 corderos al pie; 800 capones gordos.

Yeguarizos—40 caballos y yeguas tiro pesado Percherón; 10 caballos de silla.

EL JUEVES 27 de septiembre, a las 11.30 a. m., en el mismo establecimiento. A nuestro pedido, los señores Caillet Bois Hermanos, nos han autorizado para recibir consignaciones de haciendas para ser vendida en este remate, lo que nos place poner en conocimiento de los interesados, quienes podrán dirigirse en tal sentido, a nuestras oficinas, Sarmiento 357, o a los señores Caillet Bois Hermanos, en Rivas, F. C. P., solicitando los datos que estimen necesarios.—Casares Hnos. y Diehl. s18

Nazar y Hernández

EN LUJAN, F. C. O. — 233o. remate-feria de haciendas generales, en nuestras instalaciones.

EL DOMINGO 30 de septiembre, a la 1.30 p. m. Oportunamente detalles. Por pedidos de local e informes a nuestro escritorio, Cangallo 666 o a nuestro representante en Luján, señor Enrique Yániz.—Nazar y Hernández. s20

Lanús y Peralta Ramos

EN MERLO — (F. C. O.) 20 remate feria de haciendas generales, en nuestras instalaciones.

EL VIERNES 28 de septiembre a la 1 p. m. Oportunamente detalles. Pedido de local e informes a nuestro escritorio, Reconquista 46, U. T. 3131 Avenida o a nuestro representante en Merlo, señor Horacio de la Serna, U. T. 3, Merlo.—Lanús y Peralta Ramos.

"La Rural"
Carlos Benzo y Cía.

En C. Casares F. C. O.

REMATE ESPECIAL

2.000 novillos de 2 y 3 años y 1000 vacas

HACIENDA TODA MUY BUENA clase y estado, procedentes de los principales establecimientos de esta zona.

EL DOMINGO 23

Del corriente a la 1 p. m. con las haciendas a la vista perfectamente clasificadas en lotes, venderemos las siguientes anotadas hasta la fecha y otras que concurrirán ese día a saber: 201 novillos de 2 1|2, y 3 años; 150 novillos de 2 años; 100 novillos de 2 años; 40 novillos de 2 1|2 años; 200 novillos de 3 años arriba, listos para frigorífico; 50 vacunos; 35 vacas; 80 novillos; 50 vacunos gordos; 150 novillos especiales de 2 1|2 y 3 años; 60 novillos gordos; 60 novillos gordos de 2 años; 32 novillos gordos de 3 años; 70 novillos; 70 vacunos (vacas y novillos); 30 vacas gordas; 30 novillos gordos de 3 años; 500 novillos especiales de 3 años; 165 novillos para frigorífico de 3 años; 40 id id id id 3 años; 60 novillos de 2 años; 60 vacas gordas; 30 novillos; 60 novillos especiales de 3 años; 100 novillos de 2 1|2 años; 20 novillos gordos; 20 novillos; 30 novillos; 50 vacas excepcionales plantel, marca líquida; 24 toros marca líquida (puros); 65 novillos gordos de 3 años; 40 vacas; 20 vacas; 40 terneros orejanos. Comisión 2 o|o a cargo del comprador y 2 o|o al vendedor y el 3 por ciento a cada parte en yeguarizos y reproductores. Por pedidos de local e informes a nuestra casa central en 9 de Julio F. C. O. o a nuestros representantes en C. Casares, señor Héctor González; en Trenque Lauquén, señor Ireneo Martínez o al mismo en Pellegrini hotel Bocaccio, y en Buenos Aires a los señores Bracht y Cía., Cangallo 466.—Carlos Benzo y Cía. v22

Riviere y Arrieu

EN CACHARI (F. C. S.) — 400 vacunos; 100 lanares, venderemos, en nuestro 96o. remate-feria

EL MARTES 25 de septiembre, a la 1.30 p. m., en nuestras instalaciones, según detalle: 50 vacas gordas y carne gorda, para matadero; 100 vacas M. D., servidas, buena clase y estado; 150 novillos M. D., 1 1|2 y 2 años, buena clase y estado; 100 vacunos al corte M. D., buen estado; 10 toros Durham, a campo, procedencia del señor Agustín Vidal; 100 capones y ovejas para consumo y cría. Comisión de costumbre. Informes y pedidos de local a nuestros escritorios de Azul, Cachari o Sarmiento, Bs. Aires.—Riviere y Arrieu. v24

EN AZUL — EXPOSICION de ganadería y gran concurso de animales gordos, organizada por la Sociedad Rural de esa localidad, se realizará en sus instalaciones.

LOS DIAS 7, 8 y 9 de octubre próximo. Pueden solicitar planillas de inscripción y programas a nuestros escritorios de Azul, Cachari o Sarmiento 648, Bs. Aires.—Riviere y Arrieu. v24

Yeguarizos **Rodados**
aperos **lonas**

MANUEL C. NALE
REMATES y COMISIONES

HOY JUEVES 20 DE SEPTIEMBRE, a las 2 p. m., remataré en mi casa, Cangallo 2549 al 99, lo siguiente: 1p

6 POTROS ENTREPESADOS entrando uno especial para fúnebre alzada 1.65 metros, procedentes de Carlos Tejedor, 10 caballos buenos de tiro de igual procedencia, 28 yeguas y potrancas entrepesadas y livianas muy buena clase de la misma procedencia. 1p

1 PADRILLO ZAINO, ESPECIAL para cría, Shire, procedente de Volta. 1p

27 YEGUAS Y POTRANCAS habiendo 10 muy especiales procedentes de Suipacha. 1p

10 POTROS MUY BUENA clase y alzada, procedentes de C. de Areco. 1p

50 CABALLOS y YEGUAS de procedencias varias, entrando especiales de tiro y silla a prueba. Gran cantidad de carros, carruajes y guarniciones, etc.—Manuel C. Nalé. 1p

Eduardo Jolly

EN GENERAL RODRIGUEZ F. C. O.—369.o remate feria de haciendas generales.

HOY JUEVES 20 septiembre, a la 1 de la tarde, para el que tengo anotado hasta ahora los siguientes lotes: 80 novillos y vacas gordas, 200 novillos y novillitos para invernada, 40 vacas lecheras con 40 crías, 60 vaquillonas mestizas, 40 vacas mestizas, 35 vacas mestizas con 35 terneros.

TRENES — De la estación del Once, sale un tren a las 11.45 a. m., que parará frente a la feria como así mismo los que regresan de Luján a las 5.45 y 6.45 de la tarde. Pedidos de local e informes, dirigirse directamente a la feria o a mi escritorio en Buenos Aires, calle 25 de Mayo 78.—Eduardo Jolly. s18

MANUEL CASTELLAR e hijos

2.800 ANIMALES VACUNOS muy buen mestizo Durham, de sola marca, en muy buen estado, habiendo: 1.600 novillos de 1 y 2 años muy buena clase, mochos, 1 marca; 200 animales lanares mestizos Lincoln; 60 animales yeguarizos mestizo liviano. Liquidación de las haciendas existentes en el establecimiento La Constancia, situado en el partido de Coronel Pringles, a 6 leguas de la estación Paragüil, F. C. S. Venta por cuenta y orden de su dueño, señor Ignacio Goñi, por entrega de campo.

EL JUEVES 4 de octubre, a la 1.30 del día en el mismo establecimiento con las haciendas a la vista debidamente clasificadas en lotes, venderemos las haciendas mencionadas, cuyo detalle es como sigue: 330 novillos mestizos Durham de 2 años especiales en clase y estado, mochos, 1 marca; 290 id id id de 1 y 1|2 y 2 años, muy buena clase, 1 marca; 385 id id id de 1 año, especiales en clase y estado, mochos, 1 marca; 30 vacas mestizas Durham de vientre, 5 años arriba muy buena clase y estado, 1 marca, 180 id id id de vientre buena clase y estado, 1 marca; 180 vaquillonas mestizas Durham de 2 y 3 años, especiales en clase y estado, 1 marca; 380 id id id de 1 año muy buena clase y estado, 1 marca; 720 vacas y terneros mestizos Durham muy buena clase y estado, 1 marca; 20 toros Durham puros por cruza a campo, de distintas procedencias; 200 ovejas y corderos mestizos Lincoln, buen estado; 35 yeguas mestizas tiro liviano, 1 marca; 20 potros id id 2 y 3 años, 1 marca; 17 potrancas id id, 2 años, 1 marca, 1 padrillo. Toda la hacienda que dejamos detallada es de sola marca líquida del establecimiento, de muy buena mestización e inmejorable estado, recomendable para cría. En la estación Paragüil, F. C. S. habrá carruajes el día del remate a la llegada del tren de la capital para conducir a los interesados al establecimiento, debiendo cada pasajero abonar el importe de su viaje. A las 12 m. se servirá almuerzo en el establecimiento. Comisión de venta: 4 o|o en haciendas generales y 6 o|o en reproductores y yeguarizos a cargo de los compradores. Otros informes solicitarlos a nuestros escritorios de Coronel Pringles, Laprida, Azul o capital, Sarmiento 643.—Manuel Castellar e hijos. v3oct.

EN LAPRIDA, F. C. S.—1er. remate especial de novillos, organizado con el concurso de importantes establecimientos de esta zona.

EL MIERCOLES 3 de octubre en nuestras instalaciones. Oportunamente detalles. Las consignaciones deberán ser anotadas con la anticipación posible a fin de poder hacer la más eficaz propaganda para el mejor éxito de las ventas en nuestros escritorios de Laprida, Azul o Capital.—Sarmiento 643, Manuel Castellar e hijos. v30

EN CORONEL PRINGLES, F. C. S. y F. C. R. a P. B. 600 animales vacunos mestizos Durham; 400 animales lanares mestizos Lincoln; 3 carneros Rambouillet; 3 padrillos mestizos Percherón. 66.o remate feria de haciendas, en nuestras instalaciones de Coronel Pringles.

EL MARTES 25 de septiembre a la 1.30 del día con las haciendas debidamente clasificadas venderemos las siguientes anotadas y demás que concurran, a saber: 150 novillos mestizos Durham 2 y 1|2 años, buena clase y estado, 2 marcas; 150 id id 2 y 1|2 años, buena clase, 2 marcas; 100 id id 1 y 1|2 años, buena clase; 50 id id 1 y 1|2 años, buena clase, 1 marca; 40 vacas mestizas gordas; 50 id id de vientre; 50 vaquillonas mestizas, 2 años, buena clase; 30 id id 1 y 1|2 años, buena clase; 30 vacas y terneros buena clase; 400 capones, ovejas y corderos mestizos Lincoln; 3 carneros Rambouillet, procedencia de los señores Carrafancq, Mendiberry y Cía., 3 padrillos mestizos Percherón. Consignaciones o informes a nuestros escritorios de Coronel Pringles, Azul o capital, Sarmiento 643.—Manuel Castellar e hijos. v24

5000 novillos mestizos Durham

de 1, 2, 3 y 4 años de muy buena clase y estado, su mayoría lotes de sola marca habiendo:

3.000 novillos

de 2 y 3 años, gordos y para invernada. — Haciendas consignadas directamente de importantes establecimientos y criadores de esta zona.

1er. Remate anual de novillos

en nuestras instalaciones de

AZUL F. C. S.

EL SABADO 6 DE OCTUBRE a la 1.30 del día con las haciendas a la vista, perfectamente clasificadas en lotes, venderemos las siguientes anotadas hasta la fecha y demás que concurran ese día, a saber: 100 novillos mestizos Durham de 3 1|2 y 4 años, especiales en clase y estado, gordos, una marca; 100 id id de 3 años especiales en clase, gordos, una marca; 200 id id de 3 años muy buena clase y estado, sola marca, del establecimiento La Unión, en Juárez, del señor Fortunato Cárdenas; 200 id id de 3 años, especiales en clase y estado, sola marca, del establecimiento La Celina, en Azul, del señor Carlos B. Quesada; 200 id id de 3 años, muy buena clase y estado, una marca; 150 id id de 3 años, especiales en clase, una marca; 200 id id de 3 años, muy buena clase y estado, una marca; 150 id id de 3 años, buena clase y estado, una marca; 200 id id de 2 1|2 años, especiales en clase y estado, sola marca, del establecimiento La Unión, en Juárez, del señor Fortunato Cárdenas; 250 id id de 2 años, muy buena clase y estado, una marca, del establecimiento La Irene, en Azul, del señor Félix Alonso Uballes; 100 id id de 2 años especiales en clase y estado, sola marca, del establecimiento La Celina, en Azul, del señor Carlos B. Quesada; 300 id id de 2 años, muy buena clase y estado, una marca; 300 id id de 2 años buena clase y estado; 200 id id de 2 años, buena clase y estado, una marca; 200 id id de 2 años, buena clase y estado, mochos; 200 id id de 2 años, buena clase y estado; 300 id Polled Angus de 2 años, muy buena clase y estado, del establecimiento La Irene, en Azul, del señor Félix Alonso Uballes; 100 id Durham de 1 1|2 años, especiales en clase y estado, una marca; 200 id id de 1 1|2 años, muy buena clase y estado, dos marcas; 500 id id de 1 año, muy buena clase y estado, mochos, sola marca, del establecimiento Azelain, en Vela, del doctor Enrique Rodríguez Larreta; 200 id id de 1 año muy buena clase, tamberos, una marca; 100 id id de 1 año, buena clase y estado; 200 id id de 1 año, buena clase, 2 marcas; 150 id id de 1 año, buena clase y estado. Seguramente concurrirán otros lotes cuyas consignaciones no han sido aun confirmadas. Comisión de venta, 2 o|o al vendedor y 2 o|o al comprador. Por avisos de consignaciones u otros informes, dirigirse a nuestras casas de Azul o capital federal, Sarmiento 643.—Manuel Castellar e hijos. v6oc.

400 ANIMALES VACUNOS muy buen mestizo Durham de sola marca, su mayor parte hacienda de tambo. 1.200 animales lanares, Lincoln definido, de sola señal, incluso planteles; 105 yeguarizos Hackney y Clydesdale, toros, padrillos, carneros. Liquidación de haciendas, útiles y enseres del establecimiento El Zorro, situado en el partido de Coronel Pringles, a 3 leguas de la estación Saldungaray, F. C. Sud. Venta por cuenta y orden de su dueño por entrega de campo.

EL MIERCOLES 26 de septiembre, a la 1.30 del día, en el mismo establecimiento, después de un almuerzo, con las haciendas a la vista, debidamente clasificadas en lotes, venderemos las siguientes mencionadas, cuyo detalle es aproximadamente como sigue: 50 vacas mestizas Durham de vientre (servidas); 130 vaquillonas Durham muy buena clase (servidas); 50 vaquillonas Durham de 1 a 2 años, buena clase; 120 vaquillonas Durham de tambo, con cría al pie, muy buena clase y estado; 6 toros Durham puros por cruza a campo de 2 a 3 años, de muy buena procedencia; 5 toros Durham puros por cruza de 5 a 6 años a campo; 90 ovejas Lincoln definido de 4 y 6 dientes del primer plantel, en parición, procedencia de los señores Urquiza de Coronel Dorrego, servidas por carnero importado; 120 id id segundo plantel procedencia M. A. de Chapar; 60 borregas id id de plantel 2 dientes; 500 id id 4 dientes en parición; 300 ovejas Rambouillet de 4 y 6 dientes (servidas); un carnero Lincoln puro de pedigree importado; 49 carneros id de 2 y 4 dientes; 30 yeguas Hackney puras por cruza mansas de tiro o silla; 80 animales yeguarizos de trabajo; un padrillo percherón de 5 años, hijo de importado; 3 padrillos Hackney y Clydesdale. Tanto la hacienda vacuna como yeguariza y lanar es de sola marca y señal del establecimiento, de muy buena mestización y recomendable para cría. Después de las haciendas detalladas, venderemos las maquinarias, muebles, útiles y enseres del establecimiento, los cuales estarán a la vista en el acto del remate. Comisión de venta, 4 o|o en haciendas generales y 6 o|o en reproductores, yeguarizos y útiles a cargo de los compradores. En la estación Saldungaray, F. C. S. habrá coches a la llegada del tren, para conducir a los interesados al establecimiento, debiendo cada pasajero abonar el importe de su viaje. Por otros informes, dirigirse a nuestros escritorios de Coronel Pringles, Laprida, Azul o capital, Sarmiento 643.—Manuel Castellar e hijos. v26

EN CACHARI — F. C. S. 400 animales vacunos mestizos Durham; 200 animales lanares. 3er. remate feria de haciendas en las instalaciones de los señores Avila y Cía.

EL SABADO 22 de septiembre a las dos de la tarde con las haciendas a la vista, venderemos las mencionadas y otras que concurran ese día. Consignaciones o informes a nuestros escritorios de Cachari, Azul o capital, Sarmiento 643.—Manuel Castellar e hijos. v21

REPRODUCTORES VACUNOS en Azul, F. C. S. Feria anual de toros en nuestro local de ventas de aquella localidad, organizada con el concurso de importantes establecimientos y acreditadas cabañas de la provincia.

EL MIERCOLES 17 de octubre. Oportunamente detalles. Las consignaciones deberán ser anotadas a la mayor brevedad para poder inscribirlas en los catálogos que oportunamente pondremos en circulación. Consignaciones o informes a nuestras casas de Azul o capital, Sarmiento 643.—Manuel Castellar e hijos. v16oc.

EN AZUL — F. C. S. — 454 remate feria de haciendas en nuestras instalaciones.

EL DOMINGO 30 de septiembre. Oportunamente detalles. Por avisos de consignaciones u otros informes dirigirse a nuestros escritorios de Azul o capital, Sarmiento 643.—Manuel Castellar e hijos. v29

Ayarragaray Schindler Cowland

En VILLA SAUZE F.C.O.

PARTIDO DE GENERAL VILLEGAS

El sábado 29 de septiembre de 1917

A LA 1 P. M.

5000 NOVILLOS 5000
1000 VACAS 1000

250 novillos de 3 1|2 años, gran clase, una marca.
150 novillos de 3 1|2 años, Durham, muy buena clase y estado.
250 novillos de 3 años, gran clase, mochos una marca, buen estado.
400 novillos de 3 años, mochos, una marca, gran clase y gran estado.
250 novillos de 3 años, Hereford, mochos, una marca.
140 novillos de 3 años, Hereford, una marca, medio engorde.
260 novillos de 3 años, Durham, muy buen estado y clase.
400 novillos de 2 1|2 años, una marca, buen estado.
300 novillos de 2 1|2 años, buena clase y estado, una marca.
140 novillos de 2 1|2 años, mochos, buen estado.
260 novillos de 2 1|2 años, Durham, buena clase y estado.
300 novillos de 3 1|2 años, mochos, muy buen estado y clase.
350 novillos de 2 años, gran clase, mochos.
400 novillos de 2 años, una marca, Durham, mochos.
350 novillos de 2 años, Durham, muy buen estado y clase.
110 novillos de 1 1|2 años, buena clase y estado.
240 novillos de 1 1|2 años, Durham, una marca.
450 novillos de 1 año, mochos, gran clase, una marca.
1.000 vacas de vientre, Durham, buena clase, una marca.

La mayor parte de las haciendas que nos consignan a este remate, están vacunadas contra el carbunclo.

Horario de trenes: Salida del Once el viernes 28 a las 9.45 p. m.; terminado el remate habrá un tren de regreso a las 8.49 p. m. En la estación Villa Sauze quedarán los coches dormitorios para comodidad de los señores compradores.

Por informes, a nuestro escritorio Lavalle 757, Buenos Aires. v28

JUAN JOSE LINARI

EL VIERNES 21 DE SEPTIEMBRE en mi local Belgrano 2644, a las 2 p. m. remataré 10 potros cuarterones procedentes de Krabbet; 20 yeguas cuarteronas buenas marca Makintach, procedentes de Pergamino; 50 potros y yeguas livianas, marca del Carril; 12 caballos de tiro procedentes de Las Flores; 30 yeguas livianas, marca Saffouret, procedentes de Mar del Plata, varios caballos y yeguas generales, entre los que hay muy buenos de tiro solo y silla; carros, chatas, charrets, lonas, sulkys, breaks, americanas, guarniciones y demás que concurra al remate.—Nota: Se reciben consignaciones hasta la 1 p. m. del día del remate.—Juan José Linari. v21

Pablo Laplace

Sucesor de Zubillaga y Laplace

EN OLAVARRIA, F. C. S. — 200 toros Durham de pedigree y puros por cruza a galpón y a campo. En la exposición feria que se celebrará en esta ciudad en LOS DIAS 14, 15 y 16 de octubre próximo, procedentes de importantes cabañas del país. Más adelante detalle completo. Para mayores datos, a mi escritorio Belgrano 123 Olavarría. v30

CABAÑA "ALDECOA", DEL señor José M. Imaz, en la estación Las Martinetas, F. C. S. 2.o remate anual de reproductores en las instalaciones de la cabaña sobre la misma estación.

EL DOMINGO 4 de noviembre a la 1.30 p. m. Comprende la venta toros a galpón y a campo puros por cruza, vacas, carneros, borregos, padrillos Clydesdale, Shire, Percherón a campo, yeguas y potros de las mismas razas, yeguas y potros Anglonormando y yeguas mestizas de carrera. Más adelante detalle completo y para cualquier informe, dirigirse a mi escritorio Belgrano 123, Olavarría.—Pablo Laplace. v30

José Mª de Yriondo y Cía.

ROMNEY MARSH IMPORTADOS—14 carneros Romney Marsh, notables, ejemplares seleccionados en la cabaña de "Fynn", e importados por los Sres. Sidey y Poels, se rematarán

EL VIERNES 21 de septiembre, a las 3 p. m., en nuestro patio, Bmé. Mitre 553, donde se exhiben. Pidan catálogos.—José M. de Yriondo y Cía. s20

LINCOLN IMPORTADOS—12 carneros Lincoln, seleccionados en las cabañas de Smith Nicholson, lana entera, gran desarollo, grandes corrientes de sangre y distinción de tipos, importados por los señores Sidel y Poels, se rematarán

EL VIERNTS 21 de septiembre, a las 2.30 p. m., en nuestro tattersall, Bmé. Mitre 553, donde están en exposición.—José M. de Yriondo y Cía. s20

LINCOLN DE MILLER, 30 carneros y borregos Lincoln, seleccionados en las cabañas de Wright, Hurdman, Rudkin y otras e importados por el Sr. Federico Miller. Se rematarán

EL MARTES 25 de septiembre, a las 2.30 p. m. en nuestro patio, B. Mitre 553, donde se exhiben.—José M. de Yriondo y Cía. s20

Victor Aguilar

Coronel Pringles

F. C. S.

El SABADO 29 de septiembre

EN MIS PROPIAS INSTALACIONES

5.000 vacunos

inclusive

3.500 novillos

DE 1, 2 y 3 AÑOS

Próximamente detalles. v20

EDUARDO LAGO

En Gral. Lamadrid, F.C.S.

2000 ANIMALES VACUNOS

INCLUSO:

800 novillos mestizos Durham, de uno, dos y tres años, en lotes de sola marca.

500 vacas de vientre, servidas, comprendiendo el resto: VACAS GORDAS, id con cría al pie y VAQUILLONAS de uno y dos años.

400 ANIMALES LANARES

Cruza LINCOLN, gordos

1 TORO DURHAM (usado)

48o. Remate-feria de haciendas

En el local de la Sociedad Rural

EL SABADO 22 DE SEPTIEMBRE

A LA 1 DE LA TARDE

Ver aviso detallado:

EN GENERAL LA MADRID, F. C. S. 2.000 animales vacunos mestizos Durham, incluso 800 novillos de 1, 2 y 3 años, muy buen estado y lotes de sola marca; 500 vacas de vientre, servidas, de buena clase y estado; comprendiendo el resto: vacas gordas y vaquillonas mestizas, de 1 y 2 años; 400 animales lanares cruza Lincoln, gordos; 1 toro Durham (usado). 48 remate feria de haciendas. En el local de la Sociedad Rural.

EL SABADO 22 de septiembre a la 1 de la tarde, daré principio a la venta de las haciendas mencionadas, cuyo detalle en parte es el siguiente: Vacuno: 100 novillos mestizos, de 3 años, buen estado; 100 id id de 3 años, id id; 100 id id de 2 años, id id; [illegible] id id de 2 años, (1 marca); [illegible] id id de 2 años, [illegible] id id de 2 años, id id (1 marca); 130 id id de 1 año id id (en lotes); 150 vacas de vientre, servidas, buena clase y estado; [illegible] id id id id (en lotes); 200 id id id id (en lotes); 100 id mestizas, gordas, (en lotes); 300 id y terneros, buena clase y estado, (en lotes); 150 vaquillonas de 2 años, [illegible] (en lotes); 100 id de 1 año, buena clase y estado, (1 marca); 50 id de 1 año, id id (en lotes). Lanar: 400 borregos [illegible] dientes de leche, gordos. Reproductor: 1 toro Durham, (usado). Seguramente [illegible] mayor número de hacienda que la [illegible]. La venta se llevará a cabo con [illegible] a la vista, en la forma y [illegible] mejor convenga. Todo comprador [illegible] seña si se le exige y el [illegible] sión que es a su cargo. [illegible] consignaciones u otros [illegible] martillero en General [illegible]

Furst Zapiola y Cía.

Como judicial — En Chubut — [illegible] leguas de buen campo dividido en [illegible], con frente al Río Chico: pastoso, alto y especial para ganadería. Lotes 11 y [illegible] del ensanche de la Colonia Pasteril y lo[illegible] de la legua D, de la fracción D, sección D 4. Venta como judicial, por división de condominio a liquidar sobre la base real de $ 1.[illegible] la hectárea.

EL JUEVES 27 de septiembre, a las 3, en nuestra casa, Reconquista 434, donde pueden solicitarse planos y datos.—Furst Zapiola y Cía. v25

*JUDICIAL — CASA ALVA*rez 3310, al lado de la esquina de Juncal. Con adoquinado pago al frente y en un lindo barrio. Edificio de 2 habitaciones de material, 3 de madera y w. c., en terreno de 10 metros (11.84 varas) de frente, por 22.10 metros (25.82 varas) de fondo. Superficie total 221 metros cuadrados (296.66 varas cuadradas). Juez doctor Pedro Meléndez, secretaría Cuneo. Juicio sucesorio de don Antonio Tonelli. Tasación $ 8.920.75. Base, pesos 5.947.16.

EL DOMINGO 30 de septiembre a las 3, sobre la misma. 8 o|o a cuenta de precio y 2 o|o de comisión. Escrituras por ante el doctor Enrique L. Huergo. Informes, Reconquista 434.—Furst Zapiola y Cía. s16

Varela y Rodríguez

Sarmiento 487

JUDICIAL — MAGNIFICA propiedad de renta, a ocho cuadras de la Plaza de Mayo. Calle Bolívar números 857, 59, 61, 63 y 65, construcción moderna y de lujo, en perfecto estado de conservación, edificada en un terreno de 16 metros 35 centímetros de frente por 56m80 de fondo, lo que hace una superficie de 928 metros 68 centímetros cuadrados. Edificación de dos pisos, con la siguiente distribución: Dos locales para negocio y dos casas de familia en el frente y 20 departamentos interiores, siendo los detalles de la propiedad como sigue: En el frente, dos locales para negocio, teniendo cada uno de ellos un gran salón, una habitación, cocina y w. c., siendo en uno de los locales los pisos de pino tea y en el otro de mosaicos del país. Dos casas de familia con entrada independiente, compuesta cada una de ellas de tres habitaciones, una de servicio, cocina, cuarto de baño y w. c., y 20 departamentos, diez en la planta baja y diez en los altos, constando 15 de ellos de tres piezas, cocina, cuarto de baño y w. c., y los otros cinco de 2 piezas, cocina, cuarto de baño y w. c.

Propiedad muy bien construída, toda en cal, tirantería de hierro, techos de azotea, carpintería de pino, escaleras de mármol, cielos rasos de yeso, pisos interiores de pino tea de 1 por 3 y exteriores de mosaicos y baldosas, puertas de pino con banderola. En las casas de familia celosías de cedro, escalera de mármol con pasamanos de cedro, galería de hierro con vidrios de colores, en el patio, cocina y cuarto de baño, los pisos son de mosaicos y las paredes revestidas de azulejos. Tasación pesos 145.007.60 m|n. Base de venta, las 2|3 partes o sean pesos 96.671.73 c|l.

EL MIERCOLES 26 de septiembre a las 3 p. m. en nuestro salón de ventas Sarmiento 487 remataremos esta gran propiedad de renta, con la base arriba indicada, por orden del señor juez en lo civil doctor Roberto Bunge, en el expediente Pedro M. Lante su sucesión, que tramita por secuenta de precio. Comisión 2 o|o. Más ... del doctor Rawson. Seña 8 o|o. detalles en nuestro escritorio, Sarmiento 487.—Dr. Adolfo Rawson, secretario. s12

JUDICIAL — BOVEDA EN la Recoleta, cementerio del Norte. Construída sobre las sepulturas 16 y 17 número 15, de la sección 19; terreno de 5 metros cuadrados, arquitectura sencilla, con frente de mármol, puerta de hierro con vidrio, revocada interiormente imitación mármol, 14 catres, altar de mármol, debajo del cual hay sitio para 2 cajones. En una de las paredes existe una pequeña puerta que comunica a los nichos del altar. Tasación pesos 7.500. Base de venta, las 2|3 partes, o sean pesos 5.000.

EL MIERCOLES 26 de septiembre a las 3.40 p. m. en nuestro salón de ventas, Sarmiento 487, esta bóveda con la base arriba indicada, por orden del señor juez en lo civil doctor Roberto Bunge, en el expediente Pedro M. Lante su sucesión, que tramita por la secretaría del doctor Rawson. Seña 8 o|o. Comisión 2 o|o.—Dr. Adolfo Rawson, secretario. s12

JUDICIAL — SEPULTURA en la Chacarita, cementerio del Oeste. Forman los lotes 3 al 9, del tablón 3 de la manzana 3.a, sección 5.a, superficie 21 metros 875 centímetros cuadrados, clasificada de 1.a categoría. Tasación 4.921.87 pesos. Base de venta, las 2|3 partes, o sean pesos 3281.25 m|n.

EL MIERCOLES 26 de septiembre a las 4 p. m. en nuestro salón de ventas, Sarmiento 487, remataremos esta sepultura, con la base arriba indicada por orden del señor juez en lo civil doctor don Roberto Bunge en el expediente Pedro M. Lante, su sucesión, que tramita por la secretaría del doctor Rawson, Seña 8 o|o. Comisión 2 o|o.—Dr. Adolfo Rawson, secretario. s12

JUDICIAL — PROPIEDAD calle Piedras número 1033, construída en un terreno de 8m36 de frente por 60m62 de fondo, lo que equivale a 506m78 cts. cuadrados. Detalle: Ocho habitaciones, cuarto de baño, cocina, w. c., etc., puerta de calle y cancel de cedro, 3 ventanas de rejas a la calle, zaguán con pisos de mosaicos, pisos de pino tea en las piezas menos una que tiene piso de baldosas, cielos rasos de arpillera empapelados, techos de azotea, puertas y celosías que dan al primer patio de cedro, las demás de pino tea, pisos de baldosas en la cocina, cuarto de baño, w. c., y patios. Tasación pesos 41.974.60. Base de venta, las 2|3 partes, o sean 27.983.06 pesos m|n.

EL JUEVES 27 de septiembre a las 3 p. m. en nuestro salón de ventas, Sarmiento 487, remataremos esta propiedad, con la base arriba indicada, por orden del señor juez en lo civil doctor Roberto Bunge, en el expediente Pedro M. Lante, su sucesión, que tramita por la secretaría del doctor Rawson. Seña 8 o|o. Comisión 2 o|o.—Dr. Adolfo Rawson, secretario. s12

JUDICIAL — PROPIEDAD calle Tacuarí número 1071, edificada en un terreno de forma irregular: 7m60 de frente al E. s|Tacuarí, por 19m15 en el costado N., donde forma un martillo a favor de 0.55 y desde aquí se completa este mismo rumbo N. por otra línea de 42m20; 2m70 en su contrafrente al O., 12m60 en parte de su costado S., desde cuyo punto forma un martillo a su favor de 5m15, y desde aquí se completa por 48m92 hasta llegar a la línea de su frente lo que equivale a 420 metros 80 centímetros cuadrados, dentro de los ejes de sus paredes medianeras. Detalle. Ocho habitaciones, cuarto de baño, cocina, w. c. y demás dependencias, techos de azotea, pisos de madera de pino en unas piezas y de baldosas en otras, carpintería de pino, puerta cancel de hierro, tirantería de madera. Tasación pesos 35.000. Base de venta las 2|3 partes o sean pesos 23.333.33 c|l.

EL JUEVES 27 de septiembre a las 3.30 p. m. en nuestro salón de ventas, Sarmiento 487, remataremos esta propiedad indicada, por orden del señor juez en lo civil doctor Roberto Bunge, en el expediente Pedro M. Lante, su sucesión, que tramita por la secretaría del doctor Rawson. Seña 8 o|o. Comisión 2 o|o.—Dr. Adolfo Rawson, secretario. s12

— F. P. Bollini y Cía. —

JUDICIAL — A PLAZOS — Propiedad en Puente Alsina, calle Campos 3149. Edificio: Negocio al frente, 3 piezas, cocina, w. c., patio de baldosas, puertas con celosías de cedro, frente imitación piedra, preparada para altos. Terreno: 7.79 mts. de frente por 23.37 mts. de fondo. Superficie 182.05 mts. cds. Base, $ 4.000. El excedente al contado y el resto en 4 anualidades de $ 1.000 cada una; quedando hipotecada la propiedad en garantía y con interés de 9 o|o, pagadero por semestres adelantados.

EL DOMINGO 23 de septiembre, a las 4 p. m., sobre la misma y de acuerdo al siguiente

EDICTO JUDICIAL

Por disposición del señor juez en lo civil, doctor don Uladislao Padilla y secretaría del autorizante, se hace saber por 15 días, que en los autos caratulados "Mathews Denton D. Francisco con Vigilone D. Pedro", han sido designados los martilleros F. P. Bollini y Cía., para vender en público remate, el día y hora que al efecto señalen y con las condiciones de pago que arriba se expresan, la finca del ejecutado, ubicada en el partido de Avellaneda, calle Campos 3149. Autorízaseles a percibir del comprador el 8 o|o a cuenta de precio y el 2 o|o de su comisión.—Buenos Aires, agosto 2 de 1917. Informes a n|casa, Bolívar 160. (Cap. Federal).—Ricardo Bollini, secretario. s3

César A. Pettinaroli

*EN VICENTE LOPEZ, TE*rreno ideal, sobre la avenida Maipú (continuación de Santa Fe y tranvía eléctrico. Ultimo lote del saldo de la quinta de Esperón, indicado con el número 22, manzana Q, situado en la calle número 15 entre Atucha y Avda. Maipú. 10 varas por 49.38. En conjunto 490.87 v. c.

EL DOMINGO 23 de septiembre a las 2.30 p. m. sobre el mismo. Base increíble 50 centavos v. c. Datos, Lavalle 1172. v23

Bartolomé Delucchi

JUDICIAL — SIN BASE. — Por disposición del señor juez de lo civil de la capital doctor A. Seeber, secretaría del autorizante, se hace saber por el término de 15 días que en los autos María Ferrara de Monfrinotti con Gaudencio Monfrinotti, ha sido designado el martillero Bartolomé Delucchi, para vender en público remate

EL DOMINGO 23 de septiembre a las 3 p. m. una casa en esta capital calle Pa[illegible] 2113, edificada en 8m66 por 23m971 de fondo. Sin base, debiendo exigir del comprador el 8 o|o a cuenta de precio y 2 o|o de comisión.—Carlos F. Fragueiro. El edificio es de material, es de 3 piezas, comedor, cocina, w. c. y galería. Techos azotea y tirantes madera y hierro, pisos pino y cielos rasos de yeso y mosaicos. s9

José Bacigaluppi

(Ex socio de la casa Bacigaluppi y Rda)

CASAS

LINDA CASA EN ALMAGRO

¡Un chiche! Muy cerca del subterráneo. En un barrio moderno al que le sirve de marco una edificación elegante. Ubicada en la calle Bogotá número 36, entre las de Río de Janeiro y Amambay. A 2 cuadras al Norte de Rivadavia (altura 4500), y estación Río de Janeiro del subterráneo. Base definitiva pesos 11.500. Hay plazos convenientes, 10 por 25v64. Edificio en cal, sólido, moderno, de lindo estilo, consta de sala con balcones y frente imitación piedra, zaguán con mayólica, cancel, vestíbulo, 2 dormitorios, comedor, baño con accesorios, cocina con económica y w. c. Galería cristal, patio mosaico, celosías, carpintería cedro, cielos rasos yeso, etc. Adoquinado pago, aguas corrientes y luz eléctrica. Visítese. Datos, José Bacigaluppi, San Martín 56. U. T. 1163 Avda.

EL DGO. 23 de septiembre a las 4, en la misma. v23

CASA DE RENTA, AL SUR— En el centro de un gran barrio. Avda. Chiclana 3185|87 entre General Urquiza y 24 de Noviembre. Tranvías 19, 23, 45, 46 y 47 al frente. A 3 cuadras de la Avenida Garay y 4 del bulevar Caseros y del Parque Patricios. Barrio de verdadera importancia. Base definitiva, pesos 7.500. Renta mínima pesos 100 al mes. Venta como judicial. TERRENO: 12 por 23v10 y 18v14. EDIFICIO: 2 salas a la calle, una de negocio y otra de familia, zaguán, 3 dormitorios, pieza en altos, baño, cocina y w. c. Frente imitación piedra, cielos rasos de yeso, carpintería cedro y patio mosaico. Adoquinado pago. Visítese. Datos, José Bacigaluppi, San Martín 56. U. T. 1163 Avda.

EL DOMINGO 23 de septiembre a las 4.30 en la misma. v22

Arturo Demarco

JUDICIAL — POZOS 870, entre Estados Unidos e Independencia. Hermoso terreno, calle asfaltada, de 19 metros de frente por 14 m. 72 cts. de fondo. Base, $ 11.000. Remataré sobre el mismo.

EL DOMINGO 23 de septiembre, a las 4.30. Venta ordenada por el señor juez doctor Fernando M. Colombres, secretaría del doctor Sandullo en los autos ejecutivos Zignago Fortunato, contra Schiappapietro de Venturino doña Teresa y otro. Seña 8 o|o. Comisión 2 o|o. Más datos a la secretaría actuaria o al martillero, Rivadavia 943.—Arturo Demarco. s16

JUDICIAL — SIN BASE — Terreno Simbrón entre Bahía Blanca y Esperanza de 11 mts. 705 mil. de frente al S. O., por 49 m. 975 mil., igual a 584 m. c. Sin base. Ubicación: 5 cuadras del tranvía 85 y 86, y 7 de la estación V. Devoto. Venta ordenada por el señor juez doctor M. Mackinlay Zapiola, secretaría del doctor Rojas, en los autos sucesorios de Schimitis de del Corral doña Juana. Remataré sobre el mismo.

EL DOMINGO 30 de septiembre, a las 10 de la mañana. Seña 8 o|o. Comisión 2 o|o. Datos, Rivadavia 943.—A. Demarco. s16

RIO CUARTO Y ACHAVAL —2 lotes ideales, 10x23 c|uno, unidos. Base, $ 1800 el lote, a plazos, adoquinado pago, cerco y vereda. Calle Achaval al lado de Convención, a 100 varas Río Cuarto.

EL DGO. 23 de septiembre, a las 3.30. Datos, Rivadavia 943.—A. Demarco. s16

EN SAN MARTIN — BASE 3.000 pesos. Casa de sala, comedor, 3 piezas, baño, cancel, 10x30, calle Moreno 481, a 5 cuadras de la estación y a 2 del tranvía Lacroze. En la misma.

EL DGO. 23 de septiembre, a las 10 de la mañana. s19

Francisco Romano

COMO JUDICIAL — EN LA Ecca. Gran ocasión. Casa calle Raulet 76, casi esquina A. del Valle. Mide 10 por 15 varas. Consta de: 6 habitaciones de madera y cinc, cocinas, w. c. cloacas y adoquinados pagos, etc. Renta 90 pesos. Base pesos 5.500 al contado. Acepto ofertas particulares.

EL DOMINGO 23 de septiembre a las 3 p. m. Allí. v23

CASA MODERNA — CALLE Hernandarias 1471 al 73 entre Rocha y Australia. Mide 10 por 37 varas. Consta de: 2 pisos. Piso bajo: sala, 5 dormitorios, comedor, 4 cocinas con pileta, 2 grandes piletas de lavar. Piso alto: sala, escritorio, antesala, 5 dormitorios, divididos en 2 departamentos, baño, 2 cocinas, 2 w. c., escalera de mármol a los altos, cloacas y adoquinado pagos, etc., renta hoy 300 pesos. Base ínfima, 26.500, al contado.

EL DOMINGO 23 de septiembre a las 4.30 p. m. Allí. Acepto ofertas particulares. Datos, Cangallo 581 de 1 a 5 y Olavarría 589 de 8 a 12 a. m. U. T. 2814 Avenida. v23

Francisco Abalo

*AVENIDA SAN JUAN y Boe*do, en el barrio de los Bancos y de gran comercio, Avenida San Juan 3735, buena casa de familia con amplio terreno. Edificio de sala, comedor, 4 dormitorios, baño, cielos rasos de yeso, amplio galpón de cinc al fondo, para cualquier industria, mide 10 por 56. Base pesos 15.000. Puede visitarse. Seña 8 o|o. Comisión 2 o|o. Datos Bolívar 256.

EL DOMINGO 23 de septiembre a las 4. F. Abalo. s19

*JUDICIAL—EN VILLA DE*voto. Propiedad calle Morán 2352 entre Caracas y Zamudio a un paso del tranvía. Por orden del señor juez de primera instancia en lo civil doctor Fernando Klappenbach, en el juicio seguido por don Gregorio Maisterra contra don Jacinto Salvador Spesato. Su edificio se compone de corredor, 2 dormitorios, 1 piecita, galerías, cielos rasos de yeso, piso de pino tea, mosaicos, cocina, etc. Su terreno mide 8m66 centímetros de frente por 42m50 cts. de fondo. Base de venta, pesos 2.000. 8 o|o a cuenta de precio y 2 o|o de comisión. Más datos, Palacio de Justicia, secretaría del señor Guillermo Espeche o en mis oficinas Bolívar 256.

EL DOMINGO 30 de septiembre a las 3 p. m.—Francisco Abalo. v23

Ignacio Fierro

JUDICIAL — DOS CASAS en block, Avenida del Tejar No. 3633, 3653 y 3659, entre Republiquetas y Jaramillo, a tres cuadras al Oeste del Parque Saavedra y a igual distancia de la estación Luis M. Saavedra, F. C. C. A., con tranvías del Anglo Argentino y Lacroze; adoquinado pago.

EL DOMINGO 23 de septiembre a las 4 de la tarde sobre las mismas al contado, con base de $ 7.500. Por resolución del juez Dr. Klappenbach, Secretaría del autorizante, recaída en los autos sucesorios de Juan Someron, se hace saber por ocho días que ha sido autorizado el martillero Don Ignacio Fierro para que venda en subasta pública, las dos fincas en block de la Avenida del Tejar Nos. 3633, 3653 y 3659, con base de $ 7.500, m|n al contado. Edificación sólida y moderna consta de 4 habitaciones, zaguán, dos cocinas y demás dependencias, la sala dispuesta para negocio con cortina metálica, jardín al frente, construcción en cal, con revoques interiores y exteriores, techos de hierro galvanizado, cielos rasos de yeso pisos de pino tea, patios de mosaicos. El martillero exigirá el 8 o|o a cuenta de precio y el 2 o|o de su comisión. Datos al martillero Viamonte 2774, Buenos Aires, septiembre 13 de 1917.—Gutiérrez Sáenz Valiente. s16

MUEBLES Y MERCADERIAS EN GENERAL

Aduana de la Capital

OFICINA de REMATES (galpón D). Dirección: Pasando el puente de los diques sobre la calle Belgrano, o sea donde ésta comienza.

LOS DIAS 26, 27 y 28 de septiembre, a la 1.30 p. m. por orden del señor administrador se procederá a la venta de gran cantidad de mercaderías en general, provenientes de: Rezagos, comisos, compras y averías, entre las cuales existe un espléndido automóvil Panhard Levassor, carrosserie landaulet. Nota: Las mercaderías se encuentran a la vista de los interesados para ser examinadas, no admitiéndose reclamo alguno después de vendidas. Todas las mercaderías deberán ser retiradas por sus compradores dentro de las 48 horas de aprobado el remate por el señor administrador. Seña 20 o|o. Sin comisión. Por el detalle completo y otros informes dirigirse al jefe. v27

A. BINAGHI y C.

7 MOLINOS "AERMOTOR" y "Guanaco", usados en perfecto estado, con sus torres y depósitos, 3.300 metros caños galvanizados para desagüe de 1 1|4" y 1 1|2", 27 tanques y represas de 500 a 3.000 litros, 80 chapas australianas, 86 bebederos de hierro galvanizado y madera, 450 rollos alambre galvanizado liso y de púa, 2.100 postes y medios postes de quebracho colorado y blanco 1.250 estacones, 7.500 varillas y varillones de quebracho blanco y de hierro, 1.350 chapas canaleta nuevas y usadas 78 tranqueras de lapacho y curupay, etc. 1p

9.300 METROS ALAMBRE tejido para cercos de 1.20, 1.50 y 1.80 de alto con y sin cable, 7.500 metros alambre fino, para gallineros en rollos de 25 y 100 metros, 4.800 postes con perilla 3x3 y 4x4, 81 puertas de alambre tejido, 32 portones id y demás materiales para alambrados.

MAÑANA VIERNES a las 2 p. m., se rematarán en lotes a opción de los compradores en nuestra casa, Lima 1563, plaza Constitución. Comisión, 10 o|o.—A. Binaghi y Cía. 1p

Guillermo Gowland y Cª

REMATES SEMANALES — LOS MIERCOLES Y VIERNES: comestibles y bebidas, ferretería, tienda, artículos rurales, etc., a la 1 de la tarde, en nuestra casa, Bolívar 351 al 361. perm.

*COCINAS, HILADO Y MA*quinas de coser. Averías: 12 cocinas con y sin depósito marca Simone, 3 cajones hilado y 3 máquinas de coser. En nuestra casa, 351 Bolívar 361.

EL VIERNES 21 de septiembre, a las 3 de la tarde, se rematarán en lotes, por cuenta de quien corresponda y con intervención de seguros. Seña, 30 o|o. — Guillermo Gowland y Cía. s16

Juan A. Rúa

HOY a las 3.30

Judicial de Camisería

Artículos para hombre, armazones, mostradores, vidrieras de cedro con espejo, casimires, muebles de comedor, dormitorio, mesas de cocina, cocina a gas, incubadora.

Dormitorios, comedores, salas, escritorios, vestíbulos, muebles sueltos, en AVENIDA DE MAYO 568|72., a las 3.30 en punto.

JUDICIAL. DE CAMISERIA artículos de hombre, armazones, mostradores, instalaciones de luz, estanterías, etc. Camisas blancas y de zephir números 35 al 40, casimir de lana en cortes. Se venderán por docenas y al detalle. Orden del juez de paz de la sección 24a., doctor César Ramella en el juicio Olano con Gliozzi. Seña. 20 o|o. Comisión 10 o|o.

HOY 20 de septiembre, a las 3.30, en Av. de Mayo 568 al 72.—Juan A. Rúa. s16

HOY — BUENOS MUEBLES juego sala dorado, comedor Renacimiento, vestíbulo laqué y esterilla con elegante percha. Comedor roble inglés 9 piezas, otro con grandes lunas biseladas, buen dormitorio roble ahumado en buen uso para matrimonio, dormitorio niño sin cama, color caoba, varios comedores y dormitorios nuevos y usados, distintos estilos, sillas para comedor y dormitorio, juegos de sala, columnas y mesas doradas, ídem de cedro, guardarropas, archivos, escritorios de todas clases, camas, roperos, lavatorios, mesas, arañas de bronce, colgantes, plafonniers, bancos laqué, adornos, etc., etc.

HOY, a las 4, en Av. de Mayo 568-72.—Juan A. Rúa. 1p

Romero y Valero

¡HOY!

A LAS 2 P. M.

ALHAJAS, MUEBLES y OBJETOS VARIOS

EN NUESTRA CASA BOLIVAR 120

Comisión 10 o|o.

Agustín P. Taurel y Cía.

JUDICIAL — EL GRAN almacén de comestibles y bebidas, Triunvirato número 499 y sus ricas instalaciones, compuestas de: una caja de hierro, zócalo con espejos, armazones, vidrieras, mostrador de estaño, máquina de cortar fiambres, balanza, báscula, fideera, heladera, 2 aparejos diferenciales y el stock de mercaderías consistentes en bebidas finas, vinos y un completo surtido de comestibles imposible detallar y que responde a una casa de la importancia de la que vendemos. Venta por orden del síndico liquidador señor Alfonso Medrano Saavedra, en la quiebra de don Emilio Pompei, que tramita en el juzgado del doctor Juan B. Estrada, secretaría del doctor Castiarena. El remate tendrá lugar

EL LUNES 24 de septiembre a las 12.30 de la tarde, en el mismo almacén. Seña a satisfacción en cada lote y el 10 o|o de comisión al comprador. Mayores datos a nuestra casa, Sarmiento 1118. Visítese la sección muebles de nuestra casa. v24

Andrés R. Galimberti

*MATERIALES DE CONS*trucción, sin base, remataré

EL DOMINGO 23 de septiembre, a las 2 de la tarde, 1.000.000 de ladrillos de cal, gran cantidad de chapas canaleta, 30 barricas de portland Atlas aprobado, tirantes de hierro, 100 metros canaleta, adoquines, tablones, caño galvanizado, tirantes madera dura, etc., etc., chata automóvil 40 HP., 5 buenas chatas, americana, guarniciones y todo cuanto estará a la vista. Por datos y prospectos a mi oficina, Tucumán 1685, U. T. 660, Libertad. 1p

Arturo Eduardo Welsh

CORRIENTES 1880

HOY

A LAS 2 P. M.

405 chapas de cinc

De primer uso machimbre, buen lote tirantes de todas medidas, 4000 kilos jabón amarillo y negro en barras y panes.

HOY

A LAS 8 DE LA NOCHE

JUDICIAL

MUEBLES

ORDEN DEL Dr. A. VILA en el juicio seguido por el Banco de la Provincia contra N. Zuccoli. 4 ricos juegos de comedor, con 30 sillas de vaqueta, y otras, dormitorios completos, 8 roperos, 7 lavatorios, rico juego 8 piezas al laqué, mesa y cama de caoba antiguas, bibliotecas, camas al laqué y otras, máquina Singer 7 cajones, 500 discos nuevos, columnas, consolas, mesitas de cedro, escritorios, cuadros al óleo, biscuits, riquísima terracota, esteras nuevas, colchones de lana, y mil variados artículos imposible de detallar, Corrientes 1880. 1p

Lauro D. Cano

POR QUIEBRA JUDICIAL— Las existencias en muebles, útiles y mercaderías de la tienda Provincias Unidas 3289.

EL SABADO 22 de septiembre a las 2 p. m. orden del señor Gabriel Cuevas, síndico del concurso Fernando Canel, que tramita en el juzgado del doctor Martín y Herrera, secretaría doctor Casares. Seña a satisfacción y 10 o|o de comisión. Informes Rivadavia 1255.—Lauro D. Cano. v20

Pablo R. Fernández

(Bolsa de Comercio)

POR ORDEN DEL BANCO Argentino de Hipotecas y Edificación y por cuenta de quien corresponda.

EL DIA 30 de septiembre a la 1 p. m. procederé a vender en remate en la Bolsa de Comercio y de acuerdo con las disposiciones del reglamento general de la institución: 40 certificados de acciones preferidas y 2.000 certificados de acciones ordinarias de valor de 100 $ c. l. c. una, por las cantidades de títulos e importe pagado, que a continuación se detallan:

Certificados de acciones (preferidas)

10	certificados	con 10 %	pagado
5	certificados	con 40 %	pagado
25	certificados	con 50 %	pagado
40			

Certificados de acciones (ordinarias)

269	acciones	con la totalidad	a pagar
446	certificados	con 10 %	pagado
215	id.	" 20 %	"
132	id.	" 30 %	"
463	id.	" 40 %	"
317	id.	" 50 %	"
44	id.	" 60 %	"
97	id.	" 70 %	"
17	id.	" 80 %	"
2.000			

Los compradores deberán integrar las acciones al efectuar el pago del importe de su compra. Por informes a Pablo R. Fernández en la Bolsa de Comercio. Buenos Aires, 16 de septiembre de 1917. v20

Vernengo y Abreu

*BUENOS MUEBLES en nues*tra casa, Esmeralda 56-69, juego sala dorado Luis XVI, otros Luis XV, tapicería en seda, pedestales, mesas de centro y jardinera que hacen juego, comedor roble de 15 piezas, otros en caoba, cedro y nogal con marquetería y bronces, escritorios cortina, importados, ídem id, juego de escritorio cuero, finos adornos, biscuits, bibelots, juego de mesa, 70 piezas, camas de bronce, bibliotecas a cortina, alfombra, artefactos eléctricos, cuadros, máquinas de coser, juego de vestíbulo y fumoir, consolas, sillas de fantasía, muchos muebles sueltos estilos Luis XIV, XV y XVI, en roble, nogal y pino tea, colchones de lana y un gran surtido de toda clase de muebles.

EL VIERNES 21 de septiembre, a la 1.30 en punto, en nuestro sótano para comenzar y a las 8.30 de la noche, en el salón de nuestra casa, Esmeralda 56-69. Comisión, 10 por ciento.—Vernengo y Abreu. 1p

LAS EXISTENCIAS de UNA casa de pensión, consistentes en 10 dormitorios completos de diversos estilos, camas sueltas, colchones lana, juegos de lavatorio y agua, consolas, sillería de todas clases, alfombras, lozas y cristalería, hierro, etc.

EL VIERNES 21 de septiembre, a la 1.30 de la tarde, en nuestro sótano. 1p

MEDICOS Y DENTISTAS — Consultorios completos para médicos y dentistas y cuyo detalle en parte es el siguiente: 6 vitrinas esmaltadas y niqueladas, 2 mesas operaciones Franck esmaltadas y niqueladas, 3 mesas id más sencillas, irrigadores, escaleritas, 1 aparato eléctrico alta frecuencia, 1 aparato eléctrico para diatermia, 1 mesa oftalmología, taburetes, lavatorios, portafrascos, 1 sillón dental, mesas niqueladas y esmaltadas, 1 mesa operaciones ojos, jarras eléctricas 1 fomento eléctrico, 1 aparato eléctrico para próstata, 3 aparatos eléctricos para masajes, balanzas, 1 cartabón espéculus y muchos otros artículos que no se detallan por su extensión. Desde ya en exposición. Hay catálogos.

EL SABADO 22 de septiembre, a las 5 en punto de la tarde, en nuestra casa, Esmeralda 56|69, frente a la Asistencia Pública.—Vernengo y Abreu. 1p

J. A. BOLLINI

REMATARA

HOY

A las 3 de la tarde y 8 de la noche

MUEBLERIA

1150 BELGRANO 1150

POR CUENTA DE ACREEDORES Y ORDEN DEL

BANCO CREDITO AMERICANO

300 LOTES TODOS A LIQUIDARSE

Comisión 10 o|o.

Dormitorios de 3 cuerpos, Dormitorios de 1 persona, Comedores de 2 a 15 piezas, Bibliotecas de 2 y 3 cuerpos, Guardarropas, Sala, Vestíbulo, Mesas, Sillas, Muebles sueltos.

Luis B. Berutti y Cía.

HOY BAZAR

FANTASIAS, JUGUETERIA y librería, calle Cabrera 3200 esquina Gallo, remataremos sin base, por cesación de negocios (tranvías 25, 64, 53, 99, 96 y otros).

HOY JUEVES 20 de septiembre, a la 1.30 p. m. en punto: centros de mesa, juegos cerveza, lámparas, licoreras, botellones, espejos, gran cantidad de copas, ensaladeras, estuches, estatuas, relojes, mates, porrones, coladores, platos, macetas, ollas, cacerolas, bastidores, cuadros. 1p

100 MUÑECAS SURTIDAS finas, tambores, caballos, pianos, roperos, manomóviles, juegos, sala, ludo, damas, lotería, acordeones, alcancías 42, bati celuloide, costureros, mates, etc. Librería: cuadernos, anotadores, blocks, álbums con postales, libretas, lápices, lapiceras, carteras, cuerdas, compases, surtido en papelería y artículos de carnaval. Todos a ganarse el día. Comisión, 10 o|o. Más datos, Cangallo 1975.—Berutti. 1p

Francisco Miguens Rey

MAÑANA, A LAS 2 P. M. — Mercaderías, instalaciones, muebles y útiles de negocios, C. Pellegrini 71.—Casa Rey. 1p

MUEBLES, A LAS 8 DE LA noche, muebles, adornos, útiles y enseres de familia, C. Pellegrini 71, Casa Rey. 1p

— F. P. Bollini y Cía. —

HOY Muebles

*JUEGOS DE COMEDOR, ES*critorio, vestíbulo, y sala, varias formas y estilos, piano de estudio, rica bañadera enlozada, piletas ídem, escritorios americanos, ingleses y ministro, bibliotecas roble, sillas de cuero y Viena, guardarropas, roperos, lavatorios, camas de bronce y madera, alfombras, cuadros, columnas de mármol y madera, mesas de comedor, centro y fantasía, artículos de metal y cristal, etc., se rematarán

HOY, a las 3 p. m., en nuestra casa, Bolívar 160. 1p

ANTONIO F. SCORZA & Cía.

EN NUESTROS SALONES, PERU Y VICTORIA (FRENTE Y BANDERA VERDE)

HOY - MUEBLES - HOY

A LAS 3 EN PUNTO DE LA TARDE

Daremos importante remate del moblaje de la casa-quinta "Las Glisinas", de Morón. A continuación muebles y mercaderías en general, por cuenta de particulares y comerciantes. Para vender al mejor postor.

RICOS JUEGOS DE JARDIN de mimbre y al laqué, juegos de sala nogal tallado de 9 piezas, mesas de comedor, juego de comedor Imperio, otros de roble juegos dormitorios, gran cantidad de sillas tapizadas y con esterilla, camas de laqué de 1 y 2 plazas, heladeras, juegos de jardín, lavatorios hierro, roperos sueltos, mesas de luz, sillones, arañas de comedor y vestíbulo, guardarropas de desarme y gran cantidad de muebles y artículos sueltos. A continuación: Ricos juegos de dormitorios de la casa Maple, en caoba con bronces compuesto de 7 piezas, juegos de comedor de caoba, roble, cedro y nogal, estilos modernos, juegos de sala de nogal de Italia, dorados de petiribí y cedro, de 7 y 9 piezas, guardarropas de desarme, escritorios norteamericanos con cortina y ministros de 9 a 14 cajones, bibliotecas de roble, mesas de comedor, sillas, bañaderas, cortinados, mesas de sala doradas, artículos de adorno y una infinidad de muebles sueltos nuevos y usados, que es imposible especificar.

HOY, a las 3 en punto de la tarde, en nuestros salones Perú y Victoria (frente y banedra verde).—Antonio F. Scorza y Cía., Perú 103 al 133. 1p

Carlos E. Simoes

QUIEBRA DEL ALMACEN Y despacho de bebidas en la calle Avenida Los Incas, esquina Holmberg (tranvías números 88, 96, 97).

EL DIA 23 de septiembre a la 1 de la tarde, remataré todas las existencias de este concurso. Detalle: Conservas de todas clases, bebidas surtidas, ferretería, bazar, muebles y útiles, armazones y muestrarios, balanzas, parantes niquelados, vidriera, fideera, heladera, fiambrera y cuanto esté a la vista el día del remate. Venta ordenada por el síndico liquidador del concurso formado al señor Carlos Braga, cuyos autos tramitan por el juzgado del doctor Alberto Estrada, secretaría doctor M. Grandoli. Seña a satisfacción. Comisión 10 o|o al comprador. Más datos a mi escritorio Talcahuano 446, U. T. 5145 Libertad.—Celso Cereghini, síndico. s17

David Geldstein

HOY

PUEYRREDON 1184, A LAS 8 de la noche, muebles y camas de bronce, un juego comedor bombé, 3 piezas con 12 sillas tapizadas en cuero, id 2 Renacimiento, juego dormitorio alemán de roble, id de pino tea, juego vestíbulo 5 piezas, una heladera, 3 camas bronce, 60 sillas Viena, buen uso, un aparato completo de vidriera, una estatua de bronce y alhajero de bronce, antiguo y una infinidad de roperos y camas de hierro y madera, alfombras, una carpeta de felpa y otros muebles que estarán a la vista. Comisión, 10 o|o. 1p

Jaime Bergés

MAÑANA Gran Librería, Juguetería y Bazar

*RIVADAVIA 5182 REMATA*ré por cuenta y orden de su dueño, todas las existencias de este bien surtido negocio.

LIBRERIA—Gran surtido en artículos de librería y escritorio en lotes grandes para comerciantes.

JUGUETERIA—Buen surtido en juguetes finos de cuerda, muñecas, manomóviles, carritos, etc.

BAZAR — Juegos de lavatorio, jarras, biscuits, fruteras, paneras, centros de mesa, gulleras, cucharones, etc.

MUEBLES Y UTILES—Tres cuerpos armazón con puertas vidriera, escritorios caja, con barrotes bronce, mostradores, vidrieras, 20 aparatos niquelados, 10 parantes, chapas hierro, etc. Comisión, 10 o|o. Más datos a mis oficinas, Viamonte 1330, U. T. 636, Libertad. 1p

Bravo Ungaro y Cía.

17 BAÑADERAS "Standard" nuevas y algunas usadas en perfecto estado de 5 y 5 1|2 pies, lavatorios de pedestal y de soporte de loza inglesa, bidets a pistón, sopapa y lluvia, calentadores a gas automáticos, botiquines, sillas y banquitos al laqué, repisas de cristal de diferentes modelos, portacepillos, jaboneras, baños de pie espejos marco laqué y celuloide ovalados y demás accesorios para cuarto de baño. Todo nuevo e importado, por orden de una casa introductora y al mejor postor.

MAÑANA VIERNES 21 de septiembre, a las 4 de la tarde, en nuestra casa, Suipacha 278. 1p

INODOROS APROBADOS Y piletas de cocina nuevos y con pequeñas averías, remataremos una partida al mejor postor.

MAÑANA VIERNES 21 de septiembre, a las 4 p. m., en nuestra casa, Suipacha 278. Desde ya en exposición. 1p

J. R. Campos y Cía.

ALMACEN Y BEBIDAS — Costa Rica esq. Acevedo.

EL DIA 21 de septiembre, a la 1 en punto, remataremos por cuenta y orden de su dueño y cuyo detalle en parte es como sigue: 1.000 botellas de vinos y licores finos extranjeros y del país; 300 tarros conservas italianas y españolas, armazones generales, farol luminoso, 2 mostradores comestibles, chapa mármol; 2 regias fideeras; vidriera calle, molinillo café; fiambrera niquelada con cristales biselados 1.20x0.70, cocina a gas, escritorio, mesas, sillas, bancos y todo cuanto estará a la vista a la hora del remate. Comisión 10 o|o a cargo del comprador. Seña a satisfacción: informes, Alsina 480.—J. R. Campos y Cía. v21

E. Stange y Cía.

ALMACEN

HOY CALLE LOYOLA 1689 y Dorrego, a la 1 p. m., por cuenta de acreedores y con intervención del liquidador, todas las existencias depositadas en dicho local, sin base; arroz, yerbas, aceites Buitoni, francés, de cocina, etc. Cafés, tes, chocolates, dulces, alcohol, legumbres, y un gran surtido de conservas en general. Licores de todas marcas y clases, vinos embotellados, etc., fiambrera, balanza, tarros cristal, molinillo, estantería, escobas, cepillos o infinidad de artículos que no se detallan. Tranvías 87, 94, 95, 96, 97 a 2 cuadras, 13 y 18 y Lacroze a 3 cuadras, bajar en Dorrego. 1p

E. Fábregas

ALMACEN, HOY, a la 1 p. m., remate en la calle Sáenz Peña 1399 esq. a Constitución. Precioso surtido en aceites, conservas, vinos y licores, grasas, velas, jabón, arroz, azúcar, yerba, pimentón y otros. Fideera, armazón, mostrador, balanza y otros útiles.

HOY, a la 1, Sáenz Peña 1399. 1p

Lorenzo J. Ruiz

HOY, A LAS 2 P. M. EN LA calle Paso 35, el moblaje que adorna la casa del doctor Cortés, por ausentarse a España, el 28 del actual, en el "León XIII"; buen comedor, dormitorio, sala dorada, piano, cuadros, arañas, cristales, batería y todo lo que estará a la vista. No confundir con especuladores. 1p

AYERZA CULLEN & SEOANE

Socios Isaac Ayerza, Huberto Cullen Ayerza, Ramón M. Seoane

LOS LUNES Y JUEVES, A la 1 de la tarde, remate de comestibles, bebidas, ferretería, artículos rurales, tienda y mercería. En nuestra casa, Defensa número 183 al 193. perm.

ARTICULOS DE ALMACEN —90 cajones ciruelas; 85 cajones chocolate; 55 bolsas nueces; 826 latas chorizos; 25 cajones sardinas; 25 cajones tomates al natural; 55 cajones petit-pois, 45 cajas salsa de tomate; 15 cajones dulce de peras; 50 formas quesos Reggiano; 1.200 kilos queso pategras; 450 kilos queso fresco; 550 bultos yerba Paranaguá paraguaya, en barricas, cilindros de 30 y 60 kilos; 140 bolsas café caracolillo y Brasil; 120 cajones champagne; 120 cajones Oporto, Marsala, Málaga; 80 cajones Barbera, Freisa y Nebiolo; 55 cajones vermouth; 30 cajones Nebiolo; 25 cajones Sapolio; 30 cajones jabón; 30 docenas escobas; 40 docenas cepillos piso y mano. En nuestra casa, Defensa 183-193.

EL JUEVES 20 de septiembre, a la 1.30 p. m., en lotes. Seña 20 o|o. Comisión 10 o|o.—Ayerza, Cullen y Seoane. s19

VARIOS — UNA MAQUINA enfardar pasto, 10.000 kilos hierro T, 1.500 metros caño hierro galvanizado de 1 1|4 y 1 1|2, 6 motores a nafta de 3 a 8 HP, 40 bombas pie molino, 6 tanques hierro, 10 cajas hierro de 1 y 2 puertas, 1 correa 10", de 40 metros, 40 poleas de hierro, 50 kilos estaño, en barra, 50 kilos alambre cobre nuevo, 5 aparejos diferenciales, 20 cajones ladrillo para cubiertas, 3 carros pértigo, 2 carros aguateros, 40 inodoros y bidet, 40 carpas lona completas, 20 lonas impermeables, 60 pares varas sulky, 20 guarniciones sulky.

EL JUEVES 20 de septiembre, a las 3 p. m., en lotes. Seña 20 o|o. Comisión 10 o|o.—Ayerza, Cullen y Seoane. s19

1 BASCULA 20.000 KILOS, para pesar carros, sistema Bianchetti, en muy buen uso. En nuestra casa, 183 Defensa 193.

EL JUEVES 20 de septiembre a las 3 p. m., se rematará por cuenta de quien corresponda. Seña, 20 o|o. Comisión 10 o|o.—Ayerza Cullen y Seoane. s19

Alejandro Schoo (hijo)

Bmé. MITRE 569

HOY

MUEBLES y OBJETOS VARIOS

SALA núm. 1 — A LA 1.30 DE LA TARDE

SALA núm. 2 — A LAS 8.30 DE LA NOCHE

*BUENOS MUEBLES — JUE*gos de dormitorio de caoba 3 cuerpos, marquetería y aplicaciones de bronce, otros de roble, ídem Luis XIV, XV y Luis XVI, y de pino de tea, juegos de comedor de roble, de caoba, Renacimiento, con sillas de vaqueta, otros de pino, espejos con marcos de nogal para comedor, sillas de roble, cedro y nogal, para comedor, tapizadas en hule, juegos de sala de cedro con marquetería, otras Luis XV y XVI tapizadas en seda, mesas doradas de sala, redondas, cuadradas y ovaladas, columnas doradas con tapa de mármol, escritorios ministro 1 y 2 puertas, de roble, cedro y pino, otros con cortina, juegos de hall de nogal y cedro, juegos de vestíbulo de roble, mimbre, cama de bronce para niño, estatuas petit bronce, biscuit, veladores eléctricos de biscuit, jarrones chinescos y macetas de porcelana, arañas para comedor y sala, pendientes, plafonniers, lámparas para sala con pie de madera y bronce, carpetas de felpa, cortinados, alfombras, camino de alfombra, sillas y sillones hamaca de Viena, ropero de fresno estilo inglés, infinidad de muebles sueltos como: roperos, guardarropas, aparadores, lavatorios, camas, mesas de luz, camas de hierro al laqué, botineros, chaisse-longue, rinconeras de cedro, fonógrafos, biombos, colchones de lana y de estopa, almohadones, discos, etc.—En nuestras gradas: 200 lotes varios, de interés para comerciantes y particulares, que remataré a primera hora.

EL JUEVES 20 de septiembre a la 1.30 de la tarde, continuando a las 8.30 de la noche. Comisión 10 o|o. Seña a satisfacción.—A. Schoo (hijo). v20

Francisco Cerminaro

HOY

A LA 1 P. M.

ULTIMO DIA DE REMATE DE CALZADOS

1623 CORDOBA 1623

Adolfo Calvete

MOBLAJE FLAMANTE — Er. Belgrano en la casa Zapiola 2237, remataré

EL VIERNES 21 de septiembre a las 8 de la noche. Detalle: notable piano, Mendelssohn, juego sala nuevo de moiré, columnas y mesa de caoba y aplicaciones bronce estilo Imperio, bronces, bustos de mármol, cortinados, adornos, etc., rico juego comedor de roble estilo inglés, gobelinos, platos pared, espléndido reloj de pie, etc., muebles de escritorio y vestíbulo de roble, juego 7 piezas de hule, calentador de cobre de baño, etc., etc. Comisión 10 por ciento. En exposición el jueves de 2 p. m. a 7 p. m. y el día del remate desde las 9 a. m. Otros informes, Cangallo 442.—Adolfo Calvete. v21

José Mizrahi

HOY

A LAS 2 Y A LAS 8.30 P. M.

580 Azcuénaga 580, remataré por cuenta de sus remitentes un lindo piano, juegos de muebles, escritorios, roperos sueltos e infinidad de muebles sueltos para comerciantes y particulares. Azcuénaga 580. 1p

J. Benjamín N. Frigerio

CADENAS SURTIDAS DE 1|2 a 4", 10.500 kilos en lotes, remataré

EL JUEVES 20 a las 2 p. m. en 257 Defensa 265.—J. B. N. Frigerio. v20

HIERRO ENLOZADO 4.980 piezas surtidas, jarros, pavas, fuentes, ollas, cacerolas, escupideras, filtros, etc., etc. Remataré en lotes

EL JUEVES 20 a las 2 p. m. por orden de su fabricante en 257 Defensa 265.—J. B. N. Frigerio. v20

*CHAPAS CANALETA DE pri*mer uso, 1.340 de 6 a 10". Remataré en lotes a gusto del comprador.

EL JUEVES 20 a las 2 p. m.—J. B. N. Frigerio. v20

*TABLAS, TABLONES, TI*rantes, tirantillos, alfajías, etc., etc., de todas medidas en variedad de clases de madera nueva y usada, remataré en lotes a gusto del comprador.

EL JUEVES 20 a las 2 p. m. 257 Defensa 265.—J. B. N. Frigerio. v20

CAÑOS GALVANIZADOS Y negros acerados, nuevos y usados, 14.700 metros lineales en 1|2, 3|4, 1 1|4, 1 1|2, 2, 2 1|2, 3 hasta 10", en lotes remataré

EL JUEVES 20 a las 2 p. m. 257 Defensa 265.—J. B. N. Frigerio. v20

*BEBEDEROS, molinos, alam*bre liso, púa, postes, varillas alambre tejido, tranqueras, torniquetes, tanques, bombas, portland, escobas, cepillos y 210 lotes de varios, remataré con mercaderías a la vista en 257 Defensa 265.

EL JUEVES 20 a las 2 p. m. Seña 20 por ciento. Comisión 10 o|o. Embalaje gratis.—J. B. N. Frigerio. v20

COMESTIBLES BEBIDAS Y varios, 398 cajones de velas, chocolate, duraznos, ciruelas, pimentón, aceite oliva, comestibles, conservas, sardinas, conserva tomate, extracto, sapolio, etc., 219 bultos yerba, Paraguá, Brasil y paraguaya, 2.130 kilos café molido y en grano, Brasil y caracolillo, 330 bolsas arroz, arvejas, porotos, sal gruesa y otros y 640 cajones vinos y licores varios, Barbera, Grignolino, Freixa, Oporto, Jerez, vermouth, whisky, cognac, 44 1|4 vino seco y 21 1|8 garnacha importados y todo lo que estará a la vista en 257 Defensa 265, remataré

EL JUEVES 20 a las 2 p. m. en lotes a gusto del comprador. Seña 20 o|o. Comisión 10 o|o. Embalaje gratis.—J. Benjamín N. Frigerio. v20

A. Alonso Crespo

*POR QUIEBRA — EL MAR*TES 25 de septiembre a las 3 p. m. en mi escritorio Salta 161 remataré parte de las existencias del concurso de don Francisco Jaquet, orden del señor síndico liquidador, Juzgado del doctor Martín y Herrera, secretaría Romero. Detalle: Aserrín de celuloide, una máquina cizalla, una sierra sin fin, un taladro para mecánico, una máquina fresadora francesa, etc. Más datos a mi escritorio, Salta 161. U. T. 6132 Libertad. s18

P. Funes y Cía.

MUEBLES

A LAS 2.30 DE LA TARDE, remataremos por orden del doctor B. Basaldúa, por cobro de pesos, venta sin base, B. Mitre 1020. Gran comedor marquetería y aplicaciones bronce, dosel, colchones, guardarropa 3 cuerpos, araña eléctrica, máquina de coser Singer, cuadros al óleo, sillas fantasía, piano, adornos, etc. Otro dormitorio, colchones, escritorio, araña, carios adornos, etc., regio comedor marquetería con aplicaciones bronce, juego mesa, cristal, metales, carpeta felpa, araña, fonógrafo, discos, buena caja de hierro para cerra, cuadros, espejo, varios adornos, etc. Antecomedor, sillas cuarto baño, bañadera, calentador, arañas, muebles sueltos, etc., escritorio, biblioteca, juego cuero, caja de hierro, percha, reloj, araña, cuadros y útiles. Sala: rico piano, juego sala, consola y espejo, cuadros, regia araña, adornos y objetos, juego vestíbulo, percha, araña, plantas. Comisión, 10 o|o. 1p

J. R. Martínez

*POR CUENTA DE UN CON*curso privado. Buenas instalaciones al laqué con puertas vidrieras adaptables a cualquier clase de negocio, mostradores, espejos, cristales, máquinas de escribir Underwood y otras marcas, cintas, carbónicos, mesas, sillas, escritorios, caja de hierro Bash, chapas de hierro, toldo, y muchos objetos sueltos que no se detallan y que estarán a la vista el día del remate.

EL DIA 22 de septiembre a las 3 p. m. en el local Sarmiento 948 donde se hallan depositados. Comisión 10 o|o. v22

Mariano Salabert

*MAÑANA — SELECTO CON*junto de dormitorios de 1 y 3 cuerpos art nouveau, Luis XV, Luis XIV y otros, comedores de variados estilos, pianos, escritorios, cajas de hierro, papeleras, bibliotecas, arañas y adornos eléctricos, cuadros, roperos, juegos de vestíbulo y sala, aparadores, alfombras, camas de bronce y hierro esmaltadas, colchones de lana, guardarropas, sillas de vaqueta, de haya y de Viena, mesas de centro, comedor, bar y luz, espejos, adornos, columnas fantasía, batería cocina, bazar, tienda y otros muebles y objetos diversos.

MAÑANA VIERNES a las 2 p. m., en mi casa, Victoria 654 al 656. 1p

Ramón Satorres

MOBLAJE

HOY — POR DESALOJO Y cobro de pesos, todos los muebles enlozados, por orden del doctor P. Sáenz lo remataré sin base en la casa calle Salta 1262.

HOY, a las 3 de la tarde, continuando a las 8.30 de la noche. Salón dorado, espejo, vitrina, mesa y columna dorada, antesala caoba, escritorio norteamericano, biblioteca, caja de hierro, 3 piezas cuero, dormitorio caoba inglés, otro citronier y bronce, uno más sencillo, uno de plaza de roble, comedor bombé, caoba y bronce, doce sillas, metales finos, antecomedor cedro caoba, vestíbulo de roble, alfombra, bronces, adornos, cuadros al óleo, carpeta, colchones, mesitas, piano estudio, muebles sueltos. Comisión, 10 o|o. Seña a satisfacción. Visítese, Salta 1262, a las 3 de la tarde y 8.30 de la noche.—R. Satorres. 1p

Esteban Bonorino

AZUCAR — IMPORTANTE— Más o menos 2.000 bolsas azúcar de Nueva York. Con intervención de los agentes de seguros y por cuenta de quien corresponda. En mi casa. Bolívar 326.

EL JUEVES 27 de septiembre a las 2 de la tarde, procederé a la venta a la mejor oferta a dinero al contado y en lotes, de la importante partida de azúcar mencionada. Seña 30 o|o. s19

GAMBRONAS 117 PIEZAS, género blanco para sábanas, 50 piezas. Averías. Con intervención de los agentes de seguros y por cuenta de quien corresponda. En mi casa Bolívar 326.

EL JUEVES 20 de septiembre a las 2 de la tarde, procederé a la venta a dinero al contado. Seña 30 o|o. s19

27 PIEZAS GENEROS DE seda muy finos para vestidos de señoras, 48 piezas uso doméstico, 535 carpetas yute sarga, averías. Con intervención de los agentes de seguros y por cuenta de quien corresponda. En seguida: 5 fardos cáscaras de limón, 50 cajones achicoria y otros artículos. En mi casa Bolívar 326.

EL JUEVES 20 de septiembre a las 2 de la tarde, procederé a la venta a dinero al contado. Seña 30 o|o. s18

TOMAS CORRADO y Cía.

HOY

A LA 1 P. M.

Gran Tienda "La Gloria"

B. IRIGOYEN esq. MORENO

*TIENDA, MERCERIA y CON*fecciones La Gloria, B. de Irigoyen esquina Moreno, remataremos

HOY JUEVES 20 de septiembre, a la 1 de la tarde y días subsiguientes hasta terminar y de acuerdo al detalle siguiente: Gran surtido en bramantes, uso doméstico, zephires, franelas, franeletas, bombasíes, tartanes, géneros de lana y seda, nansouks, merinos, batistas, percales, muselinas, bengalinas, cotines, satinés, seda, raso y liberty, confecciones, batones, enaguas, trajes de señora y hombres, guardapolvos, camisas de señoras y hombres, calzoncillos, calzones, combinaciones ropa de niños y bebés, artículos de punto, colchas, frazadas, manteles, servilletas, artículos de mercería, cintas, sedas, cordoné, puntillas y 20.000 pesos en mercaderías imposible detallar. B. Mitre 2639.—Corrado. 1p

ALMACEN EN BELGRANO. Mañana a la 1.30, mercaderías nobles, regia fideera 25 cajones, balanzas, mostradores, báscula, campanas, tarros, licores y otros que detallaré mañana.—Corrado. 1p

V. L. Caccuri y Cía.

*GRAN PELUQUERIA ESME*ralda 431, con 4 sillones norteamericanos, toilette de fresno, 250 toallas, niquelado, etcétera, remataremos

EL LUNES próximo, a las 2. Informes a nuestras oficinas Uruguay 387, de 3 a 5. 1p

L. Vidal y Cía.

MOBLAJE

HOY

A las 2.30 y a las 8.30 p. m.

CALLAO 553 — HOY A LAS 2.30 de la tarde, continuando a las 8.30 de la noche, remataremos el lujoso moblaje del doctor A. Benedetto. Son 3 habitaciones lujosamente amuebladas con un regio comedor completo, dormitorio de caoba, otro dormitorio de persona, guardarropa, juego de sala 9 piezas dorado, importado de París piano de concierto marca Beethoven, cuadros, gobelinos, estatuas de bronce y de mármol, alfombras en toda la casa, escritorio norteamericano, arañas de luz eléctrica, vestíbulo de roble e infinidad de objetos de arte. Rogamos a nuestra distinguida clientela visitar este regio menaje. Comisión, 10 o|o y seña a satisfacción. 1p

M. Socolovsky

CORRIENTES 2147

HOY

MUEBLES

12 PIANOS, ANTIGUEDADES

A LAS 8 P. M.

JUEGOS DE COMEDOR DE roble y Renacimiento, juegos dormitorio Luis XV 3 cuerpos y Luis XIV, guardarropas, escritorios, camas de bronce, alfombras, cuadros al óleo, anteojo a nivel, máquinas de coser, numerosos muebles sueltos como ser: aparadores, cómodas, roperos, lavatorios y numerosos artículos que estarán a la vista; pianos, armazón de bronce, marcas Ortiz y Cussó, Eslava, flamante, Bauvais, Pleyel, Karl Ecke, etc.

HOY JUEVES 20 de septiembre, a las 8 p. m., en mi salón, Corrientes 2147.—M. Socolovsky, Comisión, 10 o|o. 1p

Jesús Díaz

ALMACEN IMPORTANTE de comestibles y bebidas remataré. ta de su dueño. Gran stock de merta de su dueño actual. Gran stock de mercaderías, como ser: aceites, azúcar, yerba, arroz, legumbres, conservas surtidas, langosta y salmón Morton, sardinas y todo lo necesario en un buen surtido almacén. Regio mostrador estaño 3 metros con pilón, 4 cantillas, báscula 600 kilos sellada, heladera cedro 4 puertas con buenas serpentinas, ventilador 4 palas, balanza 2 platos, 6 parantes niquelados, aparejos, toldo, 2 fideeras 20 y 30 cajones, fiambrera, escritorio, 13 sillas bar, mesas cedro, 50 tarros vidrio y cristal y muchos artículos que estarán a la vista y detallaré el domingo. Informes en mi escritorio San Juan 1293.—Jesús Díaz. 1p

Eugenio Lasala y Cía.

*¡HOY! ¡HOY! GRAN REMA*te de muebles y útiles para toda clase de negocios, armazones y mostradores con y sin espejos, zócalos, vitrinas, heladeras, portadas, balanzas, básculas, aparejos, escritorios, masiteras, comestibles y bebidas en general.

HOY, a las 3, Victoria 1063. 1p

¡HOY! ¡HOY! MUEBLES hotel, camas, roperos, sillas, mesas de toda clase, ventiladores, billares, fideeras, arañas eléctricas, molinillos, espejos, cortinados, cuadros, cunas, juegos mimbre, seda y comedor y un sin fin de otros muebles.

HOY, a las 3, Victoria 1063.—Lasala y Cía. 1p